



KUZEY KIBRIS TÜRK CUMHURİYETİ

MERKEZ BANKASI

ÜÇ AYLIK BÜLTEN



SAYI: 2022 / I



ÜÇ AYLIK BÜLTEN

Sayı: 2022/1

I: ÖNSÖZ

2022 yılı Nisan ayında IMF tarafından yayımlanan Küresel Ekonomik Görünüm raporunda Rusya – Ukrayna savaşının küresel ekonomik büyümede önemli bir yavaşlamaya neden olacağına dikkat çekilmiştir. Raporda savaş halinde olan her iki ülkede yaşanması beklenen ekonomik daralmanın emtia piyasaları ile ticaret ve finans kanalları yoluyla tüm ekonomilere yansiyebileceği ihtimalinden de bahsedilmiştir. Küresel Ekonomik Görünüm raporunda 2022 ve 2023 yılı için yapılan küresel büyüme tahminleri aşağı yönlü revize edilerek her iki yılda da yüzde 3,6 olacağı tahmini yapılmıştır.

TCMB Para Politikası Kurulu (PPK) 2022 yılı birinci çeyreğinde gerçekleştirdiği toplantılarında bir haftalık repo faiz oranı olan politika faizini yüzde 14 seviyesinde sabit tutmaya devam etmiştir. Gelişmiş ülke merkez bankaları ise enflasyonla mücadele çerçevesinde 2022 yılı birinci çeyreği içinde politika faiz oranlarında artışa başlamışlardır.

2022 yılı birinci çeyreğinde KKTC’de bir önceki aya göre enflasyon oranları Ocak, Şubat ve Mart aylarında sırasıyla yüzde 5,48, yüzde 7,11 ve yüzde 13,05 olarak gerçekleşmiştir. 2022 yılı birinci çeyreğinde, bir önceki yılın aynı ayına göre yıllık enflasyon oranları Ocak ayında yüzde 53,36, Şubat ayında yüzde 64,30 ve Mart ayında ise yüzde 83,19 olarak gerçekleşmiştir. 2022 yılı Mart ayı sonunda yıllık fiyat artışının en yüksek olduğu sektörler yüzde 136,91 ile ulaştırma, yüzde 91,86 ile gıda ve alkolsüz içecekler ve yüzde 86,76 ile eğlence ve kültür kalemleri olmuştur. 2022 yılı Mart ayı sonu itibarıyla en düşük fiyat artışı ise yüzde 35,13 ile eğitim kaleminde olmuştur.

2022 mali yılının birinci çeyreğinde bütçe gelirleri 2.761 milyon TL ve bütçe giderleri 2.656,3 milyon TL olarak gerçekleşmiştir. Böylelikle, 2022 yılı birinci çeyreğinde kamu maliyesi 104,7 milyon TL fazla vermiştir. Bütçe gelirleri içerisinde en büyük paya sahip vergi gelirleri kalemi bir önceki yılın aynı dönemine kıyasla yüzde 104,3 artış yaşayarak 1.994,8 milyon TL olmuştur. Bütçe gelirleri içinde ikinci en yüksek paya sahip olan vergi dışı gelirler kalemi ise 2022 yılı birinci çeyreğinde 723 milyon TL seviyesinde gerçekleşmiştir. 2022 yılı birinci çeyreğinde bütçe giderleri içerisinde en büyük paya sahip ilk iki kalem ise cari transferler ve personel giderleri olup, sırasıyla 1.288,9 milyon TL ve 1.082,1 milyon TL olarak gerçekleşmiştir. İlgili kalemlerin toplam bütçe giderleri içindeki payı ise cari transferler için yüzde 48,52 ve personel giderleri için ise yüzde 40,74 olmuştur.

KKTC Ticaret Dairesi tarafından açıklanan dış ticaret verilerine göre 2021 yılı dördüncü çeyreğinde ihracat ve ithalat rakamları sırasıyla 21,2 milyon ve 900,7 milyon ABD doları olarak gerçekleşmiştir. 2021 yılında toplam ihracat 127,9 milyon ABD doları ve toplam ithalat ise 2.259,9 milyon ABD doları olmuştur. 2021 yılı dördüncü çeyreğinde bir önceki yılın aynı dönemine göre toplam ihracatta yüzde 14,6 ve toplam ithalatta yüzde 137,8 oranında artış gerçekleşmiştir. 2021 yılında ithalat içerisinde en büyük paya sahip ilk üç kalem yüzde 42,5 pay ile yakıt kalemi, yüzde 5,82 ile taşıt araçları ve yüzde 2,25 ile inşaat demiri kalemi olmuştur.

2022 yılı birinci çeyreğinde bankacılık sektörünün aktif toplamı Mart ayı sonu itibarıyla bir önceki çeyreğe göre yüzde 10,88 artarak 88.306 milyon TL'ye yükselmiştir. İlgili dönemde sektörün aktif toplamı içerisindeki en büyük pay yüzde 51,14 ile brüt kredilere, ikinci en büyük pay ise yüzde 30,62 ile nakit ve nakit benzeri kalemlere aittir. 2022 yılı Mart ayı sonu itibarıyla sektörün pasif toplamı içerisinde en büyük paya sahip mevduat toplamı ise 73.368,1 milyon TL olmuştur. Mevduatın toplam pasifler içerisindeki payı ise yüzde 83,08'dir. Bankacılık sektöründe mevduatın krediye dönüşüm oranı 2022 yılının birinci çeyreğinde bir önceki çeyreğe göre 1,91 puan azalarak yüzde 61,56 seviyesine düşmüştür. 2021 yılı Aralık ayı sonu itibarıyla 1.585,2 milyon TL olan sektörün tahsili gecikmiş alacakları (TGA), 2022 yılı Mart ayı sonu itibarıyla yüzde 6,11 artarak 1.682,1 milyon TL'ye yükselmiştir.

Bankacılık sektörünün sermaye yeterliliği standart rasyosu (SYSR) 2022 yılının birinci çeyreğinde bir önceki çeyreğe göre 0,84 puan artarak yüzde 10 olan yasal sınırın üzerinde, yüzde 17,5 seviyesinde gerçekleşmiştir. Banka grupları bazında incelendiğinde SYSR, kamu eliyle yönetilen bankalarda yüzde 16,1, özel sermayeli bankalarda yüzde 12,64 ve şube bankalarında yüzde 24,48 olarak gerçekleşmiştir.

2022 yılı birinci çeyreği itibarıyla seçilmiş ekonomilere ve KKTC ekonomisine dair güncel temel göstergelerin yer aldığı ve KKTC bankacılık sektörünün genel görünümünün detaylı şekilde yansıtıldığı bu bültenin konuya ilgi duyanlara fayda sağlamasını umar, hazırlanmasında emeği geçen çalışanlarımıza teşekkür ederim.

Saygılarımla,

Rifat GÜNAY

Başkan

KKTC Merkez Bankası, 2022 / I

Adres

Bedreddin Demirel Caddesi,
Lefkoşa - KKTC

Yazışma Adresi

P.K. 857, Lefkoşa-KKTC

Telefon

0392 - 611 5000

Faks

0392 - 228 5240

0392 - 228 2131

Web Sitesi

<http://www.mb.gov.ct.tr>

E-posta

ileti@kktcmerkezbankasi.org

Bu bültende yayımlanan istatistiki bilgilerin bir kısmı geçici verilerden derlenmiştir. Önceki bültenler ve/veya internet sitemizdeki veriler ile karşılaştırıldığında farklılıklar görmek mümkündür. Kamuoyunu bilgilendirmek amacıyla hazırlanan bu bülten kanıt gösterilmek suretiyle KKTC Merkez Bankası'ndan herhangi bir hak veya değişiklik talebinde bulunulamaz.

Bu yayının tüm hakları saklıdır. Sadece, ticari amaçlı olmayan eğitim, araştırma vb. çalışmalarda kaynak gösterilerek kullanılabilir.

II: KISALTMALAR

AB	Avrupa Birliđi
ABD	Amerika Birleşik Devletleri
AMB/ECB	Avrupa Merkez Bankası
ATM	Otomatik Vezne Makinesi/Bankamatik
BPP	Bankalararası Para Piyasası
BoE	İngiltere Merkez Bankası
Brexit	Birleşik Krallık'ın Avrupa Birliđi'nden çıkışı
DPÖ	Devlet Planlama Örgütü
DTÖ	Dünya Ticaret Örgütü
EA 19	Avro Bölgesi
EUROSTAT	Avrupa İstatistik Ofisi
ESA	Avrupa Hesaplar Sistemi
Fed	ABD Merkez Bankası
FOMC	ABD Merkez Bankası Açık Piyasa İşlemleri Komitesi
GLP	Geç Likidite Penceresi
GSMH	Gayrisafi Milli Hâsıla
GSYH	Gayrisafi Yurt İçi Hâsıla
IMF	Uluslararası Para Fonu
KGF	Kredi Garanti Fonu
KKTCMB/Banka	Kuzey Kıbrıs Türk Cumhuriyeti Merkez Bankası
KOBİ	Küçük ve Orta Büyüklükte İşletme
KVA	Kısa Vadeli Avans
MB	Merkez Bankası
MDC	Menkul Deđerler Cüzdanı
MMK	Mevduat Munzam Karşılıkları
OECD	Ekonomik Kalkınma ve İşbirliđi Örgütü
ONS	Birleşik Krallık Ulusal İstatistik Ofisi
OPEC	Petrol İhraç Eden Ülkeler Örgütü
OVP	Orta Vadeli Program
PMI	Satın Alma Yöneticileri Endeksi
PPK	Para Politikası Kurulu
RAV	Risk Ağırlıklı Varlıklar
RG	Resmi Gazete
SYSR	Sermaye Yeterliliđi Standart Rasyosu
T.C.	Türkiye Cumhuriyeti
TCMB	Türkiye Cumhuriyet Merkez Bankası
TL/TP	Türk Lirası
TGA	Tahsili Gecikmiş Alacaklar
TÜİK	Türkiye İstatistik Kurumu
TÜFE	Tüketici Fiyatları Endeksi
UBB	Uluslararası Bankacılık Birimi
UEA	Uluslararası Enerji Ajansı
YP	Yabancı Para
YEP	Yeni Ekonomik Program
Yİ-ÜFE	Yurtiçi Üretici Fiyatları Endeksi
\$/USD	Dolar, ABD doları
€/EUR	Euro, Avro
£/GBP	Sterlin

III: TANIMLAR

Brüt Krediler: Krediler + Tahsili Gecikmiş Alacaklar

Nakit ve Nakit Benzeri Kalemler: Nakit Deđerler + MB'den Alacaklar + Bankalardan Alacaklar + BPP işlemlerinden Alacaklar

İÇİNDEKİLER

I: ÖNSÖZ	i
II: KISALTMALAR	v
III: TANIMLAR	v
İÇİNDEKİLER	vii
IV: TABLO LİSTESİ	ix
V: GRAFİK LİSTESİ	xi
1 ULUSLARARASI GELİŞMELER	1
1.1 Genel Görünüm ve Güncel Gelişmeler	1
1.2 Seçilmiş Ülkelerdeki Ekonomik ve Finansal Görünüm	2
1.2.1 Büyüme	2
1.2.2 Enflasyon	3
1.2.3 Politika Faizleri	3
1.2.4 Döviz Kurları	4
2 İSTİHDAM VE FİYATLAR	5
2.1 İstihdam	5
2.2 Sosyal Sigortalara Kayıtlı Çalışanlar	6
2.3 Enflasyon	7
3 DIŞ TİCARET ve TURİZM	9
3.1 İhracat ve İthalat Gelişmeleri	9
3.2 Turizm	12
4 BÜTÇE GELİŞMELERİ	15
4.1 2022 Yılı Birinci Çeyrek Sonuçları	15
4.2 Gelirler	15
4.3 Giderler	16
4.4 Finansman Dengesi	17
5 PARASAL VE FİNANSAL GELİŞMELER	19
5.1 Bankacılık Sektörünün Genel Görünümü	19
5.1.1 Finansal Derinleşme	19
5.1.2 Bankacılık Sektörünün Performans Rasyoları	19
5.1.3 Bankacılık Sektöründe Yoğunlaşma	20
5.1.4 Banka, Şube, Personel ve ATM Sayısı	20
5.2 Bankacılık Sektörü Konsolide Bilançosu	22
5.2.1 Aktif / Pasif Yapısındaki Gelişmeler	23
5.2.2 Nakit ve Nakit Benzeri Kalemler	25
5.2.3 Krediler	26
5.2.4 Menkul Değerler Cüzdanı	28

5.2.5	Mevduat.....	29
5.2.6	Özkaynaklar.....	32
5.3	Para Arzı.....	33
5.4	Bankalararası Para Piyasası Genel Görünüm	34
5.5	Kredi Kartları Azami Faiz Oranları	37
6	<i>FİNANSAL İSTİKRAR ANALİZİ</i>.....	39
6.1	Sermaye Yeterliliği.....	39
6.2	Tahsili Gecikmiş Alacaklar	40
6.3	Aktif ve Özkaynak Kârlılığı.....	42
EK A.	<i>EKONOMİK KARARLAR</i>.....	43
EK B.	<i>İSTATİSTİKİ VERİLER</i>	45
EK C.	<i>NOTLAR</i>	85

IV: TABLO LİSTESİ

Tablo 1.1: GSYH Gerçekleşme ve Tahminleri	2
Tablo 2.1: Kayıtlı Aktif İşsizlik - Genel Görünüm (kişi)	5
Tablo 2.2: Aktif Münhal Kayıtlarının Genel Görünümü (kişi)	5
Tablo 2.3: Tüketici Fiyat Endeksi (% Değişim, 2015=100)	8
Tablo 3.1: İhracat ve İthalat.....	9
Tablo 3.2: Önemli İthal Malları (ABD doları).....	10
Tablo 3.3: KKTC'nin Ülke Gruplarına Göre İhracatı (yüzde pay).....	11
Tablo 3.4: KKTC'nin Ülke Gruplarına Göre İthalatı (yüzde pay)	12
Tablo 3.5: KKTC'ye Hava ve Deniz Yolu ile Gelen Yolcu Sayısı	12
Tablo 3.6: Aylar İtibarıyla Kara Kapılarından Uyruklarına Göre KKTC'ye Yapılan Girişler.....	13
Tablo 3.7: Uyruklara Göre Konaklayan Kişi Sayısı ve Gecelemeler	14
Tablo 4.1: Bütçe Dengesi (Milyon TL).....	15
Tablo 4.2: Bütçe Gelirleri (Milyon TL).....	15
Tablo 4.3: Bütçe Giderleri (Milyon TL).....	16
Tablo 4.4: Finansman Dengesi (Milyon TL)	17
Tablo 5.1: Performans Rasyoları	19
Tablo 5.2: Bankacılık Sektöründe Yoğunlaşma (%)	20
Tablo 5.3: Banka Sayısındaki Gelişmeler.....	20
Tablo 5.4: Şube ve Personel Sayılarının Gelişimi	21
Tablo 5.5: ATM Sayısındaki Gelişmeler	21
Tablo 5.6: Bankacılık Sektörü Konsolide Bilançosu (Milyon TL)	22
Tablo 5.7: Bankacılık Sektörü Aktif / Pasif Kalemlerinin Yüzde Dağılımı (%)	23
Tablo 5.8: Banka Grupları Bazında Toplam Aktiflerin Gelişimi (Milyon TL)	24
Tablo 5.9: Krediler ve Mevduatın TP-YP Dağılımı (%)	24
Tablo 5.10: Nakit ve Nakit Benzeri Kalemlerin Gelişimi (Milyon TL)	25
Tablo 5.11: Kredilerin Türlerine Göre Dağılımı (Milyon TL).....	26
Tablo 5.12: Mevduatın Türlerine Göre Gelişimi (Milyon TL)	29
Tablo 5.13: Banka Grupları İtibarıyla Mevduatın Gelişimi (Milyon TL)	30
Tablo 5.14: Mevduatın Vade Dağılımı (%)	31
Tablo 5.15: Mevduatın Büyüklüğüne Göre Dağılımı (Milyon TL)	31
Tablo 5.16: Özkaynakların Gelişimi (Milyon TL).....	32
Tablo 5.17: Para Arzı Verileri (Milyon TL)	33
Tablo 5.18: Gerçekleşen İşlem Hacmi (x1.000) ve Adedi.....	34
Tablo 5.19: Gerçekleşen İşlem Hacmi (x1.000)	35
Tablo 5.20: Ortalama Faiz Oranları (%)	36
Tablo 5.21: Kredi Kartları Azami Faiz Oranları (%).....	37
Tablo 6.1: Risk Ağırlıklı Varlıklar(Milyon TL)	39
Tablo 6.2: Banka Gruplarına Göre Seçilmiş Bazı Kalemlerin Gelişimi (Milyon TL)	41
Tablo 6.3: Aktif ve Özkaynak Kârlılığı ile Net Faiz Geliri Rasyoları (%)	42
Tablo A.1: Ekonomik Kararlar - KKTC Merkez Bankası.....	43
Tablo B.1: KKTCMB Seçilmiş Bilanço Kalemleri (TL)	46
Tablo B.2: KKTCMB Likit Varlıklar (TL)	47
Tablo B.3: KKTCMB Tarafından Bankacılık Sektörüne Kullanılan Krediler (TL)	48
Tablo B.4: KKTCMB Nezdindeki Mevduat ve Zorunlu Karşılık (TL)	49
Tablo B.5: KKTCMB Döviz Kurları (Ay Sonu)	50
Tablo B.6: Çapraz Kurlar	51
Tablo B.7: KKTCMB Tarafından Türk Lirası ve Döviz Mevduatına Uygulanan Faiz Oranları (%)	52
Tablo B.8: KKTCMB Tarafından Yasal Karşılıklara Uygulanan Faiz Oranları (%).....	53
Tablo B.9: Reeskont Faiz Oranları (%).....	54

Tablo B.10: Yasal Karşılık Oranları (%).....	55
Tablo B.11: Karşılıksız Çekler.....	56
Tablo B.12: Bankacılık Sektörü Aktif / Pasif Özetleri (Milyon TL).....	57
Tablo B.13: Krediler (Toplam) - Türlerine Göre (Milyon TL).....	58
Tablo B.14: Krediler (TP) - Türlerine Göre (Milyon TL).....	59
Tablo B.15: Krediler (YP) - Türlerine Göre (Milyon TL).....	60
Tablo B.16: Krediler - Vadelere Göre (Milyon TL).....	61
Tablo B.17: Krediler - Kamu Özel Ayırımı (Milyon TL).....	62
Tablo B.18: Büyüklüklerine Göre Toplam Kredilerin Dağılımı (Milyon TL).....	63
Tablo B.19: Özkaynakların Gelişimi (Milyon TL).....	64
Tablo B.20: Sermaye Yeterliliği Rasyosu (%).....	65
Tablo B.21: Bankacılık Sektörü Kâr / Zarar Tablosu (Milyon TL).....	66
Tablo B.22: Mevduat (Toplam) - Vade Gruplarına Göre (Milyon TL).....	67
Tablo B.23: Mevduat (TP) - Vade Gruplarına Göre (Milyon TL).....	67
Tablo B.24: Mevduat (YP) - Vade Gruplarına Göre (Milyon TL).....	68
Tablo B.25: Mevduat (Toplam) - Türlerine Göre (Milyon TL).....	68
Tablo B.26: Mevduat (TP) - Türlerine Göre (Milyon TL).....	69
Tablo B.27: Mevduat (YP) - Türlerine Göre (Milyon TL).....	69
Tablo B.28: Para Arzı (Milyon TL).....	70
Tablo B.29: Bankacılık Yasası Altında Faaliyet Gösteren Lisanslı Bankalar.....	71
Tablo B.30: Temel Ekonomik ve Sosyal Göstergeler.....	72
Tablo B.31: Gayrisafi Yurt İçi Hasıladaki Sektörel Gelişmeler (Cari Fiyatlarla, Milyon TL).....	73
Tablo B.32: Gayrisafi Yurt İçi Hasılanın Yüzde Dağılımı.....	74
Tablo B.33: Ekonominin Genel Dengesi (Cari Fiyatlarla, Milyon TL).....	75
Tablo B.34: Sektörel Katma Değerlerin Reel Büyüme Hızları (%).....	75
Tablo B.35: Ödemeler Dengesi (Milyon ABD doları).....	76
Tablo B.36: Bir Önceki Yılın Aralık Ayına Göre Tüketici Fiyatları Endeksi Yüzde Değişim.....	76
Tablo B.37: KKTC ve T.C. Enflasyon Oranları.....	77
Tablo B.38: Tüketici Fiyatları Endeksi (2015 = 100).....	77
Tablo B.39: Asgari Ücret Gelişmeleri.....	78
Tablo B.40: Akaryakıt Perakende Satış Fiyatları.....	79
Tablo B.41: KKTC'nin Ülke Gruplarına Göre İhracatı (ABD doları).....	80
Tablo B.42: KKTC'nin Ülke Gruplarına Göre İthalatı (ABD doları).....	81
Tablo B.43: KKTC'ye Giriş Yapan Yolcuların Limanlara Göre Dağılımı.....	82
Tablo B.44: 2020 - 2021 Yıllarında Kara Kapılarından Yapılan Toplam Girişler (Kişi Sayısı).....	82
Tablo B.45: Turistik Konaklama Tesislerinde Konaklayan Kişi Sayısı.....	83

V: GRAFİK LİSTESİ

Grafik 1.1: Seçilmiş Ülkelerin GSYH Büyüme Oranları (Önceki Çeyreğe Göre)	2
Grafik 1.2: Seçilmiş Ülkelerin Enflasyon Oranları	3
Grafik 1.3: Seçilmiş Gelişmiş Ülkelerin MB Politika Faiz Oranları	4
Grafik 1.4: TCMB Ağırlıklı Ortalama Fonlama Maliyeti	4
Grafik 1.5: Döviz Kurları Değişim Oranları (2 Ocak 2013 =100).....	4
Grafik 2.1: Kayıtlı Aktif İşsizlik - Dönemsel Dağılım.....	5
Grafik 2.2: Başvurular - Münhaller - Yerleştirilenler	5
Grafik 2.3: Sigortaya Kayıtlı Çalışan Sayısı.....	6
Grafik 2.4: Çalışma İzinli Aktif Sigortalı Çalışanlar	6
Grafik 2.5: Kayıtlı Çalışan Sayısının Dağılımı	6
Grafik 2.6: Bir Önceki Aya Göre Gerçekleşen Enflasyon Oranı	7
Grafik 2.7: Bir Önceki Yılın Aynı Ayına Göre Enflasyon Oranı.....	7
Grafik 2.8: Önceki Yılın Aralık Ayına Göre Birikimli Enflasyon Oranı.....	7
Grafik 2.9: Ana Harcama Gruplarına Göre Enflasyon Oranları	8
Grafik 3.1: İthalat ve İhracat.....	10
Grafik 3.2: Dış Ticaret Hacmi (ihracat + ithalat), Dış Ticaret Dengesi (ihracat - ithalat)	11
Grafik 3.3: 2022 Yılında Gelen Yolcu Sayısının 2020 ve 2021 Yılları ve Son 5 Yıllık Ortalamalarla Karşılaştırılması	13
Grafik 3.4: Aylar İtibarıyla Yatak Doluluk Oranı (%).....	13
Grafik 3.5: Yatak Kapasitesi	14
Grafik 4.1: Bütçe Gerçekleşmeleri (Milyon TL).....	15
Grafik 4.2: Bütçe Gelirlerinin Dağılımı (Yüzde pay)	16
Grafik 4.3: Bütçe Giderlerinin Dağılımı (Yüzde pay)	16
Grafik 4.4: İlgili Çeyrek İçinde Yapılan DİBS İhracı ve Geri Ödemesi	17
Grafik 4.5: İlgili Çeyrek Sonu İtibarıyla DİBS Stoku ve KVA Bakiyesi.....	17
Grafik 5.1: Finansal Derinleşme (%)	19
Grafik 5.2: Personel ve Şube Sayısının Gelişimi	21
Grafik 5.3: Bankacılık Sektörünün Aktifleri ve Çeyrek Dönemlik Gelişimleri (%).....	23
Grafik 5.4: Banka Gruplarının Sektörün Aktif Toplamındaki Payları (%).....	24
Grafik 5.5: Nakit ve Nakit Benzeri Kalemlerin Çeyrek Dönemlere Göre Yüzde Değişimi	25
Grafik 5.6: Nakit ve Nakit Benzeri Kalemlerin Banka Gruplarına Göre Payları (%).....	25
Grafik 5.7: Brüt Kredilerin Gelişimi ve Çeyrek Dönemlik Yüzde Değişim	26
Grafik 5.8: Bankacılık Sektörü Kredileri TP ve YP Ayrımı ve Çeyrek Dönemlik Yüzde Değişim.....	26
Grafik 5.9: Banka Gruplarına Göre Brüt Kredilerin Payları (%)	27
Grafik 5.10: Kredi Tutarlarının Toplam Krediler İçindeki Payı (%)	27
Grafik 5.11: Kredilerde Vade Yapısı (Milyon TL).....	27
Grafik 5.12: Kredilerde Kamu ve Özel Sektör Dağılımı (Milyon TL)	28
Grafik 5.13: Menkul Değerler Cüzdanı Topamları ve Çeyrek Dönemlik Yüzde Değişim	28
Grafik 5.14: Banka Gruplarına Göre Menkul Değerler Cüzdanının Payları (%)	29
Grafik 5.15: Mevduatın Gelişimi ve Çeyrek Dönemlik Yüzde Değişimi (%).....	30
Grafik 5.16: Mevduatın TP-YP Ayrımı ile Çeyrek Dönemlik Yüzde Değişimi	30
Grafik 5.17: Mevduatlar, Brüt Krediler ve Fark	32
Grafik 5.18: Banka Grupları Bazında Mevduatın Kredilere (Brüt) Dönüşüm Oranı	32
Grafik 5.19: TP ve YP Mevduatın Kredilere (TGA Hariç) Dönüşüm Oranı	32
Grafik 5.20: M2'nin Bileşenlerinin Payları.....	33
Grafik 5.21: M3'ün TP - YP Yüzde Dağılımı.....	34
Grafik 6.1: Sermaye Yeterliliği Standart Rasyosu.....	39
Grafik 6.2: Risk Ağırlıklı Varlıklar.....	39
Grafik 6.3: Toplam Özkaynaklar ve Toplam Aktiflerdeki Artış Oranları (Önceki Çeyreğe Göre)	40
Grafik 6.4: Bankacılık Sektörünün Özkaynaklarının Toplam Aktiflere Oranı.....	40
Grafik 6.5: Tahsili Gecikmiş Alacakların Gelişimi	40
Grafik 6.6: Banka Gruplarına Göre Takipteki Alacakların Dağılımı	41
Grafik 6.7: TGA Dönüşüm Oranı ve Özel Karşılık/TGA	42

1 ULUSLARARASI GELİŞMELER

1.1 GENEL GÖRÜNÜM VE GÜNCEL GELİŞMELER

IMF tarafından 2022 yılı Nisan ayında yayımlanan Küresel Ekonomik Görünüm raporunda Rusya – Ukrayna savaşının 2022 yılında küresel büyümede önemli bir yavaşlamaya neden olacağına dikkat çekilmiştir. Raporda Ukrayna ekonomisinde çift haneli, Rusya ekonomisinde ise yüzde 8,5'e varan daralmanın yaşanmasının muhtemel olduğuna değinilmiştir. Ayrıca, her iki ülkede yaşanması beklenen ekonomik daralmanın emtia piyasaları, ticaret ve finans kanalları yoluyla tüm ekonomilere yansıtılabileceğine de vurgu yapılmıştır.

IMF raporunda, savaş nedeniyle büyümenin yavaşlayacağından ve aynı zamanda enflasyonun yükseleceğinden, ayrıca akaryakıt ve gıda fiyatlarında yaşanan hızlı artıştan özellikle düşük gelirli ülkelerdeki nüfusların etkileneceğinden bahsedilmektedir. Yükselen enflasyon oranlarının, merkez bankalarını politika tercihlerini belirlerken fiyat baskılarını sınırlamak yönünde mi yoksa ekonomik büyümeyi korumak yönünde mi yapacakları konusunda zorlayacakları tespiti yapılmıştır. Raporda, özellikle gelişmekte olan ekonomilerin merkez bankalarının politikalarında sıkılaşmaya giderek faiz oranlarında artışa gitmelerinin beklendiğinden bahsedilmiştir.

Küresel Ekonomik Görünüm Raporu'nda küresel ekonominin 2021 yılında yüzde 6,1 büyüdüğü kaydedilirken, 2022 ve 2023 yıllarında küresel ekonomik büyümenin yüzde 3,6 olacağı tahmin edilmiştir. 2022 ve 2023 yılları için yapılan ilgili tahminler Ocak ayında yayımlanan Küresel Ekonomik Görünüm Güncelleme raporundaki tahminlerden sırasıyla 0,8 ve 0,2 puan daha düşük seviyededir. 2023 yılından sonra orta vadede küresel büyümenin yüzde 3,3'e düşeceği tahmin edilmektedir.

İlgili raporda yakın vadede küresel görünümü şekillendiren beş temel etken olduğundan bahsedilmektedir. Bu etkenler sırasıyla Rusya-Ukrayna savaşı, parasal sıkılaştırma ve finansal piyasalardaki oynaklıklar, maliye politikaları ile yapılan desteklerde azalma, Çin Halk Cumhuriyeti ekonomisindeki yavaşlama ve Covid-19 salgını ile aşılara erişim olarak sıralanmıştır.

Raporda, daha sıkı para politikası beklentilerinden bahsedilmekte ve savaşla ilgili endişelerin finansal piyasalardaki oynaklığı artırdığına ve riskin yeniden fiyatlandırılmasına sebep olduğuna değinilmektedir. Özellikle savaş ve savaşa bağlı yaptırımların küresel finansal koşulları sıkılaştırmasına bağlı olarak risk iştahının düştüğü ve yatırımcıların daha güvenli enstrümanlara yöneldiği belirtilmiştir. Mart ayı başında, gelişmekte olan piyasalardan gerçekleşen sermaye çıkışlarının, birkaç ekonomi arasında yoğunlaşsa da, salgının başlarında görülenler kadar büyük ve hızlı olduğu belirtilmiştir.

OECD tarafından 2022 yılı Mart ayında yayınlanan Ekonomik Görünüm Ara Raporu'nda Rusya – Ukrayna savaşı öncesinde, salgın sonrası toparlanmaya başlayan küresel ekonominin büyük ekonomilerdeki destekleyici makroekonomik politikaların, elverişli finansal koşulların ve küresel aşılama çalışmalarının da etkisiyle 2022 ve 2023 yıllarında da ivme kazanmaya devam edeceği beklentisinden bahsedilmektedir. Ancak, bu iyimser tablonun Ukrayna'daki savaş ile sekteye uğradığı ve bu durumun küresel ekonomi için yeni bir olumsuz tedarik zinciri şoku başlattığına vurgu yapılmıştır.

OECD raporunda, Rusya ve Ukrayna'nın küresel ekonomideki doğrudan rolünün küçük olduğuna, her iki ülke ekonomisinin küresel GSYH'nin yaklaşık yüzde 2'sini ve küresel ticaretin de yine benzer bir oranını oluşturduğu belirtilmiştir. Rusya'daki ve Rusya'nın diğer ekonomilerdeki doğrudan yabancı yatırım stokları, küresel toplamın yüzde 1 – 1,5'ini oluşturmaktadır. Ancak Rusya ve Ukrayna'nın bir dizi emtia piyasasında ana tedarikçi olması nedeniyle, küresel ekonomide önemli etkileri bulunmaktadır. Rusya ve Ukrayna küresel buğday ihracatının yüzde 30'unu, mısır, mineral gübreler ve doğal gaz ihracatının yüzde 20'sini ve petrol ihracatının yüzde 11'ini gerçekleştirmektedir. Ayrıca, dünya çapındaki tedarik zincirleri, Rusya ve Ukrayna'dan yapılan metal ihracatına bağımlıdır. Rusya paladyum ve nikelin önemli bir tedarikçisi iken, Rusya ve Ukrayna argon ve neon gibi asal gazların ve uranyumun önemli tedarikçileri arasındadırlar.

Raporda, bu emtiaların birçoğunun fiyatlarının üretim veya ihracat hacimlerinde önemli bir kesinti olmamasına rağmen, savaşın başlangıcından bugüne keskin bir hızla arttığına vurgu yapılmıştır.

Tablo 1.1: GSYH Gerçekleşme ve Tahminleri

	2019	2020	2021 ¹	2021 ²	2022 ¹
IMF	2,8	-3,1	3,4	6,1	3,6
Dünya Bankası	2,6	-3,4	2,6	5,5	4,1
OECD	2,8	-3,4	3,3	5,6	4,5

Kaynak: OECD, Dünya Bankası, IMF

¹ İlgili yılın ilk tahmini.

² İlgili yılın son tahmini.

TCMB tarafından 2022 yılı Nisan ayında yayımlanan Enflasyon Raporu'nda enerji başta olmak üzere emtiaların geneline yayılan fiyat artışlarının hız kazandığından bahsedilmektedir. Rapora göre, 2022 yılı Ocak ve Şubat aylarında küresel enerji fiyatlarında yaşanan hızlı artışlar, salgın önlemlerinin hafifletilmesi, arz-talep uyumsuzluğu ve tedarik zincirindeki aksaklıklar nedeniyle gerçekleşmiştir. Raporda belirtilen bir diğer önemli sebep ise, küresel petrol üretiminde önemli bir paya sahip olan Rusya'nın Ukrayna ile arasındaki savaşın arz sorunları yaratabileceği endişesinin petrol fiyatlarındaki artışı ivmelendirmesidir. Savaşın etkisiyle petrol, doğal gaz ve kömür fiyatları önemli ölçüde artış göstermiştir. Doğalgaz piyasasında ise Avrupa'nın önemli bir gaz tedarikçisi olan Rusya'ya yönelik yaptırımları, talebin sınıvlandırılmış doğal gaza kaymasına neden olmuş ve Amerika Birleşik Devletleri (ABD) borsalarında işlem gören doğal gaz fiyatlarının oldukça artmasına yol açmıştır. Enerji dışı emtia fiyatlarında ise buğday ve mısır başta olmak üzere, 2022 yılı ilk çeyreğinde artışlar yaşanmaya devam etmiştir.

1.2 SEÇİLMİŞ ÜLKELERDEKİ EKONOMİK VE FİNANSAL GÖRÜNÜM

1.2.1 BÜYÜME

ABD ekonomisi 2022 yılının ilk çeyreğinde piyasadaki büyüme beklentilerinin aksine yıllık bazda yüzde 1,4 daralma kaydetmiştir. ABD ekonomisinde yaşanan daralmada süregelen tedarik zinciri sıkıntıları, yüksek enflasyon ve Rusya-Ukrayna savaşı etkili olmuştur. 2022 yılı ilk çeyreğinde Covid-19 Omicron varyantı vakalarının yeniden çoğalması ve hükümetin pandemi yardım ödemelerinde düşüş yaşanması büyümeyi olumsuz yönde etkilemiştir.

Birleşik Krallık Ulusal İstatistik Bürosu (ONS) tarafından daha önce zincirlenmiş hacim endeksine göre yüzde 1 olarak açıklanan 2021 yılı dördüncü çeyrek Birleşik Krallık ekonomik büyümesi yukarı yönlü revize edilerek yüzde 1,3 olarak açıklanmıştır. Birleşik Krallık ekonomisi 2022 yılı birinci çeyreğinde zincirlenmiş hacim endeksine göre bir önceki çeyreğe kıyasla yüzde 0,8 büyüme kaydetmiştir. Ekonomi bir önceki yılın aynı çeyreğine göre ise yüzde 8,7 büyümüştür. Söz konusu dönemde hizmetler sektöründe yüzde 0,4 artış yaşanmış olup, en büyük katkı bilgi ve iletişim, konaklama ve gıda ile ulaşım ve depolama sektörlerinden gelmiştir.

Avro Bölgesi ekonomisi EUROSTAT tarafından açıklanan öncü verilere göre 2022 yılı birinci çeyreğinde mevsim etkisinden arındırılmış olarak bir önceki çeyreğe kıyasla yüzde 0,2, yıllık bazda ise yüzde 5 büyüme kaydetmiştir.

Türkiye ekonomisi zincirlenmiş hacim endeksine göre, GSYH 2021 yılı dördüncü çeyreğinde önceki yılın aynı dönemine göre yüzde 9,1 büyümüştür. 2021 yılında mevsim ve takvim etkilerinden arındırılmış GSYH verilerine göre dördüncü çeyrek dönemde, bir önceki çeyreğe göre yüzde 1,5 artış olmuştur.

Grafik 1.1: Seçilmiş Ülkelerin GSYH Büyüme Oranları (Önceki Çeyreğe Göre)

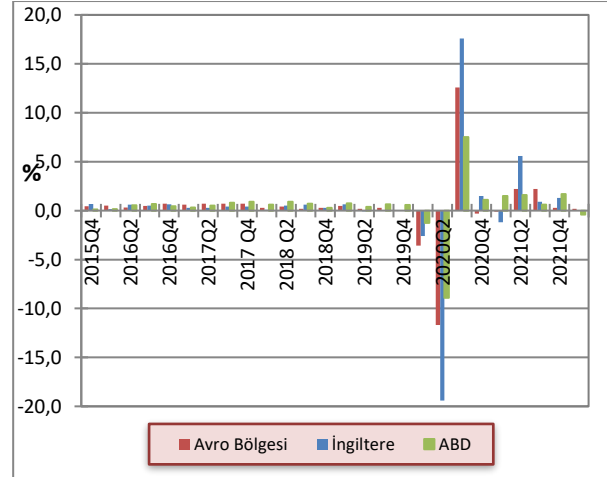

Kaynak: OECD

Türkiye ekonomisinde GSYH'yi oluşturan faaliyetler incelendiğinde, 2021 yılında hizmet faaliyetlerinin toplam katma değerinin yüzde 21,1, diğer hizmetlerin yüzde 20,3, bilgi ve iletişim faaliyetlerinin yüzde 20,2, mesleki, idari ve destek hizmet faaliyetlerinin yüzde 17,3, sanayinin yüzde 16,6, kamu yönetimi, eğitim, sağlık ve sosyal hizmet faaliyetlerinin yüzde 7 ve gayrimenkul faaliyetlerinin yüzde 3,5 arttığı, finans ve sigorta faaliyetlerinin yüzde 9, tarım sektörünün yüzde 2,2, inşaat sektörünün yüzde 0,9 daraldığı görülmüştür.

1.2.2 ENFLASYON

ABD’de yıllık TÜFE 2022 yılı Ocak ayında yüzde 7,5 artış ile son 40 yılın en yüksek düzeyine çıkmış ve Şubat ayında yüzde 7,9 ile yukarı yönlü seyrini sürdürmüştür. ABD’de enflasyon göstergelerindeki yukarı yönlü seyir 2022 yılı Mart ayında da devam etmiştir. İlgili dönemde yıllık TÜFE yüzde 8,5 artış kaydetmiştir. ABD’de TÜFE aylık bazda 2021 yılı Ocak, Şubat ve Mart aylarında sırasıyla yüzde 0,6, yüzde 0,8 ve yüzde 1,2 artış kaydetmiştir.

ONS tarafından açıklanan verilere göre Birleşik Krallık 2022 yılı Ocak, Şubat ve Mart aylarındaki yıllık TÜFE artışı sırasıyla yüzde 4,9, yüzde 5,5 ve yüzde 6,2 seviyesinde olmuştur. Birleşik Krallık’ta 2022 yılı Mart ayında fiyat düzeylerindeki yıllık artışa en büyük yukarı yönlü katkıları esas olarak elektrik, gaz ve diğer yakıtlar ile ulaşımdan gelmiştir.

EUROSTAT verilerine göre 2022 yılı Mart ayında Avro Bölgesinde harmonize edilmiş yıllık TÜFE yüzde 7,4 artış göstermiştir. 2022 yılı Mart ayında yıllık TÜFE değişimine en büyük katkısı yüzde 4,36 puan ile enerji, yüzde 1,12 puan ile hizmetler sektörü, yüzde 1,07 puan ile gıda, alkollü içecekler ve tütün kalemleri ve yüzde 0,9 puan ile enerji hariç sanayi malları yapmıştır.

Türkiye İstatistik Kurumu (TÜİK) tarafından açıklanan verilere göre 2022 yılı Mart ayında aylık TÜFE artışı yüzde 5,46 ile piyasa beklentilerine yakın bir seviyede gerçekleşmiştir. 2022 yılı Mart ayında Yi-ÜFE aylık yüzde 9,19 artış kaydetmiştir.

2022 yılı Mart ayında yıllık TÜFE enflasyonu yüzde 61,14’e ulaşmıştır. İlgili dönemde yıllık Yi-ÜFE de Şubat ayında yükseldiği üç haneli seviyelerdeki seyrine devam ederek yüzde 114,97’ye yükselmiş ve Yi-ÜFE ve TÜFE arasındaki makas açılmaya devam etmiştir.

Ana harcama gruplarına göre incelendiğinde aylık bazda yüzde 13,29 artış ile ulaştırma en yüksek katkıyı yapan grup olmuştur. Ana harcama gruplarına göre yıllık bazda en yüksek fiyat artışı yüzde 99,12 ile ulaştırma grubunda gerçekleşmiştir. Yıllık bazda ikinci en yüksek artışı kaydeden ana harcama grubu yüzde 70,33 ile gıda ve alkolsüz içecekler olmuştur.

Grafik 1.2: Seçilmiş Ülkelerin Enflasyon Oranları

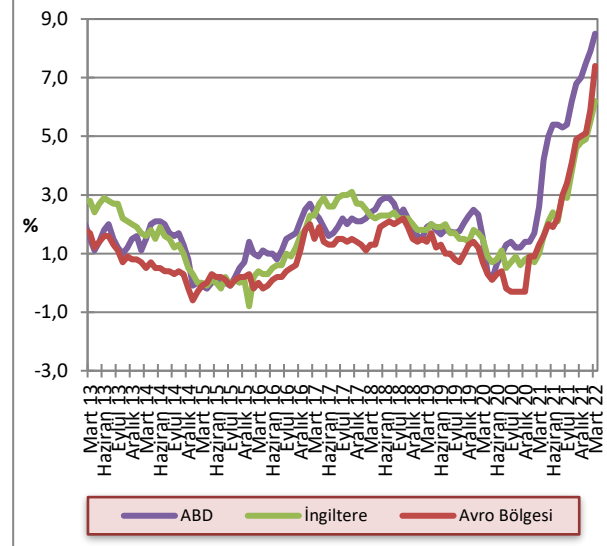

Kaynak: OECD

1.2.3 POLİTİKA FAİZLERİ

Fed 2022 yılı Mart ayında yaptığı Federal Açık Piyasa Toplantısı’nda (FOMC) piyasa beklentilerine paralel olarak politika faiz oranı, 25 baz puan artışa giderek, yüzde 0,25 – 0,50 bandına yükseltmiştir. Böylelikle Fed 2018 yılından beri ilk kez faiz artırımına gitmiştir. Fed Başkanı Powell toplantı sonrasında yaptığı açıklamada, Fed’in ekonomik aktiviteye ilişkin verileri göz önünde bulundurarak yıl içinde faizleri dengeli biçimde arttıracığını ve bilançosunu daraltacağını ifade etmiştir.

İngiltere Merkez Bankası (BoE), 2022 yılı Mart ayı toplantısında Ukrayna ve Rusya arasındaki savaşın enflasyonu yükseltmeye devam edeceği uyarısında bulunarak politika faizini 25 baz puan artırarak yüzde 0,5’ten yüzde 0,75’e yükseltmiştir. Böylelikle yapılan bu artış ile İngiltere’de politika faiz oranı Covid-19 salgını öncesi seviyelerine yükselmiştir.

Avrupa Merkez Bankası (ECB) 10 Mart 2022 tarihinde gerçekleştirdiği toplantısında politika faiz oranında herhangi bir değişikliğe gitmemiş ve yüzde 0 olarak sabit tutmaya devam etmiştir. Toplantının ardından yapılan açıklamada tahvil alım programının yılın üçüncü çeyreğinde tamamlanmasının planlandığı belirtilmiştir. Ayrıca, faiz artırımının bir süre daha gündemde olmayacağı ifade edilmiştir.

Grafik 1.3: Seçilmiş Gelişmiş Ülkelerin MB Politika Faiz Oranları

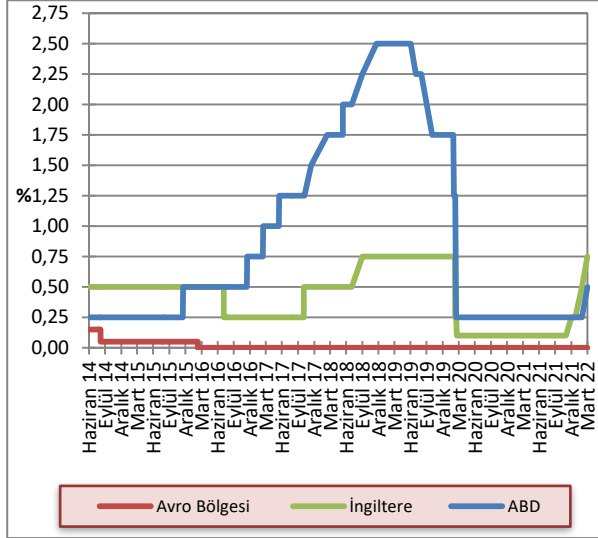

Kaynak: FED, ECB, BoE

TCMB Para Politikası Kurulu (PPK) 2022 yılı Mart ayı toplantısında yüzde 14 olan politika faizini piyasa beklentisine paralel olarak sabit tutmuştur. TCMB tarafından toplantı sonrası yayımlanan metinde enflasyon oranlarının yüksek seviyelerde olmasında jeopolitik risklerin yol açtığı enerji maliyeti artışları, küresel enerji, gıda ve tarımsal emtia fiyatlarındaki artışlar ile tedarik süreçlerindeki aksaklıklar gibi arz yönlü unsurlar ve talep gelişmelerinin etkili olduğu belirtilmiştir.

14 Nisan 2022 tarihinde yapılan TCMB PPK toplantısında 1 haftalık repo faizi olan politika faizinde değişiklik yapılmayarak yüzde 14 seviyesinde sabit tutulmuştur. Toplantı sonrası yayımlanan metinde enflasyonda yakın dönemde gözlenen yükselişi tetikleyen etkenlerin devam ettiğine değinilmiştir. Ancak, sürdürülebilir fiyat istikrarı ve finansal istikrarın tesisi için atılan ve kararlılıkla sürdürülmekte olan adımlar ile birlikte, küresel barış ortamının yeniden tesis edilmesi ve enflasyonda baz etkilerinin de ortadan kalkmasıyla dezenflasyonist sürecin başlayacağı öngörüsü sebebi ile politika faiz oranının sabit tutulduğundan bahsedilmiştir.

Grafik 1.4: TCMB Ağırlıklı Ortalama Fonlama Maliyeti

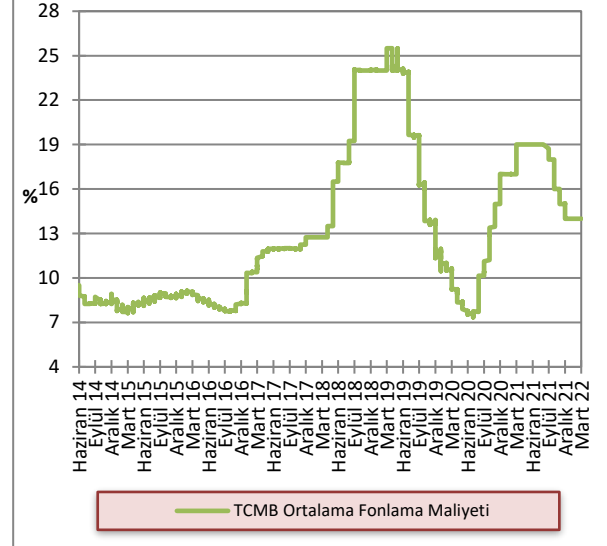

Kaynak: TCMB

1.2.4 DÖVİZ KURLARI

2022 yılı birinci çeyreğinde, önceki yılın aynı dönemine kıyasla Türk Lirası, Avro, Sterlin ve ABD doları karşısında yüzde 83'e yakın değer kaybı yaşamıştır. 2021 yılı birinci çeyreğinde döviz alım kurları ortalamaları GBP/TL, EUR/TL, USD/TL için 10,15, 8,90, 7,38 iken, 2022 yılı aynı dönem ortalamaları 18,65, 15,62, 13,93 seviyelerinde gerçekleşmiştir. 2021 ve 2022 yılları birinci çeyrek ortalama kurlar arasında karşılaştırma yapıldığında Türk Lirasının, ABD doları karşısında yüzde 88,75, Sterlin karşısında yüzde 83,74 ve Avro karşısında ise yüzde 75,51 değer kaybettiği görülmektedir.

Grafik 1.5: Döviz Kurları Değişim Oranları (2 Ocak 2013 =100)

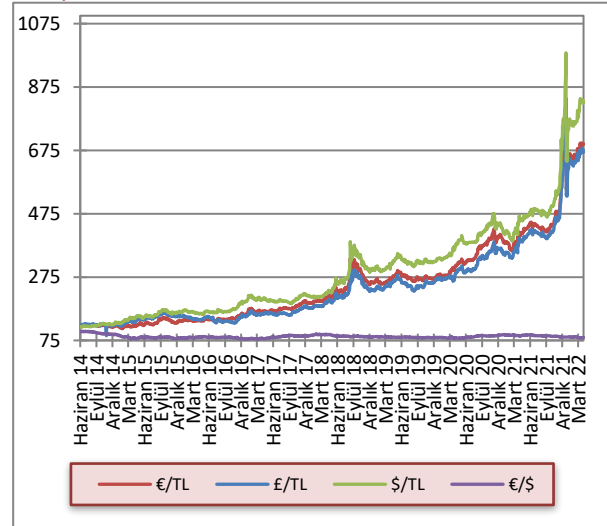

Kaynak: KKTMB

2 İSTİHDAM VE FİYATLAR

(Çalışma Dairesi tarafından hazırlanan 2021 yılı dördüncü çeyrek Kasım, Aralık ayları ve 2022 yılı birinci çeyrek dönemlerine ait istihdam verileri temin edilemediğinden, ilgili dönemler için güncelleme yapılamamıştır.)

2.1 İSTİHDAM

KKTC Çalışma Dairesi Müdürlüğü tarafından hazırlanan işsizlik verilerine göre, 2021 yılı üçüncü çeyreği sonunda 609 kişi olan kayıtlı işsiz sayısı, 2021 yılı dördüncü çeyreği itibarıyla 514 kişiye gerilemiştir. 2021 yılının üçüncü çeyreği işsizlik verileri cinsiyet kompozisyonuna göre incelendiğinde, aktif kayıtlı işsizlerin yaklaşık yüzde 65'inin kadınlardan, yüzde 35'inin ise erkeklerden oluştuğu görülmektedir. 2021 yılı Ekim ayında ise kayıtlı işsizlerin cinsiyet kompozisyonunun yüzde 66'sının kadınlardan, yüzde 34'ünün erkeklerden oluştuğu görülmektedir.

Grafik 2.1: Kayıtlı Aktif İşsizlik - Dönemsel Dağılım

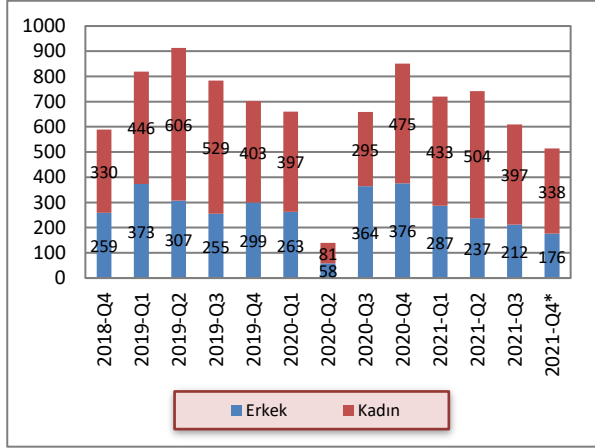

Kaynak: Çalışma Dairesi

*: Sadece Ekim ayı verilerini kapsamaktadır.

2021 yılının dördüncü çeyreğinde bir önceki dönem sonu itibarıyla iş isteğiyle bekleyen kişi sayısı 609, ilgili dönemde iş isteğiyle yeni müracaat eden kişi sayısı ise 156 olmuştur. 2021 yılının dördüncü çeyreği sonunda kayıttan düşenler 248, işe yerleştirilenler ise 3 kişi olmuştur. 2021 yılı dördüncü çeyreği itibarıyla iş isteğiyle bekleyenlerin sayısı 514 olmuştur.

Tablo 2.1: Kayıtlı Aktif İşsizlik - Genel Görünüm (kişi)

	2020 Q3	2020 Q4	2021 Q1	2021 Q2	2021 Q3	2021 Q4*
Bir önceki dönem sonu itibarıyla iş isteğiyle bekleyenler	139	659	851	720	741	609
Dönem içinde iş isteğiyle başvuranlar	549	861	719	728	595	156
Dönem içinde işe yerleştirilenler	18	28	19	6	11	3
Dönem içinde kayıttan düşenler	111	541	831	701	716	248
Dönem sonu itibarıyla iş isteğiyle bekleyenler	659	851	720	741	609	514

Kaynak: Çalışma Dairesi

*: Sadece Ekim ayı verilerini kapsamaktadır.

Aktif münhal kayıtları incelendiğinde, 2021 yılı üçüncü çeyrek sonu itibarıyla toplam 853 iş münhalinin Ekim ayına aktarıldığı, 2021 yılı dördüncü çeyreğinde toplamda 49 yeni münhal açıldığı görülmektedir. İlgili dönemde 3 adet doldurulan ve 31 adet iptal edilen münhal neticesinde, 2021 yılı Ekim ayı sonu itibarıyla toplam 871 münhal bir sonraki döneme devredilmiştir.

Tablo 2.2: Aktif Münhal Kayıtlarının Genel Görünümü (kişi)

	2020 Q3	2020 Q4	2021 Q1	2021 Q2	2021 Q3	2021 Q4*
Geçen dönemden devreden iş münhalleri	1.770	615	644	799	858	856
Dönem içinde alınan iş münhalleri	127	137	278	103	75	49
Dönem içinde doldurulan iş münhalleri	18	28	19	6	11	3
Dönem içinde iptal edilen iş münhalleri	1.264	80	106	38	66	31
Ertesi döneme devreden iş münhalleri	615	644	799	858	853	871

Kaynak: Çalışma Dairesi

*: Sadece Ekim ayı verilerini kapsamaktadır.

Grafik 2.2: Başvurular - Münhaller - Yerleştirilenler

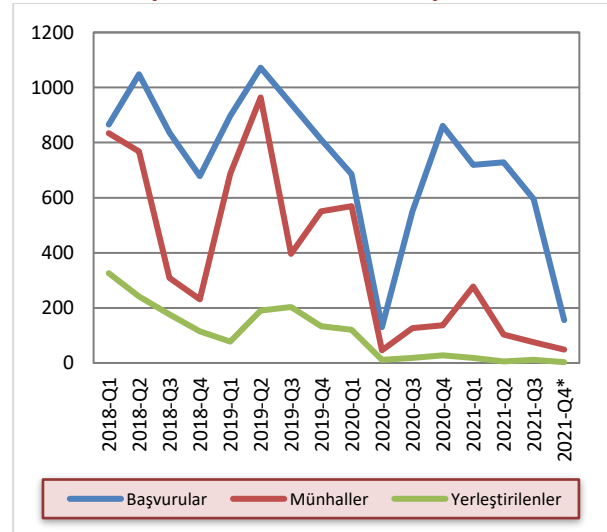

Kaynak: Çalışma Dairesi

*: Sadece Ekim ayı verilerini kapsamaktadır.

2.2 SOSYAL SİGORTALARA KAYITLI ÇALIŞANLAR

2020 yılında tüm dünyayı etkileyen Covid-19 salgını nedeniyle toplam aktif sigortalı çalışanların sayısında yaşanan düşüş 2022 yılı itibarı ile salgın öncesi rakamlara yaklaşılmaya başlamıştır. Covid-19 salgını öncesinde 119.568 olan kayıtlı çalışan sayısı, 2021 yılı Ocak ayına geldiği zaman 105.945'e gerilemiş, 2022 yılı Ocak ayı itibarıyla 114.350 seviyesine yükselmiştir. Aynı dönemde çalışma iznli toplam sigortalı çalışan sayısı yüzde 19,1 artarak, 38.340'dan 45.651'e, KKTC vatandaşı çalışan sayısı ise 67.605'ten 68.699'a yükselmiştir.

Grafik 2.3: Sigortaya Kayıtlı Çalışan Sayısı

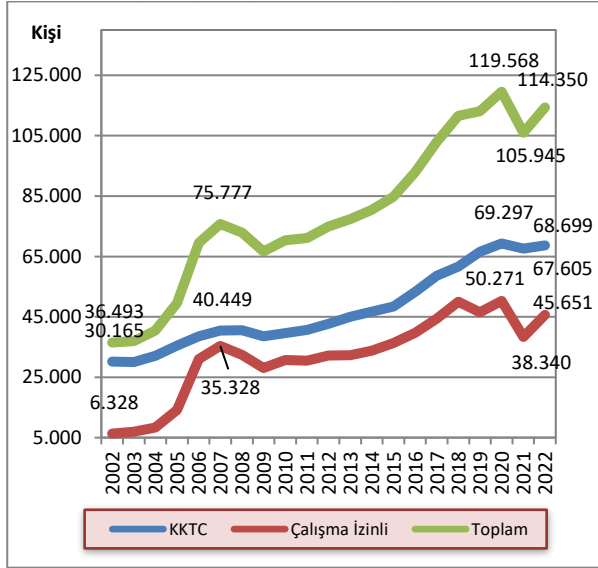

Kaynak: Sosyal Sigortalar Dairesi

*2002-2019 yılları arasında Mart, 2020-2022 yıllarında ise Ocak ayı verileri kullanılmaktadır.

2020 yılında 50,271 olan toplam çalışma iznli sigortalı sayısı, 2022 yılı Ocak ayı itibarı ile 45.651'e gerilemiştir. Çalışma iznli sigortalı sayısındaki bu değişimde en büyük pay Türkiye Cumhuriyeti uyruklu sigortalıların sayısındaki değişimden kaynaklanmaktadır. 2020 yılı başında 33.767 olan Türkiye Cumhuriyeti uyruklu sigortalı sayısı, 2021 yılında 24.711 kişiye gerilemiş, 2022 yılında ise yüzde 23,3 artarak 30.458'e yükselmiştir. Aynı dönemde diğer ülke vatandaşı sigortalı çalışanların sayısı ise 16.504'ten 13.629'a gerilemiş ve sonrasında 15.193'e yükselmiştir.

Grafik 2.4: Çalışma İznli Aktif Sigortalı Çalışanlar

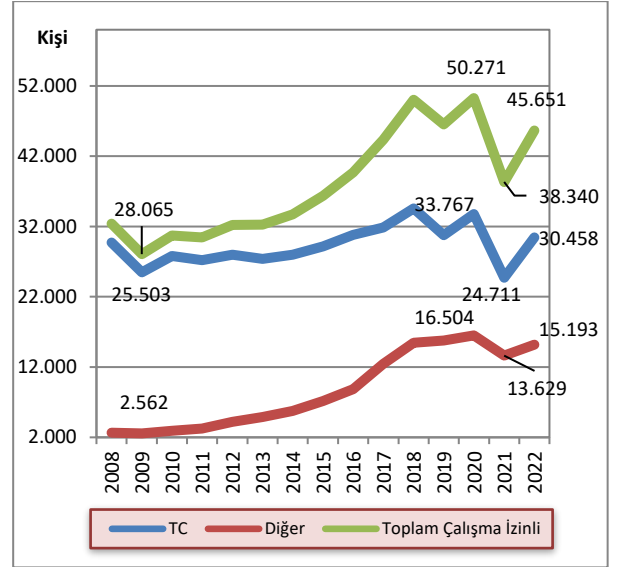

Kaynak: Sosyal Sigortalar Dairesi

KKTC vatandaşı sigortalı çalışanların toplam sigortalı çalışanlar içindeki payı 2008 yılından 2020 yılına kadar yüzde 55 ile yüzde 58 arasında değişiklik gösterirken, Covid-19 salgınının etkisiyle çalışma iznli çalışan sayısındaki düşüş sonrası, 2021 yılında yüzde 63,8'e yükselmiştir. 2022 yılı başlangıcında salgın etkilerinin geçmesiyle tekrar artan çalışma iznli nüfus ile birlikte KKTC vatandaşı sigortalı çalışanların payı yüzde 60'a gerilemiştir. Türkiye Cumhuriyeti uyruklu sigortalıların toplam sigortalılar içindeki payı 2008 yılında yüzde 40,8 iken bu oran 2021 yılında yüzde 23,3'e gerilemiş, 2022 yılında ise yüzde 27'ye yükselmiştir. Diğer uyruklu sigortalıların payı ise aynı dönem içinde yüzde 13,8'den yüzde 12,9'a düşükten sonra 2022 yılı ile birlikte tekrar yüzde 13 seviyesine yükselmiştir.

Grafik 2.5: Kayıtlı Çalışan Sayısının Dağılımı

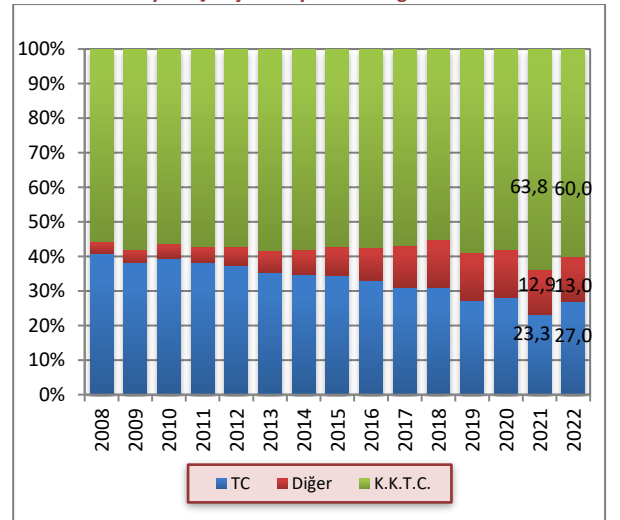

Kaynak: Sosyal Sigortalar Dairesi

2.3 ENFLASYON

2022 yılının birinci çeyreğinde, bir önceki aya göre enflasyon Ocak, Şubat ve Mart aylarında sırasıyla yüzde 5,48, yüzde 7,11 ve yüzde 13,05 olarak gerçekleşmiştir. 2021 yılının aynı döneminde enflasyon sırasıyla yüzde

0,48, yüzde -0,02 ve yüzde 1,39 olarak gerçekleşmişti. 2021 yılının birinci çeyreğinde ortalama yüzde 0,62 olan aylık enflasyon, 2022 yılının birinci çeyreğinde ortalama yüzde 8,55 olmuştur.

Grafik 2.6: Bir Önceki Aya Göre Gerçekleşen Enflasyon Oranı

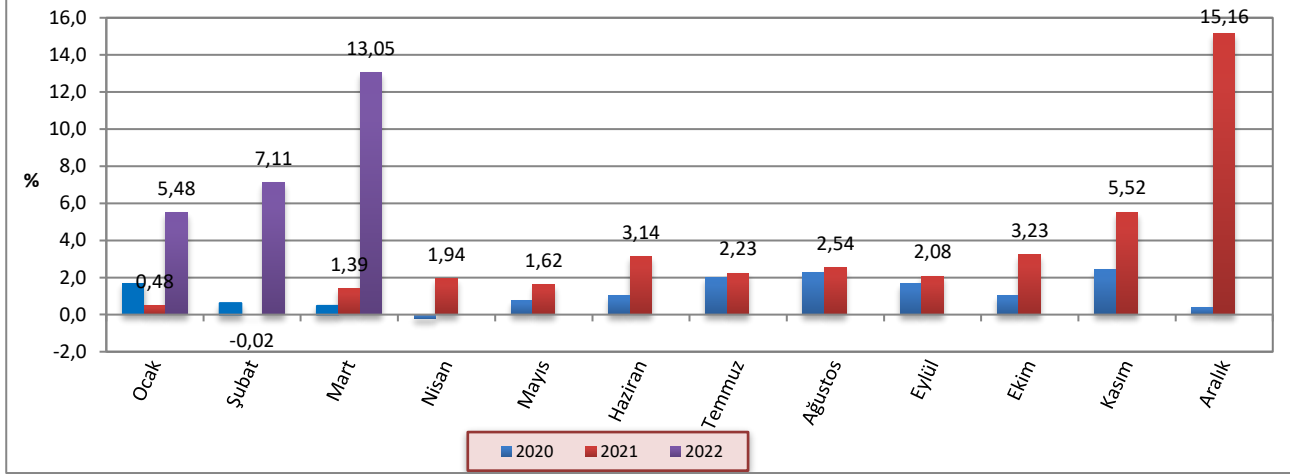

Kaynak: İstatistik Kurumu

2022 yılının birinci çeyreğinde, bir önceki yılın aynı ayına göre yıllık enflasyon Ocak, Şubat ve Mart aylarında sırasıyla yüzde 53,36, yüzde 64,30 ve yüzde 83,19 olarak gerçekleşmiştir. 2021 yılının aynı döneminde enflasyon sırasıyla yüzde 13,65, yüzde 12,93 ve yüzde 13,97 olarak gerçekleşmişti.

2022 yılının birinci çeyreğinde bir önceki yılın Aralık ayına göre enflasyon Ocak, Şubat ve Mart aylarında sırasıyla yüzde 5,48, yüzde 12,98 ve yüzde 27,73 olarak gerçekleşmiştir. 2021 yılı birinci çeyreğinde ise önceki yılın Aralık ayına göre enflasyon sırasıyla yüzde 0,48, yüzde 0,46 ve yüzde 1,86 olarak gerçekleşmişti.

Grafik 2.7: Bir Önceki Yılın Aynı Ayına Göre Enflasyon Oranı

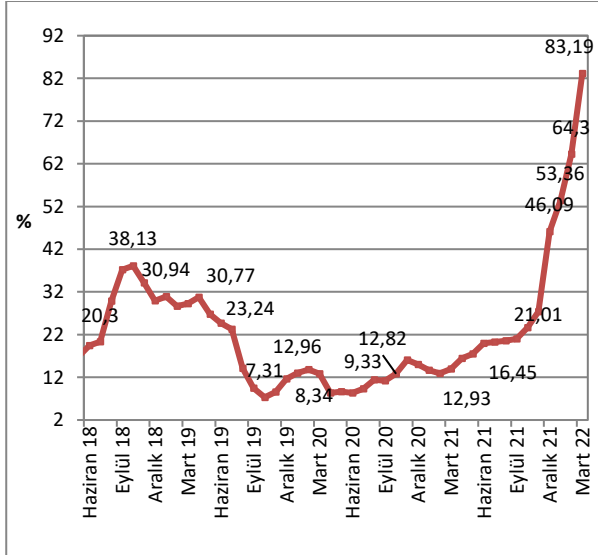

Kaynak: İstatistik Kurumu

Grafik 2.8: Önceki Yılın Aralık Ayına Göre Birikimli Enflasyon Oranı

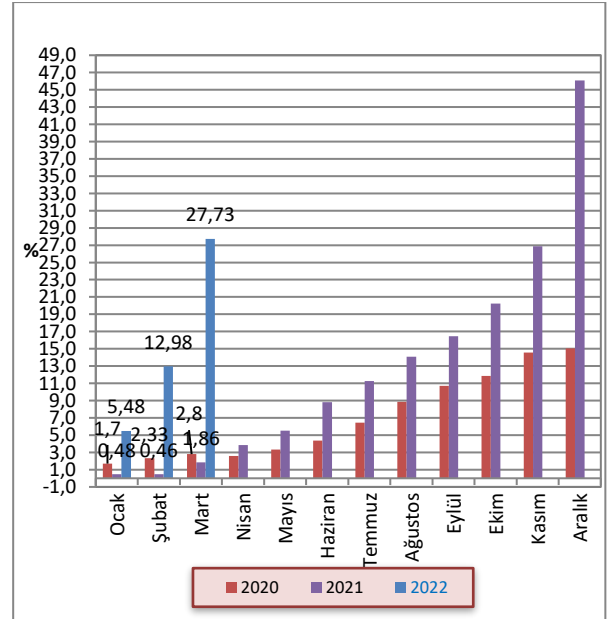

Kaynak: İstatistik Kurumu

2022 yılı Mart ayı sonunda yıllık fiyat artışının en yüksek olduğu sektörler sırasıyla, yüzde 136,91 ile ulaştırma, yüzde 91,86 ile gıda ve alkolsüz içecekler ve yüzde 86,76 ile eğlence ve kültür kalemleridir.

2022 yılı Mart ayı sonu itibarıyla önceki yılın aynı dönemine göre yüzde 35,13 ile en düşük artışı yaşayan kalem eğitim olmuştur.

Grafik 2.9: Ana Harcama Gruplarına Göre Enflasyon Oranları

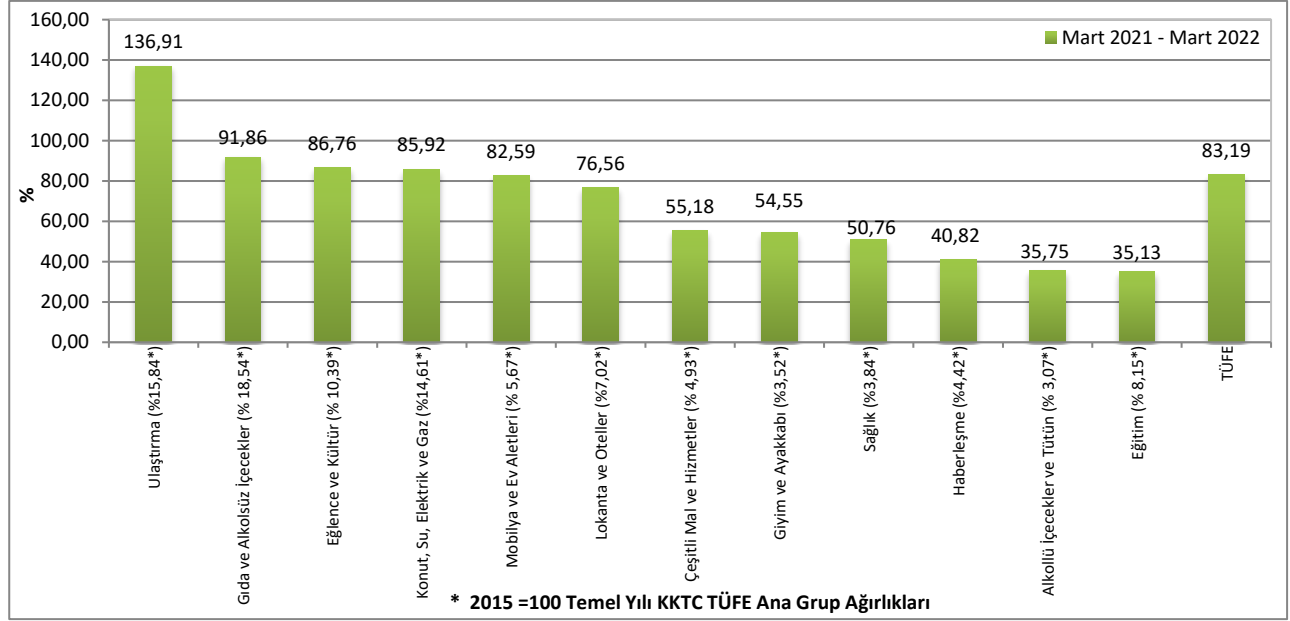

Kaynak: İstatistik Kurumu

2021 ve 2022 yıllarına ait Tüketici Fiyat Endeksi değişim oranları aylık, bir önceki yılsonuna göre ve yıllık olarak Tablo 2.3'te verilmektedir.

Tablo 2.3: Tüketici Fiyat Endeksi (% Değişim, 2015=100)

	Aylar	Aylık	Bir Önceki Yılsonuna Göre	Bir Önceki Yılın Aynı Dönemine
				Göre
2021	Ocak	0,48	0,48	13,65
	Şubat	-0,02	0,46	12,93
	Mart	1,39	1,86	13,97
	Nisan	1,94	3,84	16,45
	Mayıs	1,62	5,52	17,46
	Haziran	3,14	8,83	19,93
	Temmuz	2,23	11,26	20,23
	Ağustos	2,54	14,09	20,54
	Eylül	2,08	16,46	21,01
	Ekim	3,23	20,23	23,63
	Kasım	5,52	26,86	27,39
2022	Aralık	15,16	46,09	46,09
	Ocak	5,48	5,48	53,36
	Şubat	7,11	12,98	64,30
	Mart	13,05	27,73	83,19

Kaynak: İstatistik Kurumu

3 DIŐ TİCARET VE TURİZM

(KKTÇ Ticaret Dairesi tarafından hazırlanan 2022 yılı birinci çeyrek dönemine ait ihracat ve ithalat verileri temin edilemediğinden, ilgili dönem için güncelleme yapılamamıştır.)

3.1 İHRACAT VE İTHALAT GELİŐMELERİ

Ticaret Dairesi tarafından açıklanan ihracat ve ithalat verilerine göre 2021 yılının dördüncü çeyreğinde ihracat toplamı bir önceki yılın aynı dönemine kıyasla yüzde 14,6 artmıştır. 2020 yılının dördüncü çeyreğinde yapılan ihracat 18,5 milyon ABD doları iken, bu rakam 2021 yılının aynı döneminde 21,2 milyon ABD dolarına yükselmiştir.

2020 yılının tamamında 101,1 milyon ABD doları olan ihracat rakamı, 2021 yılında 127,9 milyon ABD dolarına yükselmiştir. İthalat toplamı ise, 2021 yılı dördüncü çeyreğinde önceki yılın aynı dönemine göre yüzde 137,8 artmıştır. 2021 yılı dördüncü çeyreği ithalatında, önceki yılın aynı ayına göre, Ekim ayında yüzde 124,5, Kasım ayında yüzde 178,8 ve Aralık ayında ise yüzde 118,9 artış gerçekleşmiştir.

Tablo 3.1: İhracat ve İthalat

	İhracat (ABD doları)			İthalat (ABD doları)		
	2020	2021	Yüzde Değişim	2020	2021	Yüzde Değişim
Ocak	11.817.646	9.849.485	-16,65	116.707.540	115.757.367	-0,81
Şubat	15.155.057	15.494.630	2,24	142.896.577	92.229.602	-35,46
Mart	10.259.962	20.788.633	102,62	94.563.909	104.267.398	10,26
I. Çeyrek	37.232.665	46.132.748	23,90	354.168.026	312.254.367	-11,83
Nisan	14.181.526	14.642.293	3,25	51.166.711	115.159.900	125,07
Mayıs	8.060.696	9.728.959	20,70	84.533.102	149.372.542	76,70
Haziran	6.472.777	11.815.433	82,54	113.963.990	119.540.804	4,89
II. Çeyrek	28.714.999	36.186.685	26,02	249.663.803	384.073.246	53,84
Temmuz	5.157.829	5.856.280	13,54	110.744.810	162.900.861	47,10
Ağustos	6.433.544	8.864.852	37,79	119.560.008	236.718.580	97,99
Eylül	5.040.279	9.577.489	90,02	106.638.686	263.259.601	146,87
III. Çeyrek	16.631.652	24.298.621	46,10	336.943.504	662.879.042	96,73
Ekim	5.256.282	8.008.801	52,37	127.245.488	285.603.548	124,45
Kasım	6.523.307	6.956.874	6,65	107.381.601	299.396.972	178,82
Aralık	6.746.469	6.266.486	-7,11	144.233.863	315.746.639	118,91
IV. Çeyrek	18.526.058	21.232.161	14,61	378.860.952	900.747.159	137,75
Yıl Toplamı	101.105.374	127.850.215	26,45	1.319.636.285	2.259.953.814	71,26

Kaynak: Ticaret Dairesi

Not: 1) Kıbrıs Rum kesimine yapılan ihracat dâhil değildir. 2) 2021 yılı ithalat ve ihracat rakamları geçici rakamlardır.

2020 yılında yapılan ithalat içerisinde en büyük ikinci paya sahip olan yakıt rakamı, 2021 yılında önceki yıla göre yüzde 969,18 artış göstermiş ve toplam içerisindeki payı yüzde 42,5 ile ilk sırada yer almıştır. 2021 yılında petrol varil fiyatlarının USD bazında ortalama 50 ABD doları seviyelerinden 87 ABD dolarına ulaşması, navlun fiyatlarında ABD doları bazında artış ve Güney Kıbrıs kaynaklı talep artışı, yakıt ithalatında artış yaşanmasına neden olmuştur. Son beş yılda toplam ithalat içinde ortalama yüzde 15,6 ağırlığa sahip olan yakıt ihalatı

kaleminin payı 2021 yılında yüzde 42,5 seviyesine ulaşmıştır. 2021 yılında ikinci en yüksek paya sahip taşıt araçları kalemi, bir önceki yılın aynı dönemine göre yüzde 4,4 artmıştır. Üçüncü en yüksek paya sahip olan inşaat demiri kalemi, bir önceki yılın aynı dönemine göre yüzde 65,5 artmış, toplam ithalat içerisindeki payı ise yüzde 2,3 seviyesinde kalmıştır. İthalat kalemleri arasından seçilmiş en yüksek on kalemin toplam ithalat içerisindeki payı 2020 yılında yüzde 24,6, 2021 yılında ise yüzde 59,2 seviyesinde gerçekleşmiştir. Seçilmiş on kalemin toplam ithalatı 2021 dördüncü çeyrekte bir önceki yıla göre yüzde 242,8 artış göstermiştir.

Tablo 3.2: Önemli İthal Malları (ABD doları)

Mal Cinsi	2020	Genel Toplam İindeki Payı	2021	Genel Toplam İindeki Payı	Yüzde Deęişim
Yakıt	89.837.025	6,81	960.520.541	42,50	969,18
Taşıt Aralar	125.960.074	9,55	131.540.553	5,82	4,43
İnşaat Demiri	30.664.348	2,32	50.744.492	2,25	65,48
Hayvan Yemleri ve Katkı Mad.	31.035.892	2,35	44.863.791	1,99	44,55
Konfeksiyon	29.429.222	2,23	30.445.883	1,35	3,45
Arpa	676.996	0,05	27.112.088	1,20	-
İlalar	30.195.611	2,29	24.540.810	1,09	-18,73
Alkollü İecekler	18.057.361	1,37	24.098.658	1,07	33,46
Sanayi Tipi Makineler	16.184.639	1,23	21.893.486	0,97	35,27
Mısır	18.046.697	1,37	21.271.574	0,94	17,87
Toplam	390.087.865	29,56	1.337.031.876	59,16	242,75
Genel İthalat Toplamı	1.319.636.285		2.259.953.814		71,26

Kaynak: Ticaret Dairesi

KKTC'nin ihracat ve ithalatının 2011 ve 2021 dönemleri arasındaki 10 yıllık seyri incelendięi zaman, her yılın ilk yarısında artan ihracat hacminin, ikinci yarıda düőtüęü görülmektedir. 2021 yılı Mart ayı ile birlikte 20,8 milyon ABD dolarına ulaşan ihracat son on yılın en yüksek seviyesine ulaşmıştır. Buna karşılık ihracat toplamı yıllık hareketli ortalaması 2010 – 2014 arası dönemde istikrarlı bir artış eğilimi sergilemiş, 2015 yılı Mayıs ayı sonrası dönemde düşüőe geçtikten sonra, yatay bir seyir izlemeye devam etmiştir. 2019 yılında 6,9 milyon ABD doları seviyesinde olan ortalama aylık ihracat 2020 yılında 8,4 ve 2021 yılında ise 10,7 milyon ABD doları seviyesine yükselmiştir.

İthalat ise, 2021 yılı Kasım ve Aralık aylarında sırasıyla 299,4 ve 315,7 milyon ABD dolarına yükselerek artışını sürdürmüştür. 2008 yılının Ağustos ayından itibaren gerçekleşen en düşük seviye, 2020 yılının Nisan ayında 40,8 milyon ABD doları ile kaydedilmiştir. İthalatın yıllık hareketli ortalamasına bakıldığında, 2020 yılı Şubat ayına kadar normal seyrettięi, Covid-19 salgını sebebiyle 2020 yılı Mart ayından itibaren hızlı bir düşüőe geçtięi ve 2021 yılının ikinci çeyreğine kadar düşmeye devam ettięi görülmektedir. Yakıt ithalatında yaşanan artış ile birlikte 2021 yılı Aralık ayı toplam ithalatı 315,7 milyon ABD dolarına ulaşmıştır. 2019 yılında aylık ithalat ortalaması 132,4 milyon ABD doları seviyesinde iken, 2021 yılında aylık ithalat ortalaması, son dört ayda olan artışlar nedeni ile 188,3 milyon ABD doları olarak gerçekleşmiştir.

Grafik 3.1: İthalat ve İhracat

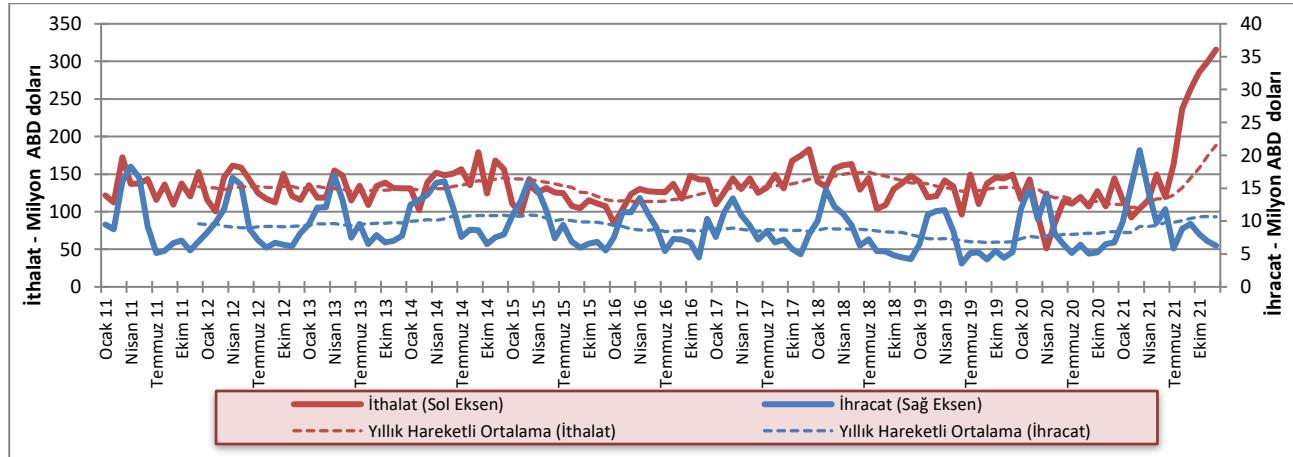

Kaynak: Ticaret Dairesi

2020 yılında 118,4 milyon ABD doları olan ortalama aylık ticaret hacmi, 2021 yılında 199 milyon ABD doları seviyesine yükselmiştir. Ortalama dış ticaret açığı ise 101,5 milyon ABD dolarından 177,7 milyon ABD doları seviyesine yükselmiştir. 2006 - 2010 yılları arasında ihracatın ithalatı karşılama oranı ortalama olarak yüzde

5 seviyesinde gerçekleşirken, 2011 - 2015 döneminde yüzde 7,3 seviyesine ulaşmıştır. 2016 - 2020 yılları arasında ise ortalama yüzde 6,4 olarak gerçekleşmiştir. 2020 yılında ihracatın ithalatı karşılama oranı yüzde 8,68 iken, 2021 yılında yüzde 7,7 seviyesinde gerçekleşmiştir.

Grafik 3.2: Dış Ticaret Hacmi (ihracat + ithalat), Dış Ticaret Dengesi (ihracat - ithalat)

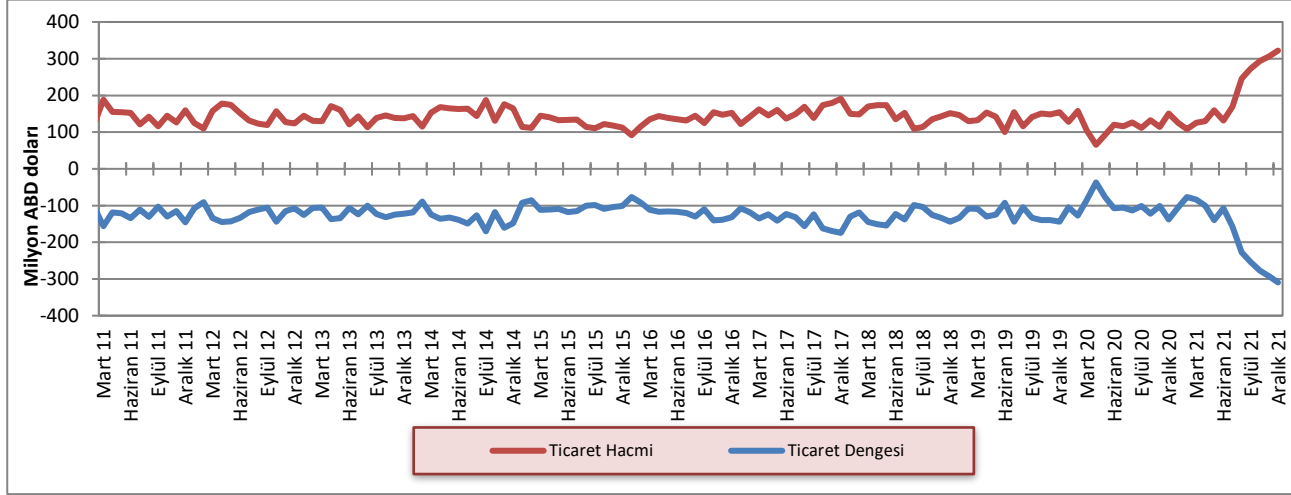

Kaynak: Ticaret Dairesi

2021 yılında Diğer Avrupa Ülkeleri, Avrupa Birliği Ülkeleri ve Orta Doğu Ülkeleri gruplarının toplam ihracat içindeki payları önceki yıla göre azalarak sırası ile yüzde 4,7, yüzde 1,5 ve yüzde 26,1 olarak gerçekleşmiştir.

Diğer Ülkeler grubunun payında ise artış yaşanmış ve yüzde 18,6 olarak gerçekleşmiştir. KKTC'nin gerçekleştirdiği toplam ihracat içinde en büyük paya sahip olan Türkiye'nin payı 2021 yılsonu itibarıyla yüzde 49 ile, 2020 yılı seviyesinde kalmıştır.

Tablo 3.3: KKTC'nin Ülke Gruplarına Göre İhracatı (yüzde pay)

Yıllar	Türkiye	AB Ülkeleri	Diğer Avrupa Ülkeleri	Orta Doğu Ülkeleri	Diğer Ülkeler
2006	47,6	15,0	15,1	17,8	4,5
2007	58,4	15,8	8,8	11,6	5,4
2008	49,9	20,5	5,9	17,0	6,7
2009	54,2	18,5	1,7	19,5	6,1
2010	46,4	12,2	3,6	32,3	5,5
2011	53,3	8,3	1,3	32,0	5,1
2012	51,0	7,7	1,0	35,7	4,6
2013	52,2	7,6	2,3	31,9	6,0
2014	60,1	3,7	0,6	31,1	4,5
2015	56,1	5,2	3,2	30,2	5,3
2016	62,5	10,2	0,9	22,7	3,7
2017	60,4	7,9	1,6	21,1	9,0
2018	51,7	10,3	2,5	25,9	9,6
2019	52,3	2,6	2,7	37,0	5,4
2020	49,0	2,0	10,3	31,2	7,5
2021	49,1	1,5	4,7	26,1	18,6

Kaynak: Ticaret Dairesi

2021 yılında toplam ithalatta Türkiye'nin payı yüzde 64,3, AB ülkelerinin payı ise yüzde 9,5'dir. 2020 yılı ile kıyaslandığında Türkiye ve Orta Doğu Ülkelerinden yapılan ithalatın payında artış, AB ülkeleri, Uzak Doğu

Ülkeleri, Diğer Avrupa Ülkeleri ve Diğer Ülkeler gruplarının paylarında ise düşüş gerçekleştiği görülmektedir.

Tablo 3.4: KKTC'nin Ülke Gruplarına Göre İthalatı (yüzde pay)

Yıllar	Türkiye	AB Ülkeleri	Uzak Doğu Ülkeleri	Diğer Avrupa Ülkeleri	Orta Doğu Ülkeleri	Diğer Ülkeler
2006	68,8	18,0	6,0	1,2	4,8	1,2
2007	67,9	16,1	7,3	2,6	4,3	1,8
2008	69,8	14,0	6,5	4,7	3,4	1,6
2009	69,6	15,5	6,6	2,3	4,0	2,0
2010	70,9	15,6	5,7	1,9	4,3	1,6
2011	68,6	16,8	4,9	2,5	5,2	2,0
2012	72,4	14,5	4,8	1,7	4,8	1,8
2013	66,7	15,8	6,6	3,8	5,4	1,7
2014	64,7	15,5	8,1	4,6	4,9	2,2
2015	64,5	18,1	7,7	3,0	4,7	2,0
2016	60,4	20,9	8,7	3,3	4,5	2,2
2017	58,6	21,7	8,4	3,4	4,9	2,7
2018	58,8	19,6	8,2	4,9	5,5	2,8
2019	58,4	18,1	9,6	5,4	6,0	2,4
2020	59,9	16,9	12,0	3,4	4,7	3,1
2021	64,3	9,5	6,3	2,6	15,4	1,9

Kaynak: Ticaret Dairesi

3.2 TURİZM

2021 yılında, Covid-19 salgınına karşı alınan önlemlerin devam etmesine bağlı olarak ülkeye giren yolcu sayısı düşük seyretmeye devam etmiş, 2022 yılının ilk üç ayında ise salgın öncesi seviyelere yaklaşılmaya başlanmıştır. Hava ve deniz yolu ile ülkeye gelen yolcu sayısı 2022 yılının Ocak, Şubat ve Mart aylarında sırasıyla 54.385, 67.967 ve 105.191 olarak gerçekleşmiştir. Salgının olmadığı 2019 yılının aynı

döneminde bu rakamlar 105.630, 128.028 ve 131.087 idi. Bu rakamlara göre 2022 yılının ilk üç ayında ülkeye giren yolcu sayısı, 2019 yılının aynı dönemine göre yüzde 37,62 daha düşük gerçekleşmiştir. 2022 yılı birinci çeyreğinde ülkeye gelen yolcu sayısı 227.543 olup, 2021 yılının aynı dönemine göre yüzde 921,5 artış göstermiştir. Birinci çeyrekte gelen yolcu sayısının 177.458'i T.C. uyruklu, 50.004'ü ise üçüncü ülkelerden gelen yolculardan oluşmaktadır

Tablo 3.5: KKTC'ye Hava ve Deniz Yolu ile Gelen Yolcu Sayısı

Dönem	T.C. Uyruklu			3. Ülke Uyruklu			Toplam		
	2021	2022	Yüzde Değişim	2021	2022	Yüzde Değişim	2021	2022	Yüzde Değişim
Ocak	3.079	45.065	1.363,6	2.216	9.239	316,9	5.295	54.385	927,1
Şubat	2.307	52.582	2.179,2	4.641	15.385	231,5	6.948	67.967	878,2
Mart	3.639	79.811	2.093,2	6.393	25.380	297,0	10.032	105.191	948,6
Toplam	9.025	177.458	-	13.250	50.004	-	22.275	-	-

Kaynak: Turizm Planlama Dairesi

2022 yılının birinci çeyreğinde gelen yolcu sayısı, salgının etkilerinin azalması nedeniyle ilk üç ayda hızlı bir artış göstermiş ve Mart ayı itibarıyla, salgının da etkisi ile düşüş gösteren 5 yıllık ortalamanın üzerine çıkmaya başlamıştır.

Son beş yıllık ortalama Ocak ayı için 79.321 Şubat ayı için 94.595 ve Mart ayı için 87.155'tir.

2021 yılı ilk üç ayında, kara kapılarından ÷lkemize giren KKTC uyruklular hariç kiŐi sayısı 5.796 iken 2022 yılının aynı döneminde bu rakam 804.730 olarak gerçekteŐmiştir. 2022 yılının ilk 3 ayında kara kapılarından girişlere bakıldığında önceki yılın aynı dönemine göre Güney Kıbrıs uyruklu kişilerin 554.580'e, diđer ÷lke vatandaşlarının girişlerinin ise 250.150'ye çıktığı gör÷lmektedir. 2019 yılının ilk üç ayında kara kapılarından giriş toplamı 848,862 olarak gerçekteŐmişti.

Grafik 3.3: 2022 Yılında Gelen Yolcu Sayısının 2020 ve 2021 Yılları ve Son 5 Yıllık Ortalamaları KarŐılaŐtırılması

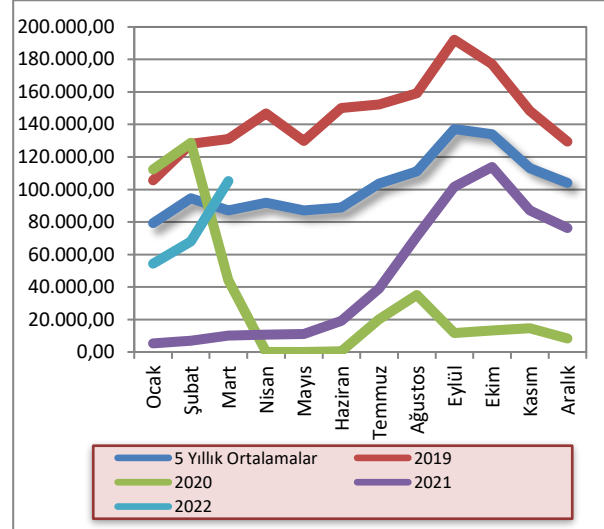

Kaynak: Turizm Planlama Dairesi

Tablo 3.6: Aylar İtibarıyla Kara Kapılarından Uyruklarına Göre KKTC'ye Yapılan GiriŐler

Uyruk	Güney Kıbrıs		Diđer ÷lkeler		Toplam	
	2021	2022	2021	2022	2021	2022
Ocak	134	173.327	959	68.131	1.093	241.458
Őubat	213	176.744	907	74.437	1.120	251.181
Mart	1.099	204.509	2.484	107.582	3.583	312.091
Toplam	1.446	554.580	4.350	250.150	5.796	804.730

Kaynak: Turizm Planlama Dairesi

÷lkemizde bulunan turistik tesislerin doluluk oranı, 2022 yılı Ocak ayında yüzde 18,5, Őubat ayında yüzde 16,2 ve Mart ayında ise yüzde 32,7 olmuŐtur. 2021 yılının aynı döneminde, salgından dolayı gerçekteŐen kapanma nedeniyle doluluk oranları Ocak ayında yüzde 4,1, Őubat ayında yüzde 2,5 ve Mart ayında ise yüzde 1,7 olmuŐtur.

Grafik 3.4: Aylar İtibarıyla Yatak Doluluk Oranı (%)

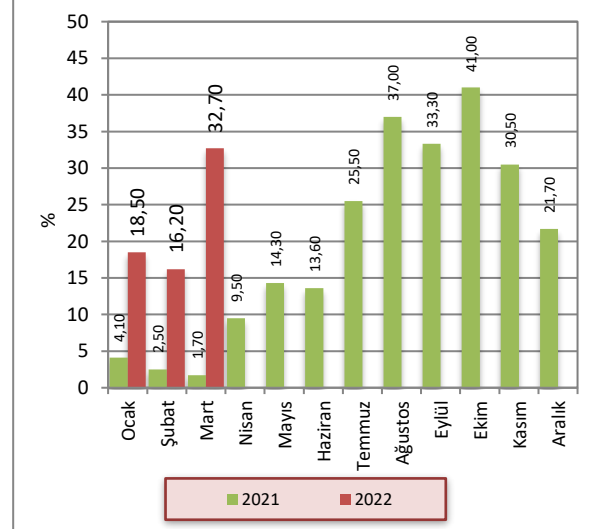

Kaynak: Turizm Planlama Dairesi

Sektörün 2021 yılı sonu itibarıyla 26.244 olan yatak kapasitesi, 2022 yılının birinci çeyreği sonu itibarıyla 26.258'e yükselmiştir. Yatak sayısında 2021 yılı ilk çeyreği sonuna kıyasla 2022 yılının ilk çeyreğinde yüzde 1,2 artış gerçekleşmiştir.

Grafik 3.5: Yatak Kapasitesi

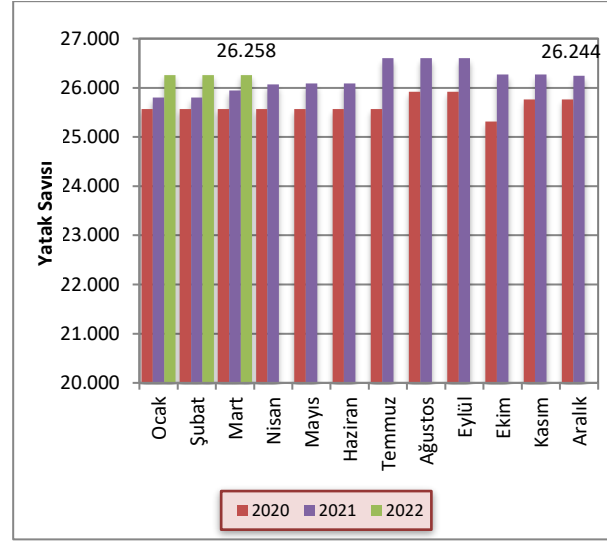

Kaynak: Turizm Planlama Dairesi

KKTC'deki turistik tesislerde konaklayan kişi sayısı 2021 ve 2022 yılları birinci çeyrekleri içinde sırasıyla 2.848 ve 142.748 olarak gerçekleşmiştir. Geceleme toplamları ise aynı dönemlerde sırasıyla 10.502 ve 445.949 olarak gerçekleşmiştir.

Gecelemeler toplamının turistik tesislerde konaklayan kişi sayısına bölünmesi ile elde edilen ortalama konaklama süresi 2021 yılının ilk üç ayında TC uyruklular için 4 gece, diğer ülke vatandaşları için 3 gece olarak hesaplanmıştır. Bu rakamlar, 2022 yılının ilk üç ayında TC uyruklular için 3 gece, diğer ülke vatandaşları için ise 5 gece olarak hesaplanmıştır.

Tablo 3.7: Uyruklara Göre Konaklayan Kişi Sayısı ve Gecelemeler

	Konaklayan Kişi Sayısı			Gecelemeler		
	2021	2022	Yüzde Değişim	2021	2022	Yüzde Değişim
TC	1.668	107.746	6.359,6	6.884	304.415	4.322,1
Diğer	600	24.705	4.017,5	1.906	119.721	6.181,3
KKTC	580	10.297	1.675,3	1.712	21.813	1.174,1
Toplam (Ocak – Mart)	2.848	142.748	4.912,2	10.502	445.949	4.146,3

Kaynak: Turizm Planlama Dairesi

4 BÜTÇE GELİŞMELERİ

4.1 2022 YILI BİRİNCİ ÇEYREK SONUÇLARI

2022 mali yılının birinci çeyreğinde bir önceki yılın aynı dönemine kıyasla, KKTC bütçe gelir toplamında yüzde 73,8, gider toplamında ise yüzde 44,1 artış olmuştur. Bu değişimlerin ardından bütçe gelirleri ve bütçe giderleri 2022 yılı birinci çeyreğinde sırasıyla 2.761 ve 2.656,3 milyon TL olarak gerçekleşmiştir. 2021 yılının birinci çeyreğinde 254,7 milyon TL açık veren bütçe, 2022 yılının aynı döneminde 104,7 milyon TL fazla vermiştir.

Tablo 4.1: Bütçe Dengesi (Milyon TL)

	2021		2022		% Değişim
	Yıllık Gerçekleşme	Ocak-Mart Gerçekleşme	Yıllık Öngörülen	Ocak-Mart Gerçekleşme	
Bütçe Gelirleri	9.431,4	1.589,1	11.245,8	2.761,0	73,8
Bütçe Giderleri	10.386,1	1.843,8	12.775,8	2.656,3	44,1
Bütçe Dengesi	-954,7	-254,7	-1.530,0	104,7	

Kaynak: Maliye Bakanlığı

2021 yılının tamamında elde edilen 9.431,4 milyon TL tutarındaki bütçe gelirleri toplamının yüzde 16,9'u birinci çeyrek içinde tahsil edilmiştir. 2022 yılı tamamında 11.245,8 milyon TL seviyesinde gerçekleşmesi öngörülen toplam bütçe gelirlerinin yüzde 24,6'sı birinci çeyrek içinde tahsil edilmiştir. 2022 yılı içinde hizmet ve faaliyetlerin yürütülmesinde harcanması öngörülen 12.775,8 milyon TL'nin yüzde 20,8'i birinci çeyrek içinde kullanılmıştır. Bu oran bir önceki yılın aynı döneminde yüzde 17,8 olarak gerçekleşmiştir.

Grafik 4.1: Bütçe Gerçekleşmeleri (Milyon TL)

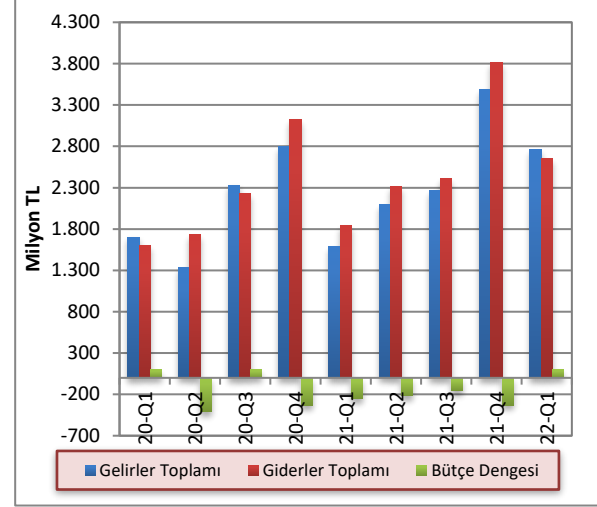

Kaynak: Maliye Bakanlığı

4.2 GELİRLER

2022 mali yılı birinci çeyreği itibarıyla bütçe gelirleri, bir önceki yılın aynı dönemine göre 1.171,9 milyon TL artış göstererek 2.761 milyon TL olmuştur. Bütçe gelirleri içerisinde en büyük paya sahip vergi gelirleri kalemi toplamı 2022 yılı birinci çeyreği içinde bir önceki yılın aynı dönemine kıyasla yüzde 104,3 artış yaşayarak 1.994,8 milyon TL olmuştur. Vergi gelirleri toplamı 2021 yılının aynı döneminde 976,2 milyon TL olarak gerçekleşmişti.

Bütçe gelirleri içinde ikinci en yüksek paya sahip olan vergi dışı gelirler kalemi 2022 yılı birinci çeyreğinde 723 milyon TL, önceki yılın aynı döneminde ise 488,4 milyon TL olarak gerçekleşmiştir. 2022 yılı birinci çeyreği içinde diğer gelirler kalemi bir önceki yılın aynı dönemine kıyasla yüzde 65,3 düşüş yaşayarak 43,2 milyon TL olmuştur. 2021 yılının birinci çeyreğinde olduğu gibi 2022 yılının aynı döneminde de alınan bağış, yardım ve krediler kaleminde gelir gerçekleşmemiştir.

Tablo 4.2: Bütçe Gelirleri (Milyon TL)

	2021	2022	% Değişim
	Ocak-Mart	Ocak-Mart	
Vergi Gelirleri	976,2	1.994,8	104,3
Vergi Dışı Gelirler	488,4	723,0	48,0
Alınan Bağış, Yardım ve Krediler	0,0	0,0	0,0
Diğer Gelirler	124,5	43,2	-65,3
Toplam	1.589,1	2.761,0	73,8

Kaynak: Maliye Bakanlığı

2021 yılının birinci çeyreğinde vergi gelirleri kaleminin toplam bütçe gelirleri içindeki payı yüzde 61,4 iken, 2022 yılı aynı döneminde yüzde 72,2 olmuştur. 2022 yılının birinci çeyreğinde 2021 yılının aynı dönemine göre vergi dışı gelirler kaleminin payı yüzde 30,7'den yüzde 26,2'ye, diğer gelirler kaleminin payı ise yüzde 7,9'dan yüzde 1,6'ya gerilemiştir.

Grafik 4.2: Bütçe Gelirlerinin Dağılımı (Yüzde pay)

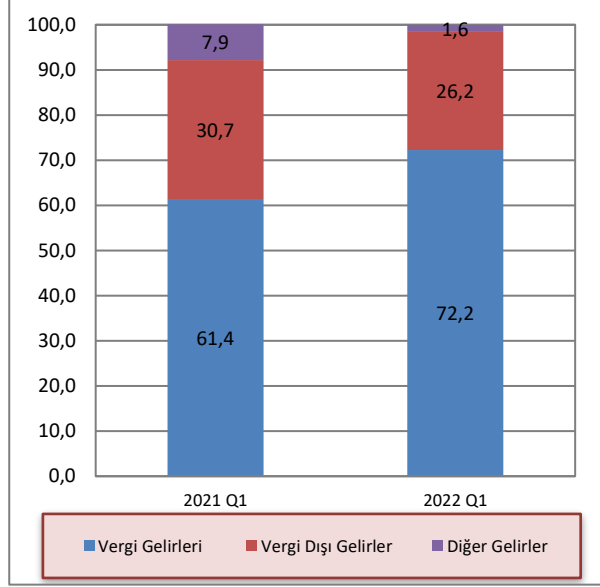

Kaynak: Maliye Bakanlığı

4.3 GİDERLER

2022 yılı birinci çeyreği itibarıyla bütçe giderleri toplamı, bir önceki yılın aynı dönemine göre yüzde 44,1 artış göstermiş ve 1.843,8 milyon TL'den 2.656,3 milyon TL'ye yükselmiştir. 2022 yılı birinci çeyreğinde cari transferler, personel giderleri, mal ve hizmet alım giderleri ve diğer giderler kalemlerinde 2021 yılının aynı dönemine göre sırasıyla yüzde 60,1, yüzde 52,8, yüzde 112,3 ve yüzde 56,2 artış yaşanmıştır. Aynı dönemler içerisinde sermaye giderleri ve transferleri kalemi ve faiz giderleri kalemleri sırasıyla yüzde 77,1 ve yüzde 83,5 azalarak, 36,6 milyon TL ve 7,3 milyon TL seviyelerinde gerçekleşmiştir.

Tablo 4.3: Bütçe Giderleri (Milyon TL)

	2021 Ocak-Mart	2022 Ocak-Mart	% Değişim
Cari Transferler	805,0	1.288,9	60,1
Personel Giderleri	708,1	1.082,1	52,8
Sermaye Giderleri ve Transferleri	159,7	36,6	-77,1
Mal ve Hizmet Alım Giderleri	77,3	164,1	112,3
Faiz Giderleri	44,2	7,3	-83,5
Diğer Giderler	49,5	77,3	56,2
Toplam	1.843,8	2.656,3	44,1

Kaynak: Maliye Bakanlığı

Personel giderleri kaleminin toplam giderler içindeki payı, 2021 yılı birinci çeyreği içinde yüzde 38,4 iken, 2022 yılı birinci çeyreğinde yüzde 40,7 olmuştur. 2021 yılı birinci çeyreğinde bütçe giderleri toplamının yüzde 43,7'sini oluşturan cari transferler kaleminin payı, 2022 yılı aynı döneminde artış göstermiş ve yüzde 48,5 olmuştur. Personel giderleri ile cari transferler kalemleri toplamının bütçe giderleri içindeki payı, 2021 yılı birinci çeyreğinde yüzde 82,1 iken 2022 yılı aynı dönemde yüzde 89,2 olarak gerçekleşmiştir.

Grafik 4.3: Bütçe Giderlerinin Dağılımı (Yüzde pay)

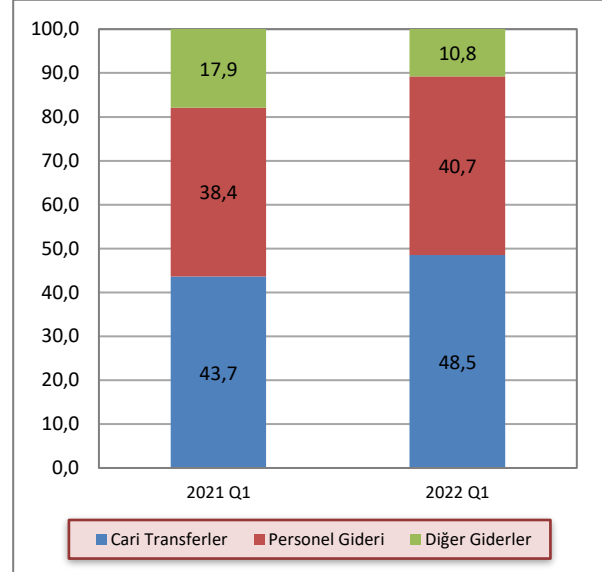

Kaynak: Maliye Bakanlığı

Not: Diğer giderler kalemi içerisinde sermaye giderleri ve transferler, mal ve hizmet alım giderleri ve faiz giderleri yer almaktadır.

4.4 FİNANSMAN DENGESİ

Bütçe gelirlerinden T.C. kredileri kaleminin çıkarılması suretiyle elde edilen toplam gelir rakamı ile bütçe giderleri arasındaki farka eşit olan finansman dengesi, 2022 yılı birinci çeyreğinde 104,7 milyon TL fazla vermiştir. Bütçe açığının finansmanı için kullanılan T.C. kredileri 2022 yılı birinci çeyreğinde, bir önceki yılın aynı çeyreğinde olduğu gibi kullanılmamıştır.

2022 yılının birinci çeyreğinde bir önceki yılın aynı dönemine göre yerel gelirler kalemi yüzde 73,8 artış yaşamış ve 2.761 milyon TL seviyesinde gerçekleşmiştir.

Tablo 4.4: Finansman Dengesi (Milyon TL)

	2021 Ocak - Mart	2022 Ocak - Mart
Bütçe Gelirleri – T.C. Kredi	1.589,1	2.761,0
1. Yerel Gelirler	1.589,1	2.761,0
Vergi Gelirleri	976,2	1.994,8
Vergi Dışı Gelirler	488,4	723,0
Diğer Gelirler	124,5	43,2
2. Dış Yardımlar	0,0	0,0
T.C. Yardımları	0,0	0,0
Bütçe Giderleri	1.843,8	2.656,3
Personel Giderleri	708,1	1.082,1
Cari Transferler	805,0	1.288,9
Sermaye Giderleri	159,7	36,6
Mal ve Hizmet Alım Giderleri	77,3	164,1
Diğer Giderler	93,7	84,6
Finansman Dengesi	-254,7	104,7
Finansman	0,0	0,0
T.C. Kredileri	0,0,	0,0

Kaynak: Maliye Bakanlığı

2022 yılının birinci çeyreği içerisinde Devlet İç Borçlanma Senedi (DİBS) ihalesi yoluyla toplam 135 milyon TL borçlanılmış ve 193 milyon TL DİBS geri ödemesi yapılmıştır. DİBS ihraçları ve geri dönüşler göz önüne alındığı zaman 2022 yılı birinci çeyreği içinde net olarak 58 milyon TL borç geri ödemesi gerçekleşmiştir.

Grafik 4.4: İlgili Çeyrek İçinde Yapılan DİBS İhracı ve Geri Ödemesi

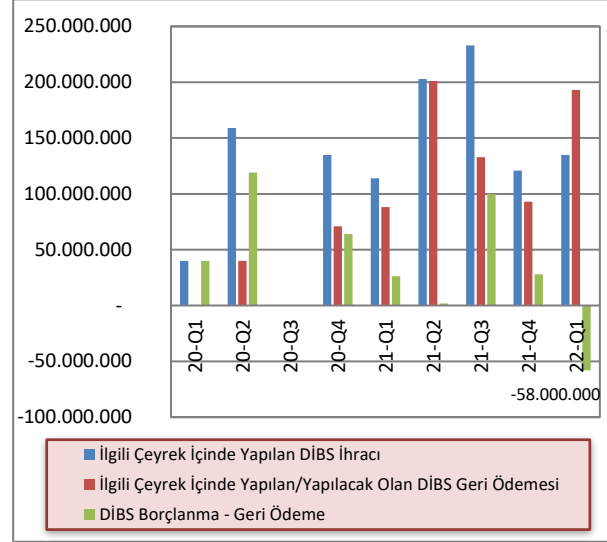

Kaynak: KKTÇMB

2022 yılının birinci çeyreğinde Merkez Bankası tarafından Maliye Bakanlığı'na 138 milyon TL kısa vadeli avans kullanılmıştır. 2022 yılının birinci çeyreği sonu itibarıyla DİBS stoku 320,8 milyon TL, KVA bakiyesi ise 638,1 milyon TL'dir. 2022 yılı birinci çeyreği itibarıyla DİBS ve KVA yolu ile sağlanan toplam iç borç stoku 958,9 milyon TL'dir.

Grafik 4.5: İlgili Çeyrek Sonu İtibarıyla DİBS Stoku ve KVA Bakiyesi

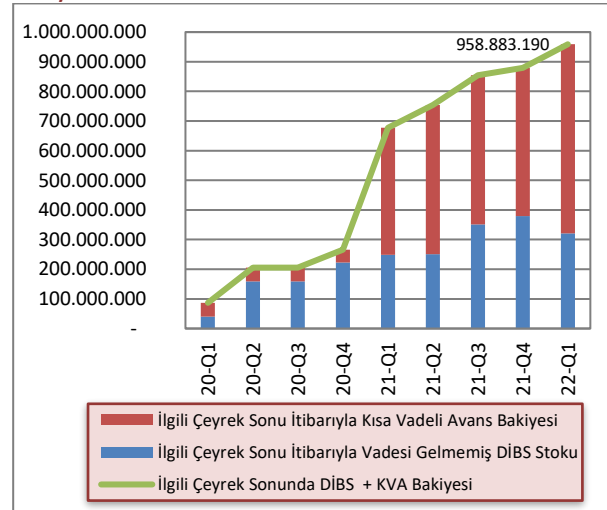

Kaynak: KKTÇMB

5 PARASAL VE FİNANSAL GELİŞMELER

5.1 BANKACILIK SEKTÖRÜNÜN GENEL GÖRÜNÜMÜ

5.1.1 FİNANSAL DERİNLEŞME

2022 yılı birinci çeyrek finansal derinleşme rakamları bir önceki çeyreğe göre azalış göstermiştir. Toplam brüt kredilerin GSYH'ye oranı yüzde 146'dan yüzde 135,9'a, toplam aktiflerin GSYH'ye oranı yüzde 276,8'den yüzde 265,7'ye, toplam mevduatın GSYH'ye oranı ise yüzde 230'dan yüzde 220,8'e gerilemiştir.

Grafik 5.1: Finansal Derinleşme (%)

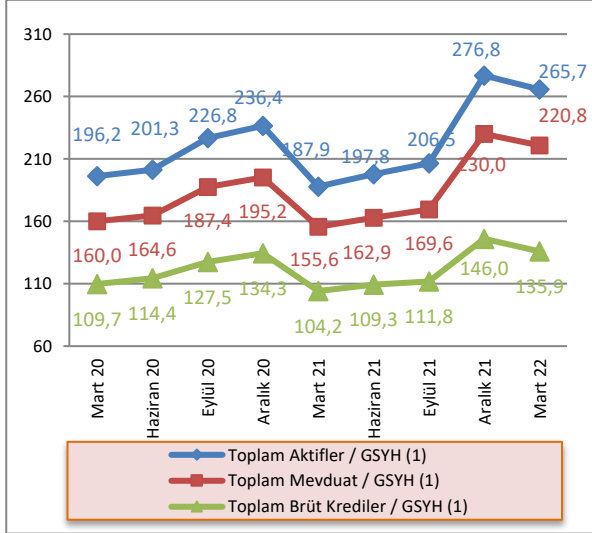

Kaynak: KTCMB, DPÖ, İstatistik Kurumu

Not: (1) 2021 ve 2022 yılları için DPÖ'nün 2021 yılı GSYH hedef rakamı kullanılmıştır.

5.1.2 BANKACILIK SEKTÖRÜNÜN PERFORMANS RASYOLARI

2022 yılı ilk çeyrekte, bankacılık sektörü nakit ve nakit benzeri kalemlerinin toplam aktifler içindeki payı bir önceki çeyreğe göre yüzde 30,4'ten yüzde 30,62'ye yükselmiştir. Bu oran bir önceki yılın aynı döneminde yüzde 29,22 seviyesinde gerçekleşmiştir.

2021 yılı Aralık sonu itibarıyla yüzde 16,66 olan SYSR, 2022 yılının ilk çeyreğinde 0,84 puan artarak yüzde 17,5 seviyesine yükselmiştir.

TGA'nın brüt krediler içindeki payı, 2022 yılının Mart ayı sonunda bir önceki çeyrek döneme göre yüzde 3,77'den yüzde 3,72'ye gerilemiştir.

Mevduatın krediye dönüşüm oranını gösteren brüt kredilerin mevduata oranı, 2022 yılının ilk çeyreğinde bir önceki çeyrek döneme göre 1,91 puan azalmış ve yüzde 61,56 seviyesinde gerçekleşmiştir.

2021 yılı Mart ayında yüzde 55,45 seviyesinde olan brüt kredilerin aktif toplamı içerisindeki payı, 2022 yılının Mart ayında yüzde 51,14 seviyesine gerilemiştir. Bir önceki çeyrek döneme göre ise 1,6 puan azalmıştır.

Brüt kredilerde 2022 yılı ilk çeyrekte bir önceki çeyrek döneme göre yüzde 7,51 artış gerçekleşmiştir. Önceki yılın aynı döneminde brüt kredilerde yüzde 4,21 artış olmuştur.

2021 yılı dördüncü çeyreğinde yüzde 35,6 artan mevduat, 2022 yılı ilk çeyrekte yüzde 10,86'lık artış göstermiştir.

2021 yılı Aralık ayı sonu itibarıyla 12,18 olan finansal kaldıraç oranı, 2022 yılının ilk çeyreğinde 11,89 düzeyinde gerçekleşmiştir.

Tablo 5.1: Performans Rasyoları

	2021				2022
	Mar.	Haz.	Eyl.	Ara.	Mar.
Nakit ve Nakit Benzeri Kalemler / Top. Aktifler (%)	29,22	28,63	29,14	30,4	30,62
SYSR (%)	15,93	16,31	17,05	16,66	17,50
TGA / Brüt Krediler (%)	5,12	4,81	4,79	3,77	3,72
Brüt Krediler / Top. Mevduat (%)	66,93	67,08	65,88	63,47	61,56
Brüt Krediler / Top. Aktifler (%)	55,45	55,25	54,13	52,74	51,14
Brüt Kredilerdeki Çeyrek Büyüme Hızı (%)	4,21	4,88	2,29	30,65	7,51
Mevduattaki Çeyrek Büyüme Hızı (%)	7,15	4,66	4,15	35,6	10,86
Finansal Kaldıraç¹	10,43	10,14	9,78	12,18	11,89

Kaynak: KTCMB

Not: (1)Yabancı Kaynaklar / Toplam Özkaynaklar

5.1.3 BANKACILIK SEKTÖRÜNDE YOĞUNLAŞMA

2022 yılı birinci çeyrekte aktif büyüklüğü açısından en büyük beş bankanın sektör içindeki payı yüzde 54,56, ilk on bankanın payı ise yüzde 81,06'dır.

Aynı dönemde brüt krediler büyüklüğü açısından ilk beş bankanın sektör içindeki payı yüzde 57,45, ilk on bankanın payı ise yüzde 84,07 düzeyindedir.

Mevduat büyüklüğü açısından en büyük beş bankanın toplam mevduatlar içindeki payı yüzde 56,49, ilk on bankanın payı ise yüzde 82,92 seviyesindedir.

Bankalara borçlar kaleminin büyüklüğü açısından ilk beş bankanın sektör içindeki payı yüzde 76,03, ilk on bankanın payı ise yüzde 94,81 düzeyindedir.

Söz konusu dönemde özkaynaklar büyüklüğü açısından ilk beş bankanın toplam özkaynaklar içindeki payı yüzde 56,08, ilk on bankanın payı ise yüzde 83,82 seviyesinde gerçekleşmiştir.

Tablo 5.2: Bankacılık Sektöründe Yoğunlaşma (%)

İlk Beş Bankanın Sektör İçindeki Payları	2021				2022
	Mart	Haziran	Eylül	Aralık	Mart
Aktifler	53,84	53,91	54,71	54,58	54,56
Brüt Krediler	56,18	56,16	56,67	57,31	57,45
Mevduat	55,63	56,20	56,11	56,09	56,49
Bankalara Borçlar	69,75	74,92	70,58	69,98	76,03
Özkaynaklar	54,83	54,81	55,69	55,98	56,08
İlk On Bankanın Sektör İçindeki Payları					
Aktifler	80,65	80,57	80,99	81,45	81,06
Brüt Krediler	82,90	83,09	83,55	84,07	84,07
Mevduat	82,16	82,52	82,81	83,13	82,92
Bankalara Borçlar	93,11	95,22	91,83	92,72	94,81
Özkaynaklar	82,80	82,17	82,27	82,81	83,82

Kaynak: KKTCMB

5.1.4 BANKA, ŞUBE, PERSONEL VE ATM SAYISI

Bankacılık sektöründe faaliyet gösteren banka sayısı 2022 yılı Mart ayı sonunda 21'dir. Sektördeki 21

bankanın 2'si kamu eliyle yönetilen banka, 14'ü özel sermayeli banka ve 5'i şube bankasıdır.

Tablo 5.3: Banka Sayısındaki Gelişmeler

	Mar.20	Haz.20	Eyl.20	Ara.20	Mar.21	Haz.21	Eyl.21	Ara.21	Mar.22
Kamu Eliyle Yönetilen Bankalar	2	2	2	2	2	2	2	2	2
Özel Sermayeli Bankalar	14	14	14	14	14	14	14	14	14
Şube Bankaları	5	5	5	5	5	5	5	5	5
Toplam	21	21	21	21	21	21	21	21	21

Kaynak: KKTCMB

Sektörde hizmet sunum birimi olan banka şubesi sayısı, 2022 yılının ilk çeyreğinde 215'tir. Şube sayılarının banka gruplarına göre dağılımına bakıldığında, toplam şube sayısının yüzde 67,9'unun özel sermayeli

bankalara, yüzde 17,2'sinin şube bankalarına, yüzde 14,9'unun ise kamu eliyle yönetilen bankalara ait olduğu görülmektedir.

Tablo 5.4: Şube ve Personel Sayılarının Gelişimi

Şube Sayısının Gelişimi (adet)									
	Mar.20	Haz.20	Eyl.20	Ara.20	Mar.21	Haz.21	Eyl.21	Ara.21	Mar.22
Kamu Eliyle Yönetilen Bankalar	32	32	32	32	32	32	32	32	32
Özel Sermayeli Bankalar	160	152	152	150	144	144	145	146	146
Şube Bankaları	39	39	39	39	39	39	38	37	37
Toplam	231	223	223	221	215	215	215	215	215
Personel Sayısının Gelişimi (kişi)									
	Mar.20	Haz.20	Eyl.20	Ara.20	Mar.21	Haz.21	Eyl.21	Ara.21	Mar.22
Kamu Eliyle Yönetilen Bankalar	512	508	514	511	508	509	509	502	496
Özel Sermayeli Bankalar	2.120	2.090	2.081	2.071	2.057	2.067	2.072	2.061	2.056
Şube Bankaları	542	537	538	536	531	528	528	536	549
Toplam	3.174	3.135	3.133	3.118	3.096	3.104	3.109	3.099	3.101

Kaynak: KKTCCMB

Sektörde istihdam edilen personel sayısı, Aralık 2021 - Mart 2022 döneminde 2 kişi artarak 3.099'dan 3.101'e yükselmiştir. Söz konusu personelin 496'sı kamu eliyle yönetilen bankalarda, 2.056'sı özel sermayeli bankalarda ve 549'u şube bankalarında çalışmaktadır. Bu dönemde, özel sermayeli bankaların personel sayısı 2.061'den 2.056'ya, kamu eliyle yönetilen bankaların personel sayısı 502'dan 496'ya gerilemiş, şube bankalarının personel sayısı ise 536'dan 549'a yükselmiştir.

Mart 2021 – Mart 2022 arasındaki bir yıllık dönemde bankacılık sektöründe çalışan personel sayısı, 5 kişi artarak 3.096'dan 3.101'e yükselmiştir. Söz konusu dönemde personel sayısındaki değişim banka grupları bazında incelendiğinde, özel sermayeli bankalarda istihdam 1 kişi, kamu eliyle yönetilen bankalarda 12 kişi azalmış, şube bankalarında ise 18 kişi artmıştır.

2022 yılının ilk çeyreğinde sektörde çalışan personelin yüzde 16'sının kamu eliyle yönetilen bankalara, yüzde 66,3'ünün özel sermayeli bankalara, yüzde 17,7'sinin ise şube bankalarına ait olduğu görülmektedir.

Grafik 5.2: Personel ve Şube Sayısının Gelişimi

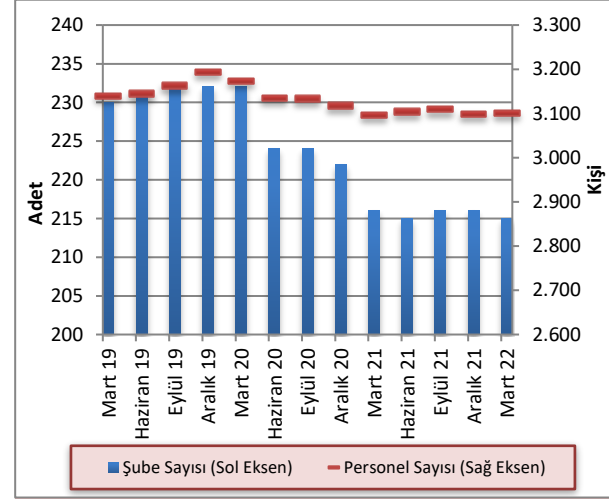

Kaynak: KKTCCMB

Sektörde faaliyet gösteren bankalara ait ATM sayısı 2022 yılı birinci çeyrek itibarıyla 554'tür. ATM sayılarının banka gruplarına göre dağılımına bakıldığında 262 ATM ile şube bankaları ilk sırada yer almaktadır. Şube bankalarını 234 ATM ile özel sermayeli bankalar, 58 ATM ile kamu eliyle yönetilen bankalar takip etmektedir. Mart 2021- Mart 2022 döneminde sektörde faaliyet gösteren bankalara ait ATM sayısı 516'dan 554'e yükselmiştir.

Tablo 5.5: ATM Sayısındaki Gelişmeler

	Mar.21	Haz.21	Eyl.21	Ara.21	Mar.22
Kamu Eliyle Yönetilen Bankalar	57	57	57	57	58
Özel Sermayeli Bankalar	225	229	234	235	234
Şube Bankaları	234	234	253	261	262
Toplam	516	520	544	553	554

Kaynak: KKTCCMB

5.2 BANKACILIK SEKTÖRÜ KONSOLİDE BİLANÇOSU

2021 yılı Aralık ayı sonunda 79.643 milyon TL seviyesinde olan bankacılık sektörünün aktif toplamı, 2022 yılının Mart ayı sonunda yüzde 10,88 artarak 88.305,7 milyon TL'ye yükselmiştir. İlgili dönemde, nakit ve nakit benzeri kalemlerde yüzde 11,66, MDC'de yüzde 22,91, brüt kredilerde yüzde 7,51, diğer aktiflerde ise yüzde 16,97 artış görülmüştür.

Mart 2021 – Mart 2022 döneminde sektörün toplam aktifleri yüzde 63,37 artmıştır. Aynı dönemde nakit ve nakit benzeri kalemler yüzde 71,18, brüt krediler yüzde 50,69, MDC ise yüzde 112,25 artış göstermiştir. İlgili dönemde mevduat yüzde 63,86, özkaynaklar ise yüzde 44,87 artmıştır.

Sektörün en önemli fon kaynağı olan mevduat, Aralık 2021 - Mart 2022 döneminde yüzde 10,86, özkaynaklar ise yüzde 13,42 artmıştır.

Tablo 5.6: Bankacılık Sektörü Konsolide Bilançosu (Milyon TL)

	2021				2022	Yüzde Değişim	
	Mart	Haziran	Eylül	Aralık	Mart	12/2021 - 03/2022	03/2021 - 03/2022
Nakit ve Nakit Benzeri Kalemler	15.794,1	16.290,4	17.307,8	24.213,2	27.036,1	11,66	71,18
MDC	3.960,0	4.385,5	4.631,1	6.838,7	8.405,2	22,91	112,25
Toplam Brüt Krediler	29.969,3	31.432,4	32.151,5	42.006,0	45.161,9	7,51	50,69
Diğer Aktifler	4.328,6	4.784,0	5.309,2	6.585,1	7.702,5	16,97	77,94
Aktif/Pasif Toplamı	54.052,0	56.892,3	59.399,6	79.643,0	88.305,7	10,88	63,37
Mevduat	44.774,9	46.859,3	48.804,6	66.179,1	73.368,1	10,86	63,86
Bankalara Borçlar	2.786,7	2.894,9	2.785,5	4.253,6	4.217,5	-0,85	51,34
Diğer Pasifler	1.761,1	2.030,1	2.298,3	3.169,4	3.868,8	22,07	119,68
Özkaynaklar	4.729,3	5.108,0	5.511,2	6.040,9	6.851,3	13,42	44,87

Kaynak: KKTCMB

5.2.1 AKTİF / PASİF YAPISINDAKİ GELİŞMELER

2022 yılının ilk çeyreğinde, sektörün aktif toplamı içerisindeki en büyük pay, yüzde 51,14 ile brüt kredilere aittir. Brüt kredileri sırasıyla yüzde 30,62'lik payla nakit ve nakit benzeri kalemler, yüzde 9,52'lik payla MDC ve yüzde 8,72'lik payla diğer aktifler kalemi takip etmektedir.

Bankacılık sektörü Mart 2021 - Mart 2022 dönemi aktif yapısını oluşturan kalemlerin payları yönünden değerlendirildiğinde; nakit ve nakit benzeri kalemler, MDC ve diğer aktifler kalemlerinin paylarında artış, brüt kredilerin payında ise azalış olduğu görülmektedir.

Mart 2022 itibarıyla, pasif toplamının yüzde 83,08'ini mevduat, yüzde 7,76'sını özkaynaklar, yüzde 4,78'ini bankalara borçlar ve yüzde 4,38'ini ise diğer pasifler oluşturmaktadır.

Mart 2021 - Mart 2022 döneminde bankacılık sektörünün pasif yapısını oluşturan kalemler payları yönünden değerlendirildiğinde, bankalara borçlar ve özkaynaklar kaleminin payında azalış, mevduat ve diğer pasifler kalemlerinin paylarında ise artış olduğu görülmektedir.

Tablo 5.7: Bankacılık Sektörü Aktif / Pasif Kalemlerinin Yüzde Dağılımı (%)

Aktif	2021				2022
	Mart	Haziran	Eylül	Aralık	Mart
Nakit ve Nakit Benzeri Kalemler	29,22	28,63	29,14	30,40	30,62
MDC	7,33	7,71	7,80	8,59	9,52
Toplam Brüt Krediler	55,45	55,25	54,13	52,74	51,14
Diğer Aktifler	8,00	8,41	8,94	8,27	8,72
Toplam	100,00	100,00	100,00	100,00	100,00
Pasif					
Toplam Mevduat	82,84	82,36	82,16	83,09	83,08
Bankalara Borçlar	5,16	5,09	4,69	5,34	4,78
Diğer Pasifler	3,25	3,57	3,87	3,98	4,38
Özkaynaklar	8,75	8,98	9,28	7,58	7,76
Toplam	100,00	100,00	100,00	100,00	100,00

Kaynak: KKTCMB

Bankacılık sektörünün aktif toplamı Mart 2022 döneminde bir önceki çeyrek döneme göre yüzde 10,88, 2021 yılının aynı döneminde ise bir önceki çeyrek döneme göre yüzde 6,82 artış göstermiştir. Mart 2021-Mart 2022 döneminde bankacılık sektörü aktif toplamında 34.253,7 milyon TL artış gerçekleşmiştir.

Grafik 5.3: Bankacılık Sektörünün Aktifleri ve Çeyrek Dönemlik Gelişimleri (%)

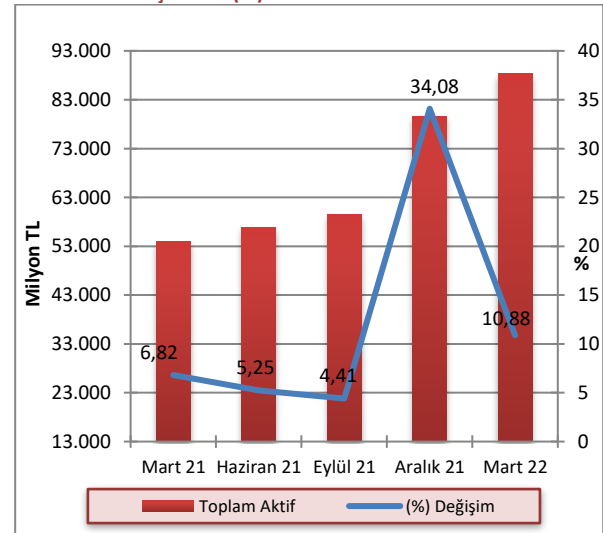

Kaynak: KKTCMB

2022 yılının ilk çeyreğinde bir önceki çeyreğe kıyasla banka gruplarının aktif toplamındaki payları, özel sermayeli bankalar grubunda yüzde 46,77'den yüzde 46,92'ye yükselmiş, kamu eliyle yönetilen bankalar grubunda yüzde 21,52'den yüzde 21,46'ya, şube bankaları grubunda ise yüzde 31,71'den yüzde 31,62'ye gerilemiştir. Mart 2021 – Mart 2022 döneminde ise, kamu eliyle yönetilen bankalar grubunda azalma, özel sermayeli bankalar ve şube bankaları grubunda ise artma görülmüştür.

Grafik 5.4: Banka Gruplarının Sektörün Aktif Toplamındaki Payları (%)

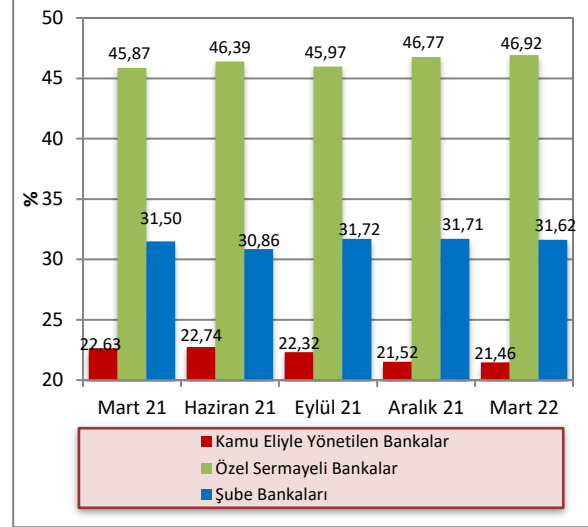

Kaynak: KTCMB

2022 yılının ilk çeyreğinde, bir önceki çeyrek döneme göre aktif toplamı kamu eliyle yönetilen bankalarda yüzde 10,56, özel sermayeli bankalarda yüzde 11,24 ve şube bankalarında yüzde 10,56 artmıştır. Bir önceki yılın

aynı dönemine göre ise, aktif toplamı kamu eliyle yönetilen bankalarda yüzde 54,9, özel sermayeli bankalarda yüzde 67,13, şube bankalarında ise yüzde 63,99 artmıştır.

Tablo 5.8: Banka Grupları Bazında Toplam Aktiflerin Gelişimi (Milyon TL)

	2021				2022		Yüzde Değişim	
	Mart	Haziran	Eylül	Aralık	Mart	12/2021-03/2022	03/2021-03/2022	
Kamu Eliyle Yönetilen Bankalar	12.233,2	12.937,6	13.256,1	17.140,0	18.949,6	10,56	54,90	
Özel Sermayeli Bankalar	24.791,8	26.395,1	27.304,2	37.248,9	41.434,2	11,24	67,13	
Şube Bankaları	17.027,0	17.559,6	18.839,3	25.254,1	27.921,9	10,56	63,99	
Toplam	54.052,0	56.892,3	59.399,6	79.643,0	88.305,7	10,88	63,37	

Kaynak: KTCMB

2022 yılı Mart ayı itibarıyla kredilerin TP ve YP dağılımına bakıldığında zaman TP kredilerin payının bir önceki çeyrek döneme göre yüzde 37,68'den yüzde 36,47'ye düştüğü, YP kredilerin payının ise yüzde 62,32'den yüzde 63,53'e yükseldiği görülmektedir. TP

mevduat toplamının payı Mart 2022 itibarıyla bir önceki çeyrek döneme göre yüzde 23,13'ten yüzde 22,14'e düşmüş, YP mevduatın payı ise yüzde 76,87'den yüzde 77,86'ya yükselmiştir.

Tablo 5.9: Krediler ve Mevduatın TP-YP Dağılımı (%)

	2021								2022	
	Mart		Haziran		Eylül		Aralık		Mart	
	TP	YP	TP	YP	TP	YP	TP	YP	TP	YP
Krediler	45,89	54,11	44,41	55,59	44,78	55,22	37,68	62,32	36,47	63,53
Mevduat	33,31	66,69	32,58	67,42	32,31	67,69	23,13	76,87	22,14	77,86

Kaynak: KTCMB

5.2.2 NAKİT VE NAKİT BENZERİ KALEMLER

Bankacılık sektörü nakit ve nakit benzeri kalemlerini oluşturan nakit değerler, merkez bankasından alacaklar, BPP işlemlerinden alacaklar ve bankalardan alacaklar kalemlerinin toplamı, 2022 yılının ilk çeyreğinde bir önceki çeyreğe göre yüzde 11,66 artarak 24.213,2 milyon TL'den 27.036,1 milyon TL'ye yükselmiştir.

Bu dönemde, nakit değerler kaleminde 69,8 milyon TL, merkez bankasından alacaklar kaleminde 728,5 milyon TL, BPP işlemlerinden alacaklar kaleminde 1.741,5

milyon TL, bankalardan alacaklar kaleminde ise 283,1 milyon TL artış gerçekleşmiştir.

2021 yılı Mart ayı sonunda 15.794,1 milyon TL olan nakit ve nakit benzeri kalemler, 2022 yılı Mart ayı sonunda 27.036,1 milyon TL seviyesine yükselmiştir. İlgili dönemde, nakit değerler 208,4 milyon TL, merkez bankasından alacaklar kalemi 4.626,7 milyon TL, BPP işlemlerinden alacaklar kalemi 4.624,4 milyon TL, bankalardan alacaklar kalemi ise 1.782,5 milyon TL artmıştır.

Tablo 5.10: Nakit ve Nakit Benzeri Kalemlerin Gelişimi (Milyon TL)

	2021				2022	Yüzde Değişim
	Mart	Haziran	Eylül	Aralık	Mart	12/2021 - 03/2022
Nakit Değerler	570,8	486,8	532,2	709,4	779,2	9,84
Merkez Bankasından Alacaklar	5.287,1	5.734,2	6.217,8	9.185,3	9.913,8	7,93
BPP İşlemlerinden Alacaklar	4.270,1	4.277,4	4.380,7	7.153,0	8.894,5	24,35
Bankalardan Alacaklar	5.666,1	5.792,0	6.177,1	7.165,5	7.448,6	3,95
Toplam	15.794,1	16.290,4	17.307,8	24.213,2	27.036,1	11,66

Kaynak: KKTCCMB

Nakit ve nakit benzeri kalemler toplamı 2022 yılı ilk çeyreği sonunda bir önceki çeyreğe göre yüzde 11,66 artış göstermiştir. Nakit ve nakit benzeri kalemlerde Mart 2021- Mart 2022 döneminde 11.242 milyon TL artış gerçekleşmiştir.

Grafik 5.5: Nakit ve Nakit Benzeri Kalemlerin Çeyrek Dönemlere Göre Yüzde Değişimi

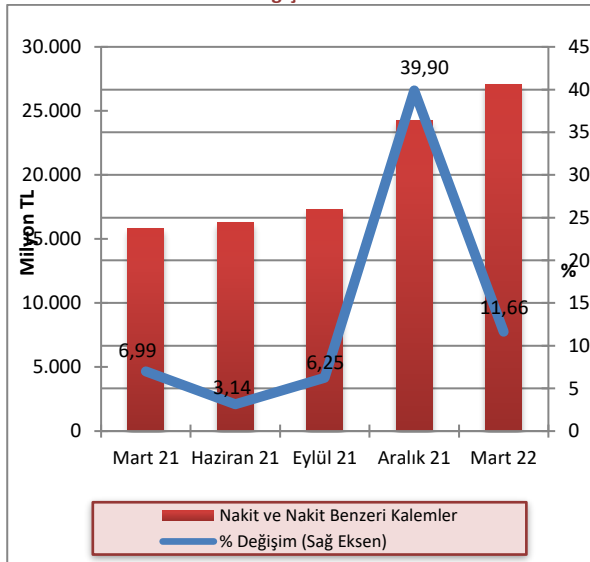

Kaynak: KKTCCMB

2022 yılının ilk çeyreğinde banka gruplarının nakit ve nakit benzeri kalemlerindeki paylarında bir önceki çeyreğe kıyasla, özel sermayeli bankalar ve kamu eliyle yönetilen bankalar grubunda artış, şube bankaları grubunda ise azalış gerçekleşmiştir. Mart 2021 - Mart 2022 döneminde ise özel sermayeli bankalar ve şube bankaları grubunda artış, kamu eliyle yönetilen bankalar grubunda azalış gerçekleşmiştir.

Grafik 5.6: Nakit ve Nakit Benzeri Kalemlerin Banka Gruplarına Göre Payları (%)

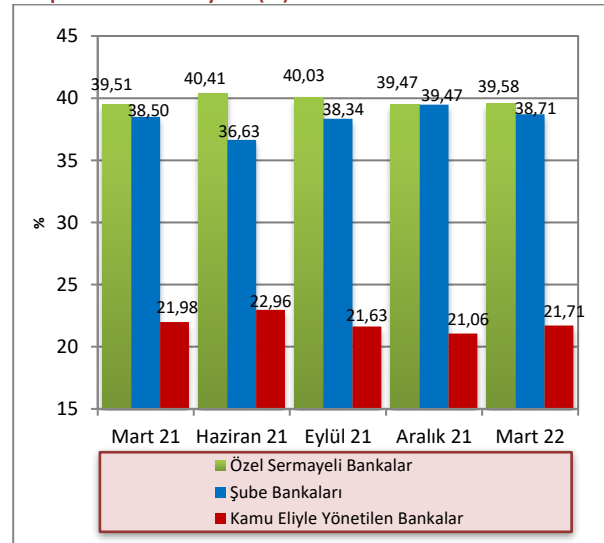

Kaynak: KKTCCMB

5.2.3 KREDİLER

2022 yılı Mart ayı itibarıyla 32.764,9 milyon TL olan işletme kredileri, geçmiş dönemlerde olduğu gibi krediler toplamı içinde birinci sırada yer almaktadır. Bunu, 7.727,5 milyon TL ile tüketici kredileri izlemektedir.

Mart 2021 – Mart 2022 döneminde işletme kredileri 19.929,9 milyon TL’den 32.764,9 milyon TL’ye, tüketici kredileri ise 6.512,4 milyon TL’den 7.727,5 milyon TL’ye yükselmiştir.

Tablo 5.11: Kredilerin Türlerine Göre Dağılımı (Milyon TL)

	2021				2022
	Mart	Haziran	Eylül	Aralık	Mart
İşletme Kredileri	19.929,9	20.909,0	21.525,5	30.433,5	32.764,9
Tüketici Kredileri	6.512,4	6.757,2	6.651,0	7.472,4	7.727,5
Kredi Kartları	687,2	837,6	909,4	1.004,6	1.049,3
İskonto ve İştira Senetleri	296,3	335,1	382,0	564,5	673,2
Diğer Yatırım Kredileri	216,5	221,9	214,9	293,7	312,5
İthalat Kredileri	5,6	5,7	5,7	0,7	0,8
Fon Kaynaklı Krediler	27,3	28,4	28,9	38,9	45,0
İhtisas Kredileri	94,3	98,8	92,7	95,2	109,1
İhracat Kredileri	0,0	0,0	0,0	0,0	0,0
KKTCMB Kaynaklı Krediler	5,7	0,0	3,0	4,5	5,0
KKTCMB Aracılığıyla Kullanılan Krediler	0,0	0,0	0,0	0,0	0,0
Müşteri Adına Menkul Değer Alım Kredileri	0,0	0,0	0,0	0,0	0,0
İhracat Garantili Yatırım Kredileri	81,8	86,2	87,8	130,4	145,3
Diğer Krediler	578,4	639,3	711,2	382,4	647,2
Toplam Krediler	28.435,4	29.919,2	30.612,1	40.420,8	43.479,8

Kaynak: KKTCMB

Not: TGA dâhil değildir.

Brüt krediler 2022 yılı ilk çeyrekte bir önceki çeyreğe göre yüzde 7,51 artış göstermiştir. Brüt kredilerde Mart 2021- Mart 2022 döneminde 15.192,6 milyon TL artış gerçekleşmiştir.

Grafik 5.7: Brüt Kredilerin Gelişimi ve Çeyrek Dönemlik Yüzde Değişim

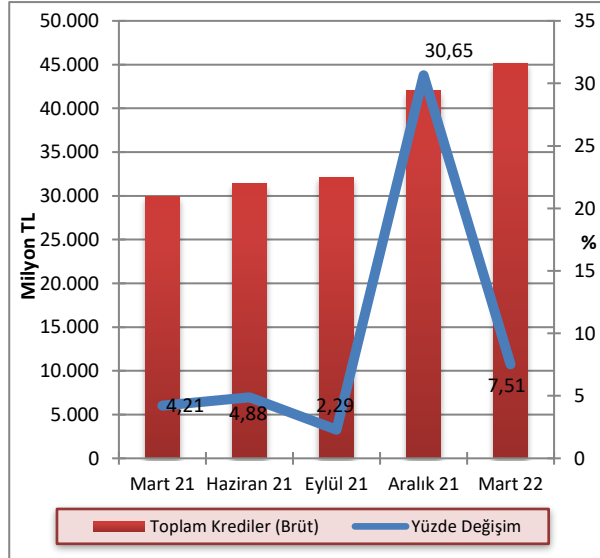

Kaynak: KKTCMB

2022 yılının ilk çeyreğinde kredilerin 15.855,6 milyon TL’si TP cinsinden, 27.624,2 milyon TL’si YP cinsindedir. Söz konusu dönemde, bir önceki çeyrek döneme göre TP cinsinden kredilerde yüzde 4,11, YP cinsinden kredilerde yüzde 9,66 artış gerçekleşmiştir.

Grafik 5.8: Bankacılık Sektörü Kredileri TP ve YP Ayrımı ve Çeyrek Dönemlik Yüzde Değişim

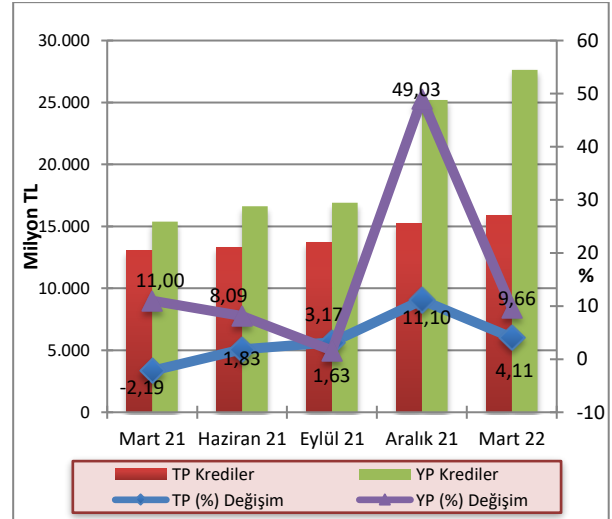

Kaynak: KKTCMB

Not: TGA dâhil değildir.

Brüt kredilerin banka gruplarına göre payları incelendiğinde, 2022 yılının birinci çeyreğinde bir önceki çeyreğe kıyasla kamu eliyle yönetilen bankaların payının yüzde 21,56'dan yüzde 20,98'e, şube bankalarının payının yüzde 26,07'den yüzde 25,76'ya gerilediği, özel sermayeli bankaların payının ise yüzde 52,37'den yüzde 53,26'ya yükseldiği görülmektedir. Mart 2021 - Mart 2022 döneminde özel sermayeli bankaların payında artış yaşanırken, kamu eliyle yönetilen bankalar ve şube bankalarının payında ise azalış gerçekleşmiştir.

Grafik 5.9: Banka Gruplarına Göre Brüt Kredilerin Payları (%)

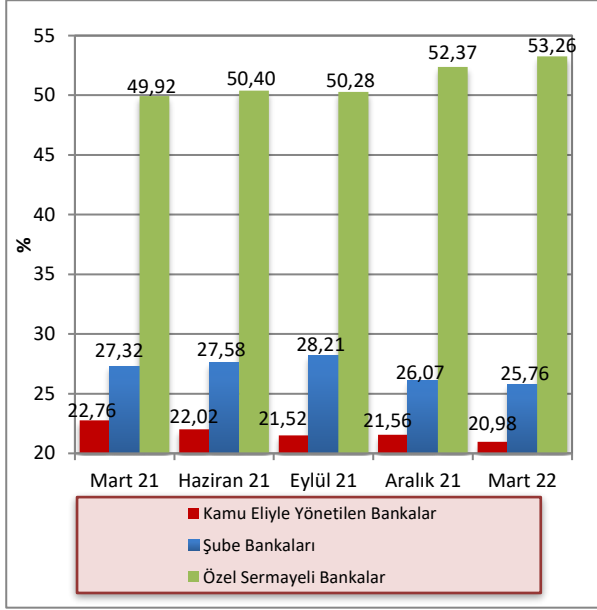

Kaynak: KKTÇMB

2022 yılı birinci çeyreği sonunda 100 bin TL'den büyük kredilerin toplam krediler içindeki payı yüzde 91,53 olmuştur. Söz konusu dönemde, kredi büyüklüklerinde ikinci sırayı yüzde 3,31'lik payla 11-50 bin TL dilimindeki krediler almaktadır. 51-100 bin TL ve 1-10 bin TL tutarlarındaki krediler ise, toplam kredilerin sırasıyla yüzde 3,05 ve yüzde 1,26'sını oluşturmaktadır. Sektördeki en düşük kredi kullanımı ise binde 8,5'lik payla bin TL'ye kadar olan krediler diliminde gerçekleşmiştir.

Grafik 5.10: Kredi Tutarlarının Toplam Krediler İçindeki Payı (%)

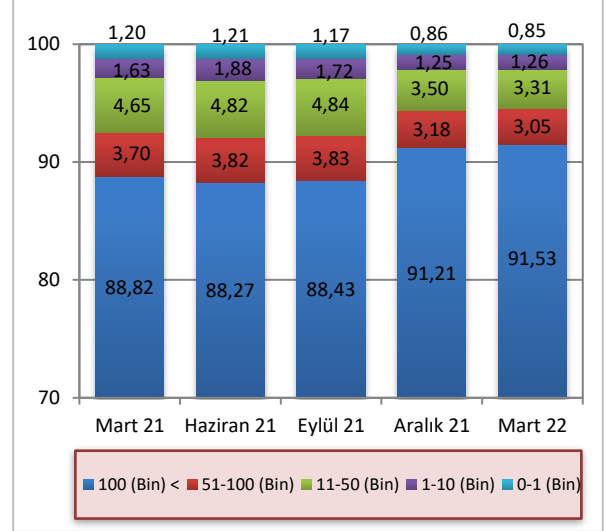

Kaynak: KKTÇMB

Not: TGA dâhil değildir.

2022 yılının birinci çeyreğinde bir önceki çeyrek döneme göre kısa vadeli krediler 10.454,8 milyon TL'den 11.644,9 milyon TL'ye, orta ve uzun vadeli krediler ise 29.966 milyon TL'den 31.834,9 milyon TL'ye yükselmiştir. Mart 2021 – Mart 2022 döneminde kısa vadeli kredilerde yüzde 73,11, orta ve uzun vadeli kredilerde ise yüzde 46,65 artış olmuştur.

Grafik 5.11: Kredilerde Vade Yapısı (Milyon TL)

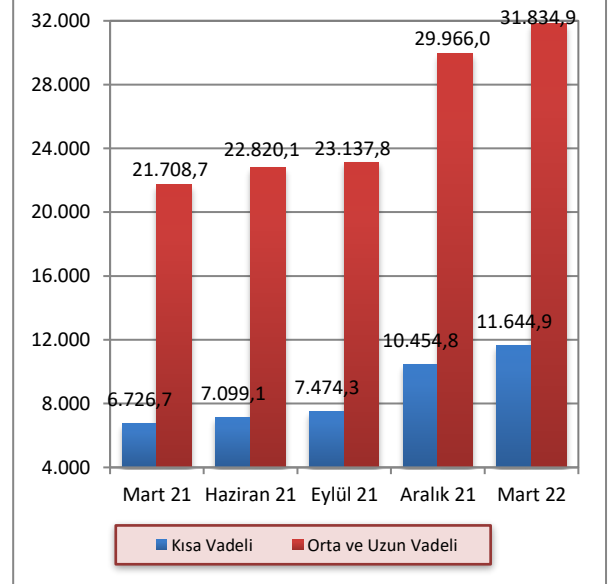

Kaynak: KKTÇMB

Not: Vadesi 1 yıla kadar olan krediler kısa vadeli olarak sınıflandırılmaktadır.

2022 yılı Mart ayı itibarıyla bankacılık sektörü toplam kredilerinin yüzde 81,42'si özel sektöre, yüzde 18,58'i ise kamu sektörüne kullanılmıştır. Söz konusu dönemde kamu kesiminin kullandığı krediler bir önceki çeyreğe göre 7.510,6 milyon TL'den 8.078,4 milyon TL'ye, özel kesim kredileri ise 32.910,2 milyon TL'den 35.401,4 milyon TL'ye yükselmiştir.

Mart 2021 – Mart 2022 döneminde kamu kesimine kullanılan kredilerde yüzde 45,75, özel kesime kullanılan kredilerde ise yüzde 54,64 artış gerçekleşmiştir.

Grafik 5.12: Kredilerde Kamu ve Özel Sektör Dağılımı (Milyon TL)

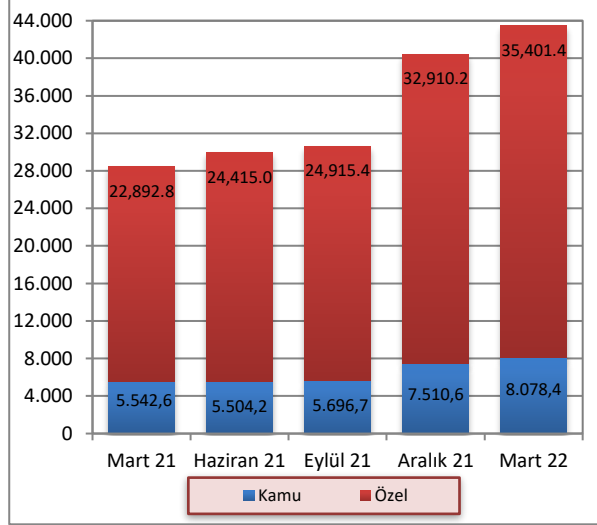

Kaynak: KKTÇMB

5.2.4 MENKUL DEĞERLER CÜZDANI

MDC, 2022 yılı Mart ayında bir önceki çeyreğe göre yüzde 22,91 artış göstermiştir. MDC kaleminde 2021 yılı Mart ayına göre bir yıllık dönemde ise 4.445,2 milyon TL yükseliş yaşanmıştır.

Grafik 5.13: Menkul Değerler Cüzdanı Toplamları ve Çeyrek Dönemlik Yüzde Değişim

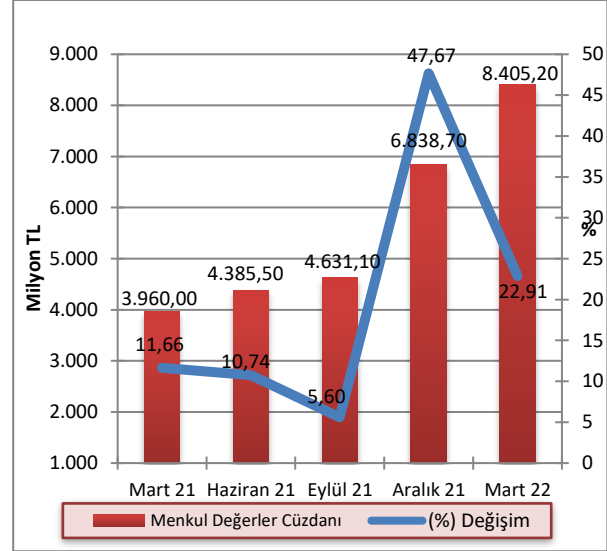

Kaynak: KKTÇMB

2022 yılının birinci çeyreği itibarıyla bir önceki çeyreğe kıyasla kamu eliyle yönetilen bankaların toplam MDC'deki payı yüzde 21,85'ten yüzde 19,22'ye gerilemiş, özel sermayeli bankaların payı yüzde 35,31'den yüzde 35,64'e, şube bankalarının payı ise yüzde 42,84'ten yüzde 45,14'e yükselmiştir. Mart 2021 – Mart 2022 döneminde kamu eliyle yönetilen bankalar ve özel sermayeli bankaların payında azalış, şube bankalarının payında ise artış gerçekleşmiştir.

Grafik 5.14: Banka Gruplarına Göre Menkul Değerler Cüzdanının Payları (%)

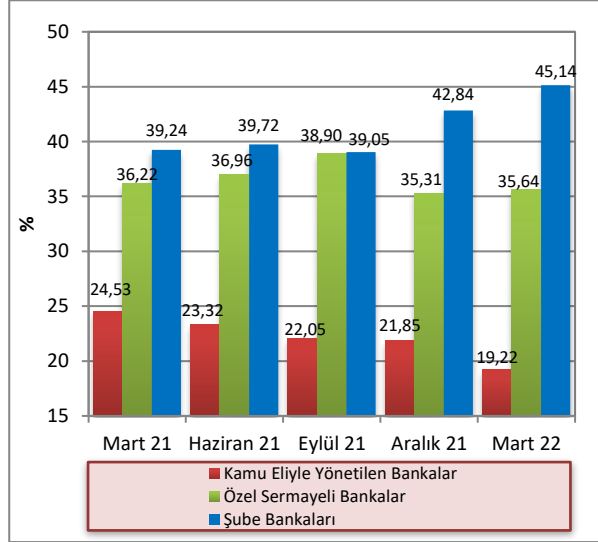

Kaynak: KKTCMB

5.2.5 MEVDUAT

Sektörün en önemli fon kaynağı olan mevduat, 2022 yılı birinci çeyreğinde bir önceki çeyreğe göre yüzde 10,86 artmıştır. Mevduat bir yıllık dönemde yüzde 63,86 artış göstermiş ve 2022 yılı Mart ayı sonunda 73.368,1 milyon TL olmuştur.

2022 yılı Mart ayı sonu itibarıyla, geçmiş dönemlerde olduğu gibi, mevduattaki en büyük payın 52.713,4 milyon TL ile tasarruf mevduatına ait olduğu görülmektedir. Bunu sırasıyla 15.220 milyon TL ile ticari mevduat, 4.124,3 milyon TL ile resmi mevduat izlemektedir. Mart 2021 – Mart 2022 döneminde, tasarruf mevduatında yüzde 64,44, ticari mevduatta yüzde 73,9, resmi mevduatta ise yüzde 30,41 artış gerçekleşmiştir.

Tablo 5.12: Mevduatın Türlerine Göre Gelişimi (Milyon TL)

	2021				2022	Yüzde Değişim	
	Mart	Haziran	Eylül	Aralık	Mart	12/2021 – 03/2022	03/2021 – 03/2022
Tasarruf	32.055,9	33.980,6	34.919,8	47.406,0	52.713,4	11,20	64,44
Ticari	8.752,3	9.092,4	10.051,6	13.675,2	15.220,0	11,30	73,90
Resmi	3.162,6	2.917,8	2.821,0	3.797,4	4.124,3	8,61	30,41
Diğer	804,1	868,5	1.012,2	1.300,5	1.310,4	0,76	62,96
Toplam Mevduat	44.774,9	46.859,3	48.804,6	66.179,1	73.368,1	10,86	63,86
Bankalara Borçlar	2.786,7	2.894,9	2.785,5	4.253,6	4.217,5	-0,85	51,34
Bankalara Borçlar Dâhil Toplam Mevduat	47.561,6	49.754,2	51.590,1	70.432,7	77.585,6	10,16	63,13

Kaynak: KKTCMB

Toplam mevduat 2022 yılının birinci çeyreğinde bir önceki çeyreğe göre yüzde 10,86 artış göstermiştir. Mart 2021- Mart 2022 döneminde mevduatta 28.593,2 milyon TL artış gerçekleşmiştir.

Grafik 5.15: Mevduatın Gelişimi ve Çeyrek Dönemlik Yüzde Değişimi (%)

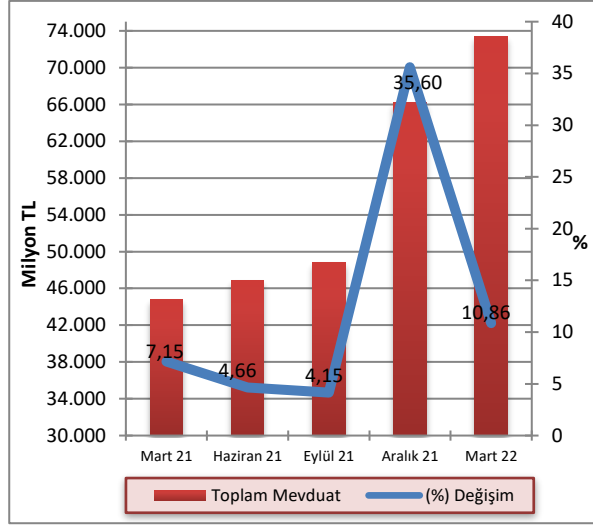

Kaynak: KTCMB

2022 yılının birinci çeyreğinde mevduatın 16.245,1 milyon TL'sinin TP cinsinden, 57.123 milyon TL'sinin ise YP cinsinden oluştuğu gözlemlenmiştir. Söz konusu dönemde, bir önceki çeyrek döneme göre TP cinsinden mevduatta yüzde 6,12, YP cinsinden mevduatta ise yüzde 12,29 artış gerçekleşmiştir.

Grafik 5.16: Mevduatın TP-YP Ayrımı ile Çeyrek Dönemlik Yüzde Değişimi

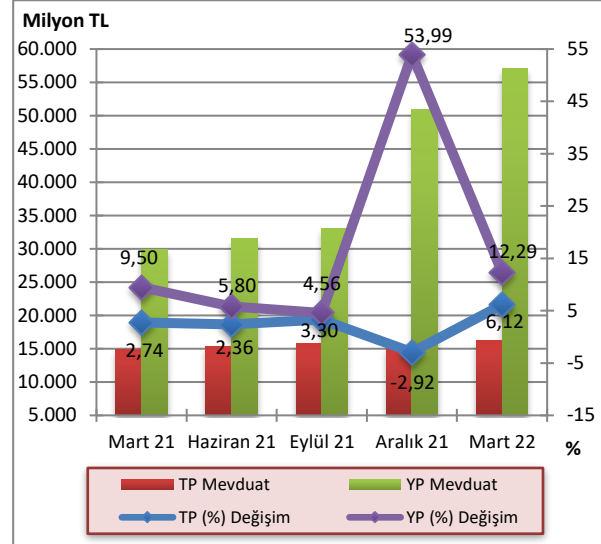

Kaynak: KTCMB

2022 yılı Mart ayı sonunda bir önceki çeyrek döneme göre kamu eliyle yönetilen bankaların TP mevduatında yüzde 5,98, YP mevduatında yüzde 11,02 artış, özel sermayeli bankaların TP mevduatında yüzde 9,02, YP mevduatında yüzde 12,33 artış, şube bankalarının TP mevduatında yüzde 3,21, YP mevduatında ise yüzde 13,14 artış görülmüştür.

Tablo 5.13: Banka Grupları İtibarıyla Mevduatın Gelişimi (Milyon TL)

	Aralık 2021			Mart 2022			Yüzde Değişim 12/2021 - 03/2022		
	TP	YP	Toplam	TP	YP	Toplam	TP	YP	Toplam
Kamu Eliyle Yönetilen Bankalar	4.748,6	9.858,2	14.606,8	5.032,5	10.944,5	15.977,0	5,98	11,02	9,38
Özel Sermayeli Bankalar	5.394,2	27.361,5	32.755,7	5.880,6	30.734,6	36.615,2	9,02	12,33	11,78
Şube Bankaları	5.166,1	13.650,5	18.816,6	5.332,0	15.443,9	20.775,9	3,21	13,14	10,41
Toplam Mevduat	15.308,9	50.870,2	66.179,1	16.245,1	57.123,0	73.368,1	6,12	12,29	10,86

Kaynak: KTCMB

Bankacılık sektörü mevduatındaki vade yoğunluğu, 2022 yılı Mart ayı itibarıyla önceki dönemlerde olduğu gibi yüzde 49,6'lık pay ile bir ay vadeli mevduat toplamındadır. Bir ay vadeli mevduatı, yüzde 20,3'lük pay ile vadesiz, yüzde 15,59'luk pay ile 3 ay vadeli, yüzde 10,93'lük pay ile bir yıl vadeli ve yüzde 3,57'lik pay ile 6 ay vadeli mevduat izlemektedir.

Mevduatın vade payı bir önceki çeyrek dönemle kıyaslandığında, vadesiz mevduatta 0,74 puan, 6 ay vadeli mevduatta 0,55 puan artış, 1 ay vadeli mevduatta 0,07 puan, 3 ay vadeli mevduatta 0,66 puan, 1 yıl vadeli mevduatta ise 0,56 puan azalış gerçekleşmiştir.

Mart 2021 - Mart 2022 döneminde vadesiz mevduat, 6 ay vadeli mevduat ve 1 yıl vadeli mevduatın payı sırasıyla 3,79, 0,25 ve 1,1 puan artmış, 1 ay vadeli ve 3 ay vadeli mevduatın payları sırasıyla 2,72 ve 2,43 puan azalmıştır.

Tablo 5.14: Mevduatın Vade Dağılımı (%)

	2021				2022	Değişim (Puan)	
	Mart	Haziran	Eylül	Aralık	Mart	12/2021-03/2022	03/2021-03/2022
Vadesiz	16,51	16,85	18,27	19,56	20,30	0,74	3,79
1 Ay Vadeli	52,32	51,56	51,43	49,67	49,60	-0,07	-2,72
3 Ay Vadeli	18,02	18,18	17,35	16,25	15,59	-0,66	-2,43
6 Ay Vadeli	3,32	3,37	3,04	3,02	3,57	0,55	0,25
1 Yıl Vadeli	9,83	10,04	9,91	11,49	10,93	-0,56	1,10
Toplam	100,00	100,00	100,00	100,00	100,00		

Kaynak: KKTCMB

Bankacılık sektöründe mevduatın büyüklüğüne göre dağılımına bakıldığı zaman 2022 yılı Mart ayı sonu itibarıyla bir önceki çeyrek döneme göre 0-5 bin TL arası mevduat 359,9 milyon TL'den 329,3 milyon TL'ye gerilemiş, 5-10 bin TL arası mevduat 395,3 milyon TL'den 418,6 milyon TL'ye, 10-50 bin TL arası mevduat 2.759 milyon TL'den 2.982,9 milyon TL'ye, 50-100 bin

TL arası mevduat 3.219 milyon TL'den 3.339,2 milyon TL'ye, 100 bin TL üzeri mevduat ise 59.445,9 milyon TL'den 66.298,1 milyon TL'ye yükselmiştir. 2022 yılının birinci çeyreğinde, 100 bin TL üzeri mevduatın toplam mevduat içindeki payı yüzde 90,36, 50-100 bin TL arası mevduatın toplam mevduat içindeki payı ise yüzde 4,55 olarak gerçekleşmiştir.

Tablo 5.15: Mevduatın Büyüklüğüne Göre Dağılımı (Milyon TL)

	2021				2022
	Mart	Haziran	Eylül	Aralık	Mart
0-5 bin TL	346,4	342,0	341,8	359,9	329,3
5-10 bin TL	405,9	387,4	391,5	395,3	418,6
10-50 bin TL	2.732,4	2.772,7	2.795,9	2.759,0	2.982,9
50-100 bin TL	3.346,8	3.248,1	3.291,7	3.219,0	3.339,2
100 bin TL Üzeri	37.943,4	40.109,1	41.983,7	59.445,9	66.298,1
Toplam Mevduat	44.774,9	46.859,3	48.804,6	66.179,1	73.368,1

Kaynak: KKTCMB

Toplam mevduat ile brüt krediler arasında Aralık 2021 sonunda 24,173.1 milyon TL olan fark, 2022 yılı Mart ayı sonunda 4,033.1 milyon TL artmış ve 28,206.2 milyon TL'ye yükselmiştir.

Grafik 5.17: Mevduatlar, Brüt Krediler ve Fark

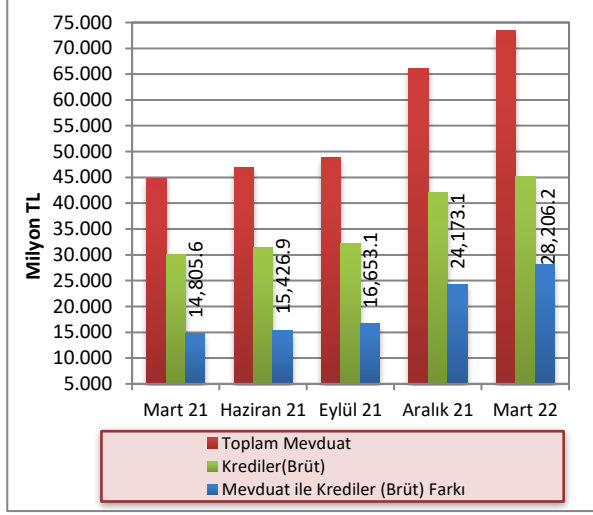

Kaynak: KKTCMB

Bankacılık sektörünün derinliği ile aracılık fonksiyonunun göstergelerinden biri olan kredilerin toplam mevduata oranı, 2021 yılının Aralık ayı sonunda yüzde 63,47 olarak gerçekleşmiş, 2022 yılının Mart ayı sonunda ise yüzde 61,56 seviyesine gerilemiştir. Kredilerin toplam mevduata oranı bir yıllık dönemde 5,37 puan azalmıştır.

2022 yılının Mart ayı sonunda mevduatın kredilere dönüşüm oranı banka grupları bazında incelendiği zaman, özel sermayeli bankalar yüzde 65,7 ile ilk sırada yer almaktadır. Özel sermayeli bankaları yüzde 59,3'lük oranla kamu eliyle yönetilen bankalar takip etmektedir. Şube bankaları ise yüzde 55,99 dönüşüm oranına sahiptir.

Grafik 5.18: Banka Grupları Bazında Mevduatın Kredilere (Brüt) Dönüşüm Oranı

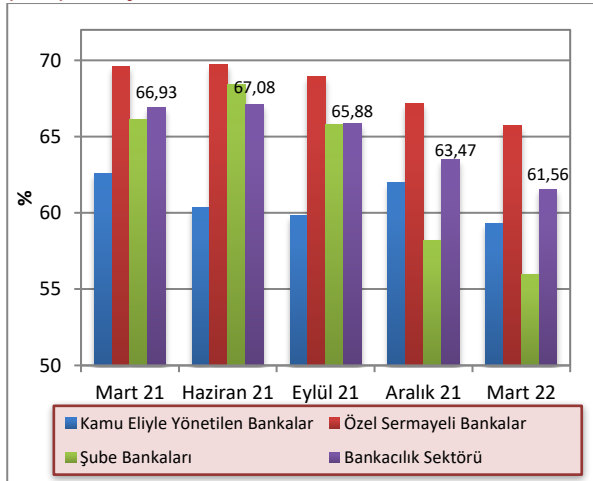

Kaynak: KKTCMB

TP mevduatın, TGA hariç TP krediye dönüşüm oranı 2022 yılı Mart ayı itibarıyla bir önceki çeyreğe göre yüzde 99,49'dan yüzde 97,6'ya, YP mevduatın TGA hariç YP krediye dönüşüm oranı yüzde 49,52'den yüzde 48,36'ya gerilemiştir. TP ve YP mevduatın krediye dönüşüm oranı 2021 yılı Mart ayında sırasıyla yüzde 87,49 ve yüzde 51,53 olarak gerçekleşmiştir.

Grafik 5.19: TP ve YP Mevduatın Kredilere (TGA Hariç) Dönüşüm Oranı

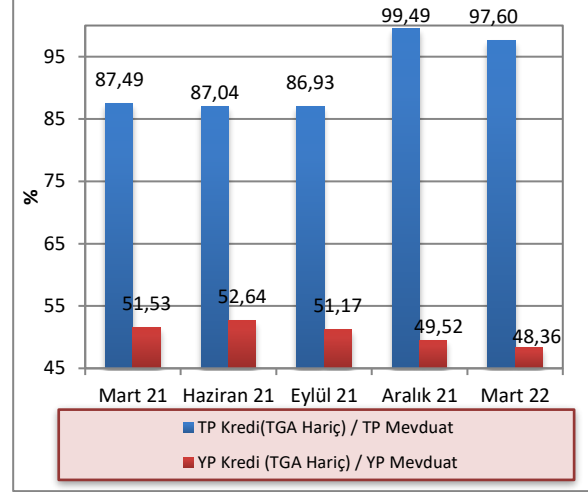

Kaynak: KKTCMB

5.2.6 ÖZKAYNAKLAR

Sektörün istikrarı ve sağlıklı gelişmesi açısından büyük önem taşıyan özkaynaklar, bir önceki çeyreğe göre yüzde 13,42 artarak 2022 yılının birinci çeyreğinde 6.851,3 milyon TL düzeyine yükselmiştir.

Özkaynaklar Mart 2021 – Mart 2022 döneminde ise yüzde 44,87 artış göstermiştir. Bir yıllık dönemde sektörün ödenmiş sermayesi 496,5 milyon TL, yedek akçeleri ise 1.553,1 milyon TL artmıştır.

Tablo 5.16: Özkaynakların Gelişimi (Milyon TL)

	2021				2022
	Mart	Haziran	Eylül	Aralık	Mart
Ödenmiş Sermaye	1.492,6	1.506,1	1.515,8	1.542,4	1.989,1
Yedek Akçeler	1.693,2	1.842,6	1.846,6	2.672,2	3.246,3
Sabit Kıymet					
Yeniden Değerleme Fonu	10,4	10,4	10,4	11,5	11,5
Menkul Değerler Değer Artış Fonu	256,9	262,5	261,6	378,5	479,8
Dönem Kârı (Zararı)	301,7	639,7	1.038,7	1.436,3	532,9
Geçmiş Yıllar Kârı (Zararı)	974,5	846,7	838,1	0,0	591,7
Toplam	4.729,3	5.108,0	5.511,2	6.040,9	6.851,3

Kaynak: KKTCMB

Not: Geçmiş yıllar kârı yedek akçeler kaleminin içinde gösterilmeye başlanmıştır.

5.3 PARA ARZI

En dar tanımlı para arzı M1, 2021 yılının Aralık ayına göre 2022 yılı Mart ayı sonunda yüzde 13,49 artmış, 17.349,1 milyon TL'den 19.690 milyon TL'ye yükselmiştir. M1 para arzında bir yıllık dönemde yüzde 87,68 artış olmuştur.

Aralık 2021 sonunda 67.053,5 milyon TL düzeyinde olan M2 tanımlı para arzı, 2022 yılının birinci çeyreğinde yüzde 10,8 artarak 74.294,7 milyon TL'ye yükselmiştir. M2 para arzı bir yıllık dönemde ise yüzde 64,67 artış göstermiştir.

M2 para arza resmi mevduat ve KKTC Merkez Bankası nezdindeki diğer mevduatın ilave edilmesiyle bulunan en geniş tanımlı para arzı M3, 2022 yılının ilk çeyreğinde bir önceki çeyreğe göre yüzde 10,03 artarak 71.395,9 milyon TL'den 78.553,5 milyon TL seviyesine yükselmiştir. M3'te bir önceki yılın aynı dönemine göre meydana gelen artış oranı ise yüzde 61,55'tir.

Tablo 5.17: Para Arzı Verileri (Milyon TL)

Yıllar	Dönem	M1	Yıllık Yüzde Değişim	M2	Yıllık Yüzde Değişim	M3	Yıllık Yüzde Değişim
2018	I	4.826,2	28,53	22.844,7	26,78	24.492,6	27,50
	II	5.342,4	36,75	24.489,5	31,17	26.341,2	31,27
	III	6.244,7	51,34	28.565,7	43,93	30.698,9	44,53
	IV	5.726,7	30,05	26.846,9	26,75	28.868,4	26,67
2019	I	6.297,8	30,49	29.051,7	27,17	31.226,9	27,50
	II	6.581,7	23,20	30.066,1	22,77	32.390,9	22,97
	III	6.775,1	8,49	30.109,1	5,40	33.243,7	8,29
	IV	7.386,0	28,97	33.164,4	23,53	35.890,4	24,32
2020	I	7.872,2	25,00	34.635,5	19,22	37.612,4	20,45
	II	8.529,4	29,59	35.839,0	19,20	38.294,3	18,23
	III	9.724,8	43,54	40.684,0	35,12	43.787,2	31,72
	IV	10.077,1	36,44	41.842,8	26,17	45.299,2	26,22
2021	I	10.491,4	33,27	45.118,5	30,27	48.624,9	29,28
	II	11.257,1	31,98	47.658,2	32,98	50.639,9	32,24
	III	12.381,7	27,32	49.727,0	22,23	52.622,7	20,18
	IV	17.349,1	72,16	67.053,5	60,25	71.395,9	57,61
2022	I	19.690,0	87,68	74.294,7	64,67	78.553,5	61,55

Kaynak: KKTCMB

Önceki dönemlerde olduğu gibi, Mart 2022 itibarıyla M2'deki en büyük payın yüzde 59,49 ile vadeli tasarruf mevduatında olduğu görülmektedir. Bunu sırasıyla, yüzde 26,5'lik payla M1, yüzde 12,55 ile vadeli ticari mevduat ve yüzde 1,46 ile diğer vadeli mevduat izlemektedir.

M2 içinde en büyük payı oluşturan vadeli tasarruf mevduatı, Mart 2021 - Mart 2022 döneminde 2,54 puan azalarak yüzde 62,03'ten yüzde 59,49'a gerilemiştir. Söz konusu dönemde, M2'nin diğer alt bileşenlerinden M1, yüzde 23,25'ten yüzde 26,5'e, diğer vadeli mevduat yüzde 1,09'dan yüzde 1,46'ya yükselmiş, vadeli ticari mevduat yüzde 13,12'den yüzde 12,55'e gerilemiştir.

Grafik 5.20: M2'nin Bileşenlerinin Payları

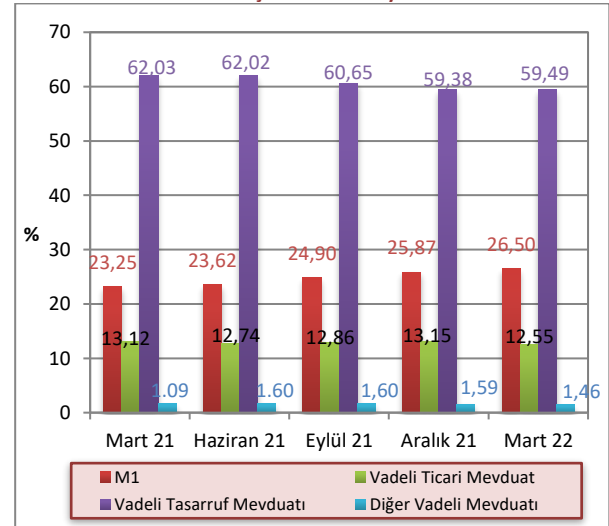

Kaynak: KKTCMB

M3 tanımlı para arzının TP-YP yüzde dağılımı Mart 2022 itibarıyla incelendiğinde, TP kalemlerinin M3 içindeki payının yüzde 23,47, YP kalemlerinin payının ise yüzde 76,53 olduğu görülmektedir. Bu paylar Mart 2021 sonunda TP'de yüzde 35,18, YP'de ise yüzde 64,82 seviyesinde idi.

5.4 BANKALARARASI PARA PİYASASI GENEL GÖRÜNÜM

KKTC Merkez Bankası bünyesinde faaliyet gösteren bankalar arası para piyasasında 2022 yılı birinci çeyrek itibarıyla TL'de 1.040, ABD dolarında 783, avroda 315 ve sterlinde 622 adet işlem gerçekleşmiştir. Söz konusu dönemde, TP cinsinden 101.733 milyon TL, YP cinsinden, 6.820 milyon ABD doları, 6.826 milyon avro ve 9.380 milyon sterlin tutarında işlem gerçekleşmiştir.

Grafik 5.21: M3'ün TP - YP Yüzde Dağılımı

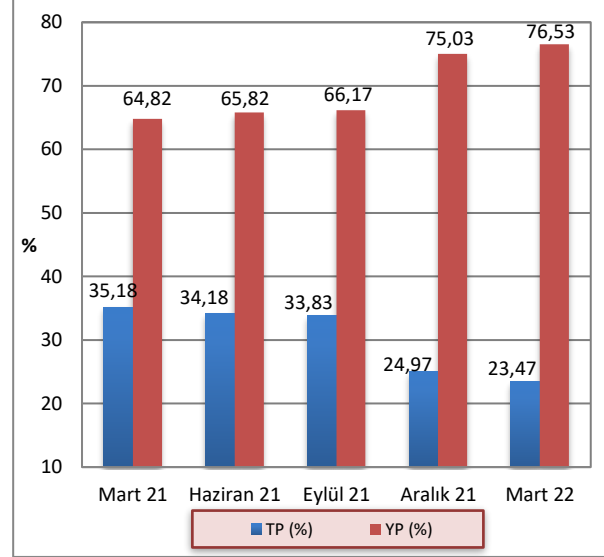

Kaynak: KKTCCMB

Tablo 5.18: Gerçekleşen İşlem Hacmi (x1.000) ve Adedi

	TL		₺		€		£	
	Adet	Hacim	Adet	Hacim	Adet	Hacim	Adet	Hacim
2021- Q1	760	65.818.400	622	3.028.600	275	5.397.300	452	7.728.650
2021- Q2	769	58.101.100	623	3.694.425	280	6.168.850	525	8.923.100
2021- Q3	828	60.450.950	687	4.167.750	271	5.259.700	521	7.381.725
2021- Q4	867	82.604.250	701	4.801.125	337	6.051.325	610	9.057.650
2022- Q1	1.040	101.732.950	783	6.819.825	315	6.825.750	622	9.380.000

Kaynak: KKTCCMB

2022 yılı birinci çeyrekte gerçekleşen BPP işlem hacimlerinin vadelerine göre yüzde dağılımlarına bakıldığında, TL'de yüzde 99,37, ABD dolarında , avroda ve sterlinde yüzde 100 oranlarında gecelik vadede işlem

gerçekleştiği görülmektedir. Aynı dönemde bir haftalık işlemlerin payı TL'de binde 3,6, bir aylık işlemlerin payı ise TL'de binde 2,6, olarak gerçekleşmiştir.

Tablo 5.19: Gerçekleşen İşlem Hacmi (x1.000)

	TL		₺		€		£	
	Hacim	Pay (%)	Hacim	Pay (%)	Hacim	Pay (%)	Hacim	Pay (%)
2021 Q1	65.818.400		3.028.600		5.397.300		7.728.650	
G	65.807.400	99,98	3.028.600	100,00	5.376.900	99,62	7.728.650	100,00
1H	4.000	0,01						
2H								
3H								
1A	7.000	0,01			20.400	0,38		
3A								
2021 Q2	58.101.100		3.694.425		6.168.850		8.923.100	
G	58.083.100	99,97	3.689.925	99,88	6.168.850	100,00	8.923.100	100,00
1H	6.000	0,01						
2H								
3H								
1A	12.000	0,02	3.500	0,09				
3A			1.000	0,03				
2021 Q3	60.450.950		4.167.750		5.259.700		7.381.725	
G	60.343.950	99,82	4.166.450	99,97	5.259.700	100,00	7.381.725	100,00
1H	10.000	0,02						
2H								
3H								
1A	97.000	0,16	300	0,01				
3A			1.000	0,02				
2021 Q4	82.604.250		4.801.125		6.051.325		9.057.650	
G	82.325.250	99,66	4.797.125	99,92	6.051.325	100,00	9.057.650	100,00
1H	176.000	0,21	2.000	0,04				
2H								
3H								
1A	103.000	0,12	2.000	0,04				
3A								
2022 Q1	101.732.950		6.819.825		6.825.750		9.380.000	
G	101.095.750	99,37	6.819.825	100,00	6.825.750	100,00	9.380.000	100,00
1H	371.200	0,36						
2H								
3H								
1A	263.000	0,26						
3A	3.000							

Kaynak: KKTCCMB

Not: G:Gecelik

H:Haftalık

A:Aylık

2022 yılı birinci çeyreğinde gerçekleşen gecelik vadeli işlemlerde ortalama faiz oranları TL’de yüzde 14,16, ABD dolarında yüzde 0,5, avroda yüzde 0,2, sterlinde ise yüzde 0,3’tür. 1 haftalık işlemlerin ortalama faiz

oranları TL’de yüzde 16,8, bir aylık işlemlerin ortalama faiz oranları TL’de yüzde 17,99, 3 ay vadeli işlemlerin ortalama faiz oranları TL’de yüzde 21 olarak gerçekleşmiştir.

Tablo 5.20: Ortalama Faiz Oranları (%)

	2021				2022	
	Q1	Q2	Q3	Q4	Q1	
TL	G	14,25	15,73	15,75	14,11	14,16
	1H	16,50	18,00	18,00	17,23	16,80
	2H					
	1A	16,80	18,50	18,58	18,13	17,99
	3A					21,00
₺	G	0,67	0,60	0,60	0,50	0,50
	1H				2,25	
	2H					
	3H					
	1A		1,13	1,50	1,00	
	3A		1,50	1,50		
€	G	0,28	0,25	0,25	0,20	0,20
	1H					
	2H					
	3H					
	1A	0,58				
	3A					
£	G	0,37	0,35	0,35	0,30	0,30
	1H					
	2H					
	3H					
	1A					

Kaynak: KTCMB

Not: G:Gecelik

H:Haftalık

A:Aylık

5.5 KREDİ KARTLARI AZAMI FAİZ ORANLARI

20 Kasım 2014 tarih, 232 sayılı Resmi Gazete’de yayımlanarak yürürlüğe giren 58/2014 Sayılı “Banka Kartları ve Kredi Kartları Yasası”, kredi kartı işlemlerinde uygulanacak azami aylık akdi ve gecikme faiz oranlarını belirleme görev ve yetkisini KKTC Merkez Bankası’na vermiştir.

KKTC Merkez Bankası bu çerçevede kredi kartı azami aylık akdi ve gecikme faiz oranlarını ilk kez 2 Ocak 2015 tarihinde yayımlayarak yürürlüğe koymuştur.

KKTC Merkez Bankası tarafından belirlenerek yayımlanan kredi kartları azami aylık akdi ve gecikme faiz oranlarına ilişkin bilgi aşağıdaki tabloda sunulmuştur.

Tablo 5.21: Kredi Kartları Azami Faiz Oranları (%)

Yürürlük Tarihi	TP		YP	
	Azami Aylık Akdi	Azami Aylık Gecikme	Azami Aylık Akdi	Azami Aylık Gecikme
02/01/2019 (RG 1)	3,40	3,90	1,18	1,68
01/04/2019 (RG 45)	3,22	3,72	1,18	1,68
01/07/2019 (RG 90)	3,18	3,68	1,20	1,70
01/10/2019 (RG 714)	2,98	3,48	1,21	1,71
02/01/2020 (RG 1)	2,35	2,85	1,21	1,71
01/04/2020 (RG 56)	1,00	1,50	0,75	1,25
01/07/2020 (RG 123)	1,00	1,50	0,75	1,25
01/10/2020 (RG 188)	1,00	1,50	0,75	1,25
01/01/2021 (RG 238)	1,95	2,45	1,13	1,63
01/04/2021 (RG 73)	2,29	2,79	1,09	1,59
01/07/2021 (RG 145)	2,54	3,04	1,09	1,59
01/10/2021 (RG 219)	2,60	3,10	1,09	1,59
01/12/2021 (RG 256)	1,50	2,00	1,09	1,59
01/03/2022 (RG 34)	1,50	2,00	1,09	1,59

Kaynak: KKTCMB

6 FİNANSAL İSTİKRAR ANALİZİ

6.1 SERMAYE YETERLİLİĞİ

2022 yılı birinci çeyreğinde sektörün sermaye yeterliliği standart rasyosu bir önceki çeyreğe göre 0,84 puan artarak yüzde 10 olan yasal sınırın üzerinde, yüzde 17,5 düzeyinde gerçekleşmiştir.

Mart 2022 itibarıyla banka grupları bazında SYSR, kamu eliyle yönetilen bankalarda yüzde 16,1, özel sermayeli bankalarda yüzde 12,64 ve şube bankalarında yüzde 24,48 olarak gerçekleşmiştir. 2021 yılı Aralık ayında bu oranlar sırasıyla yüzde 14,14, 13,10 ve 22,42 seviyesinde gerçekleşmişti. Önceki yılın aynı dönemi ile karşılaştırıldığında 2022 Mart ayı itibarıyla SYSR, kamu eliyle yönetilen bankalarda 2,34 puan, özel sermayeli bankalarda 0,24 puan ve şube bankalarında 2,98 puan artmıştır.

Grafik 6.1: Sermaye Yeterliliği Standart Rasyosu

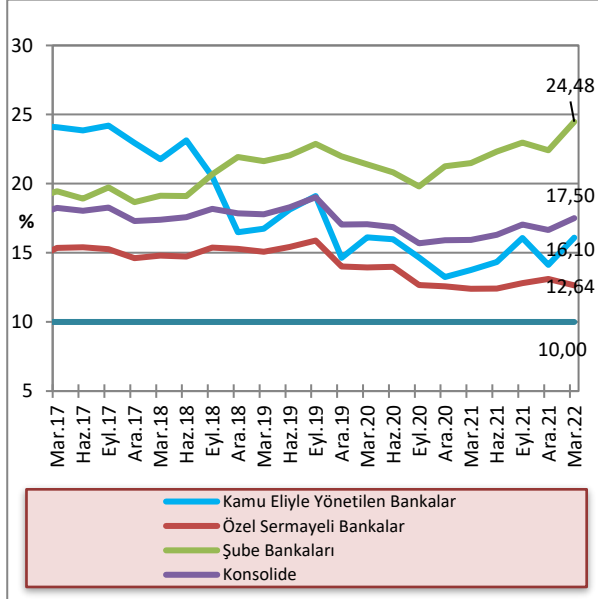

Kaynak: KKTÇMB

Sektörün risk ağırlıklı varlıkları 2022 yılı Mart ayı sonunda 2021 yılı Aralık ayı sonuna göre kıyaslandığında, yüzde 0 risk ağırlığı taşıyan varlıkların yüzde 23,7, yüzde 20 risk ağırlığı taşıyan varlıkların yüzde 3,5, yüzde 50 risk ağırlığı taşıyan varlıkların yüzde 14,3, yüzde 100 risk ağırlığı taşıyan varlıkların yüzde 7,8 arttığı görülmektedir. İlgili dönemde piyasa riski ve operasyonel risk toplamı bir önceki döneme göre 392,4 milyon TL artarak 8.224,9 milyon TL'ye yükselmiştir. Sektörün piyasa riski ve operasyonel risk toplamı bir yıllık dönemde (Mart 2021 - Mart 2022) 2.273,4 milyon TL artmıştır.

Tablo 6.1: Risk Ağırlıklı Varlıklar (Milyon TL)

	Mar.21	Haz.21	Eyl.21	Ara.21	Mar.22	Yüzde Değişim (12/21-03/22)
% 0	21.040,7	22.765,8	24.511,5	25.879,5	32.013,0	23,7
% 20	9.336,5	9.636,0	9.419,4	10.477,4	10.844,0	3,5
% 50	15.446,9	16.138,6	16.335,7	16.964,6	19.390,9	14,3
% 100	12.234,3	12.934,1	13.896,2	15.200	16.390,0	7,8
Piyasa Riski + Operasyonel Risk	5.951,5	6.096,1	6.219,4	7.832,5	8.224,9	5,0

Kaynak: KKTÇMB

2021 yılı Aralık ayı itibarıyla 33.610,2 milyon TL olan risk ağırlıklı varlıkların ağırlıklı toplamı, 2022 yılının Mart ayı sonunda 2.868,9 milyon TL artarak 36.479,1 milyon TL düzeyine yükselmiştir. Sektörün risk ağırlıklı varlıkları Mart 2021 - Mart 2022 döneminde yüzde 31,33 artmıştır.

Grafik 6.2: Risk Ağırlıklı Varlıklar

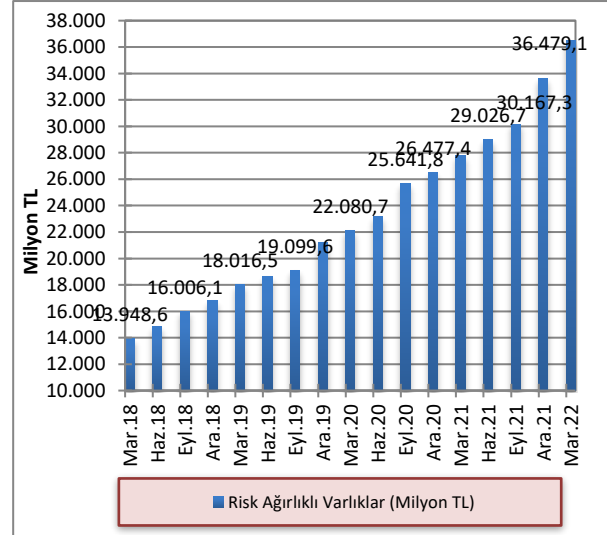

Kaynak: KKTÇMB

2022 yılının Mart ayı sonu itibarıyla 2021 Aralık ayına göre toplam aktifler yüzde 10,88, toplam özkaynaklar ise yüzde 13,42 artmıştır. Toplam aktifler ve özkaynaklar önceki yılın aynı dönemine göre sırasıyla, yüzde 63,37 ve yüzde 44,87 artmıştır.

Grafik 6.3: Toplam Özkaynaklar ve Toplam Aktiflerdeki Artış Oranları (Önceki Çeyreğe Göre)

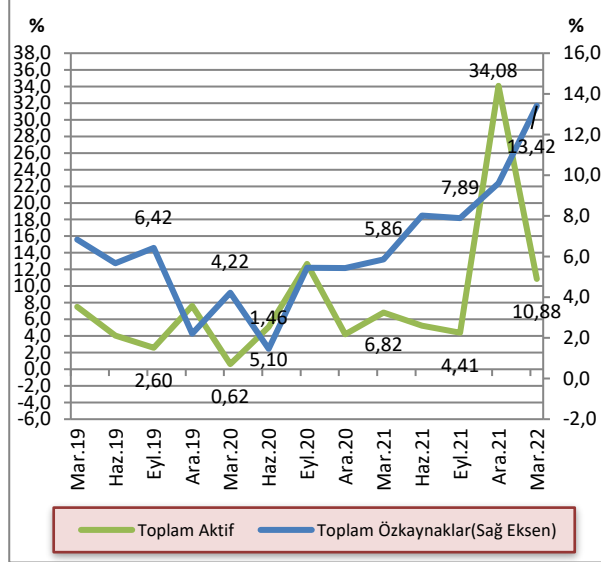

Kaynak: KKTÇMB

2020 yılının ikinci ve üçüncü çeyreğinde gerileme gösteren bankacılık sektöründeki toplam özkaynakların toplam aktiflere oranı, 2020 yılı Aralık ayı sonu itibarıyla artmaya başlamıştır. 2021 yılının Eylül ayında yüzde 9,28 olarak gerçekleşen toplam özkaynakların toplam aktiflere oranı, Aralık ayı sonunda azalarak yüzde 7,58'e gerilemiş, Mart 2022 sonunda ise artarak yüzde 7,76 seviyesinde gerçekleşmiştir.

Grafik 6.4: Bankacılık Sektörünün Özkaynaklarının Toplam Aktiflere Oranı

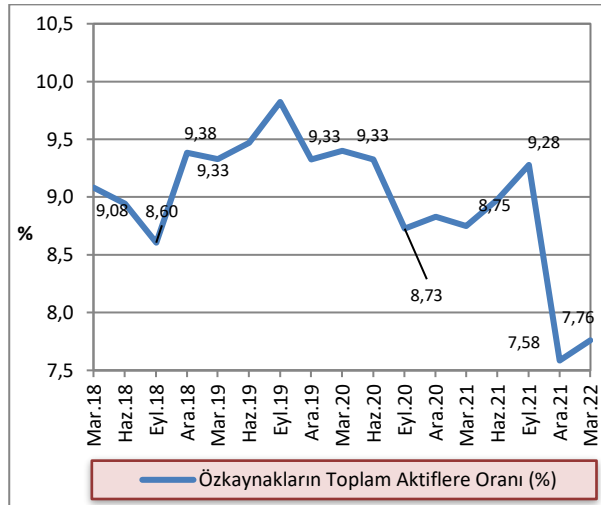

Kaynak: KKTÇMB

6.2 TAHSİLİ GECİKMiŞ ALACAKLAR

2021 yılının Aralık ayı sonu itibarıyla 1.585,2 milyon TL olan sektörün toplam tahsili gecikmiş alacakları, 2022 Mart ayı sonu itibarıyla yüzde 6,11 artarak 1.682,1 milyon TL'ye yükselmiştir. Tahsili gecikmiş alacaklarda bir önceki yılın aynı dönemine göre yüzde 9,66 artış görülmüştür.

Grafik 6.5: Tahsili Gecikmiş Alacakların Gelişimi

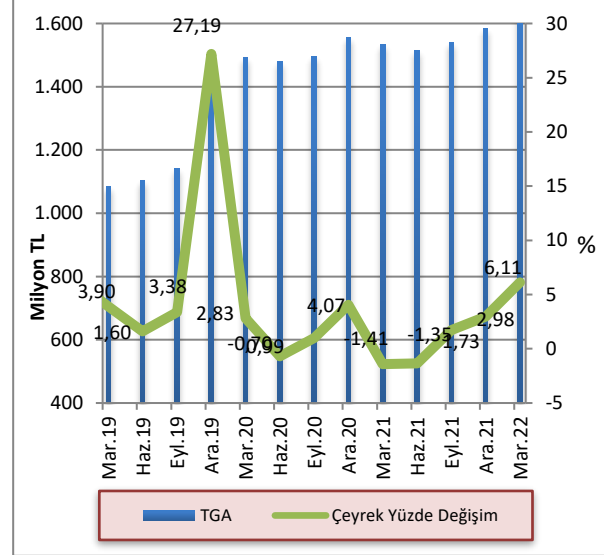

Kaynak: KKTÇMB

2022 yılı ilk çeyrek sonu itibarıyla kamu bankalarının ve şube bankalarının toplam TGA içindeki payları bir önceki çeyreğe göre azalmış, özel sermayeli bankaların ise TGA içerisindeki payı artmıştır. Buna göre, Aralık 2021 – Mart 2022 döneminde kamu eliyle yönetilen bankaların payı yüzde 14,86'dan yüzde 13,54'e, şube bankalarının payı yüzde 15,73'ten yüzde 14,92'ye gerilemiş, özel sermayeli bankaların toplam TGA içindeki payı ise yüzde 69,41'den yüzde 71,54'e yükselmiştir. Mart 2021 – Mart 2022 döneminde özel sermayeli bankaların toplam TGA içindeki payı yüzde 68,30'dan yüzde 71,54'e yükselmiş, kamu bankalarının payı yüzde 15,82'den yüzde 13,54'e, şube bankalarının payı ise yüzde 15,88'den yüzde 14,92'ye gerilemiştir.

Grafik 6.6: Banka Gruplarına Göre Takipteki Alacakların Dağılımı

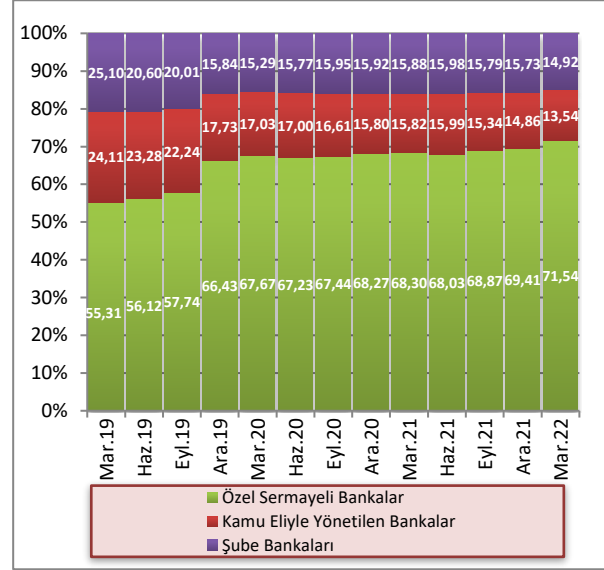

Kaynak: KKTÇMB

2022 yılı birinci çeyreğinde, toplam aktifler 88.305,67 milyon TL, toplam brüt krediler 45.161,93 milyon TL seviyesinde gerçekleşmiş, TGA'lar 1.682,12 milyon TL, özel karşılıklar 985,17 milyon TL olmuştur. Banka grupları bazında incelendiğinde, 2022 yılı Mart ayında kamu eliyle yönetilen bankalarda toplam aktifler 18.949,57 milyon TL, toplam brüt krediler 9.474,65 milyon TL, TGA'lar 227,75 milyon TL, özel karşılıklar ise 224,29 milyon TL seviyesindedir.

Özel sermayeli bankalarda toplam aktifler 41.434,23 milyon TL, toplam brüt krediler 24.054,4 milyon TL, TGA'lar 1.203,39 milyon TL, özel karşılıklar 559,42 milyon TL düzeyindedir. Şube bankalarında toplam aktifler 27.921,87 milyon TL, toplam brüt krediler 11.632,88 milyon TL, TGA'lar 250,98 milyon TL, özel karşılıklar 201,46 milyon TL seviyesindedir.

Tablo 6.2: Banka Gruplarına Göre Seçilmiş Bazı Kalemlerin Gelişimi (Milyon TL)

	Toplam Aktifler			Toplam Brüt Krediler			TGA			Özel Karşılıklar		
	Eyl.21	Ara.21	Mar.22	Eyl.21	Ara.21	Mar.22	Eyl.21	Ara.21	Mar.22	Eyl.21	Ara.21	Mar.22
Kamu Eliyle Yönetilen Bankalar	13.256,14	17.140,04	18.949,57	6.917,50	9.056,31	9.474,65	236,14	235,61	227,75	224,14	235,07	224,29
Özel Sermayeli Bankalar	27.304,15	37.248,87	41.434,23	16.164,47	22.000,41	24.054,4	1.060,23	1.100,23	1.203,39	464,23	527,37	559,42
Şube Bankaları	18.839,33	25.254,12	27.921,87	9.069,55	10.949,27	11.632,88	243,03	249,31	250,98	195,19	199,53	201,46
Toplam	59.399,62	79.643,03	88.305,67	32.151,53	42.005,99	45.161,93	1.539,40	1.585,15	1.682,12	883,56	961,97	985,17

Kaynak: KKTÇMB

2020 yılı Mart ayından itibaren düşmeye devam eden TGA dönüşüm oranı 2022 yılı Mart ayında 3,87 seviyesine gerilemiştir.

TGA için ayrılan özel karşılıkların toplam TGA'ya oranı 2021 yılı Aralık ayında yüzde 60,69 iken 2022 yılının Mart ayında 2,12 puan azalarak yüzde 58,57 seviyesine gerilemiştir.

Grafik 6.7: TGA Dönüşüm Oranı ve Özel Karşılık/TGA

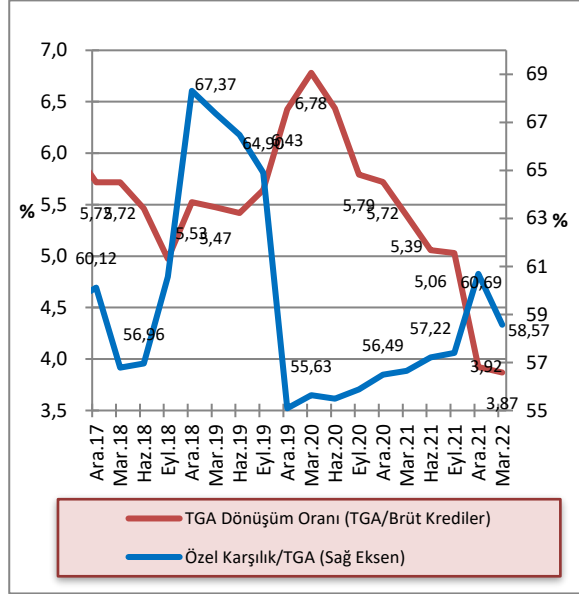

Kaynak: KKTCMB

6.3 AKTİF VE ÖZKAYNAK KÂRLİLİĞİ

2021 yılı Aralık ayı sonunda yüzde 2,41 olan sektör aktif kârlılığı, 2022 yılı birinci çeyreğinde yüzde 2,46'ya, yüzde 27,59 olan özkaynak kârlılığı yüzde 29,43'e yükselmiş, net faiz marjı ise yüzde 3,82'den yüzde 3,69'a gerilemiştir. Mart 2021 - Mart 2022 döneminde sektör aktif kârlılığı yüzde 1,64'ten yüzde 2,46'ya, özkaynak kârlılığı yüzde 18,35'ten yüzde 29,43'e ve net faiz marjı yüzde 3,48'den yüzde 3,69'a yükselmiştir.

Tablo 6.3: Aktif ve Özkaynak Kârlılığı ile Net Faiz Geliri Rasyoları (%)

Açıklama	2021				2022
	Mar.	Haz.	Eyl.	Ara.	Mar.
Aktif Kârlılığı¹	1,64	1,91	2,22	2,41	2,46
Özkaynak Kârlılığı²	18,35	21,57	24,65	27,59	29,43
Net Faiz Marj³	3,48	3,62	3,76	3,82	3,69

Kaynak: KKTCMB

¹. Aktif Kârlılığı: Net Kâr / Toplam Aktif

². Özkaynak Kârlılığı: Net Kâr / Toplam Özkaynak

³. (Provizyon Sonrası Net Faiz Marjı + TGA Özel Provizyonu) / Toplam Aktif

Net Kâr: 12 aylık kümülatif toplam

Toplam Aktif: 12 aylık ortalama

Toplam Özkaynak: 12 aylık ortalama

Provizyon Sonrası Net Faiz Marjı + TGA Özel Provizyonu: 12 aylık kümülatif toplam

EK A. EKONOMİK KARARLAR

Tablo A.1: Ekonomik Kararlar - KKTC Merkez Bankası

Konu	Tebliğ, Genelge ve Resmi Gazete'de Yayımlanan Yönetim Kurulu Kararları		Resmi Gazete	
	Tarih	Numara	Tarih	Numara
Üstlenilen Risklere İlişkin (Değişiklik) Tebliği	08.02.2022	1258	23.02.2022	29
Kredi Kartları Azami Aylık Akdi ve Azami Aylık Gecikme Faiz Oranları Değişikliği			01.03.2022	34
Muhasebe Sistemleri ile Belgelerin Saklanması (Değişiklik)Tebliği	13.04.2022	1269	18.04.2022	78

EK B. İSTATİSTİKİ VERİLER

Tablo B.1: KKTCMB Seçilmiş Bilanço Kalemleri (TL)

Tarih	Likit Varlıklar	Krediler	Diğer Aktifler	Aktif Toplamı	Özkaynaklar	Mevduatlar	Yasal Karşılıklar	Diğer Pasifler	Pasif Toplamı
31 Ara. 2017	8.118.080.496	114.227.729	3.260.499	8.235.568.724	384.891.701	2.681.914.710	1.729.000.717	3.574.231.898	8.370.039.032
31 Mar. 2018	8.545.422.968	219.540.337	4.339.065	8.769.302.370	436.642.697	2.870.588.126	1.851.557.638	3.610.513.909	8.769.302.370
30 Haz. 2018	9.341.542.297	155.660.857	2.673.006	9.499.876.160	439.621.419	3.105.622.819	1.993.912.015	3.960.719.907	9.499.876.160
30 Eyl. 2018	11.073.132.669	172.557.057	2.684.160	11.248.373.886	445.771.689	3.717.146.751	2.052.867.163	5.032.588.283	11.248.373.886
31 Ara. 2018	10.499.595.834	61.335.607	294.637.228	10.855.568.669	480.942.598	3.917.979.147	1.885.311.620	4.571.335.304	10.855.568.669
31 Mar.2019	10.833.216.002	188.417.441	12.142.380	11.033.775.823	565.586.996	4.040.009.260	2.011.711.161	4.416.468.406	11.033.775.823
30 Haz. 2019	11.423.695.382	198.753.741	4.705.193	11.627.154.316	569.937.350	4.264.704.130	2.101.571.020	4.690.941.816	11.627.154.316
30 Eyl. 2019	12.024.932.318	188.602.841	99.806.315	12.313.341.474	574.939.219	4.069.005.293	2.134.892.647	5.534.504.315	12.313.341.474
31 Ara. 2019	12.816.365.963	50.103.991	612.537.467	13.479.007.421	589.827.556	4.568.214.697	2.350.769.024	5.970.196.144	13.479.007.421
31 Mar.2020	12.962.190.610	46.763.724	495.989.949	13.504.944.283	678.679.012	4.579.477.472	2.700.672.024	5.546.115.775	13.504.944.283
30 Haz. 2020	12.855.700.190	46.763.724	19.401.356	12.921.865.270	681.402.724	4.289.003.090	2.889.007.202	5.062.452.254	12.921.865.270
30 Eyl. 2020	15.359.430.508	52.012.879	34.655.533	15.446.098.920	682.771.674	5.397.934.136	3.183.661.686	6.181.731.424	15.446.098.920
31 Ara. 2020	16.353.005.072	51.791.967	279.486.590	16.684.283.629	719.302.337	5.468.896.150	2.930.655.027	7.565.430.115	16.684.283.629
31 Mar. 2021	16.798.728.605	248.862.975	346.890.300	17.394.481.880	805.485.172	5.526.562.169	3.175.733.887	7.886.700.652	17.394.481.880
30 Haz. 2021	17.830.514.206	503.423.458	229.660.370	18.563.598.034	809.107.488	5.967.117.859	3.375.004.675	8.412.368.012	18.563.598.034
30 Eyl. 2021	18.683.218.651	506.410.606	100.276.879	19.289.906.136	812.450.006	6.265.750.775	3.467.399.688	8.744.305.667	19.289.906.136
31 Ara. 2021	28.446.896.103	507.900.695	298.614.296	29.253.411.094	869.658.488	9.721.281.482	4.920.454.350	13.742.016.774	29.253.411.094
31 Mar. 2022	32.345.744.130	646.476.259	365.432.850	33.456.257.119	876.393.617	10.151.485.553	5.463.456.610	17.841.314.948	33.456.257.119

Kaynak: KKTCMB

Not: Mevduat toplamına bankalara borçlar kalemi dâhildir.

Tablo B.2: KKTCCMB Likit Varlıklar (TL)

Tarih	Nakit Değerler	Altın Deposu	Bankalar Nezdindeki Mevduat (TP)	Bankalar Nezdindeki Mevduat (YP)	Yurt Dışı Bankalar	MDC	Toplam
31 Ara. 2017	257.360.230	3.997.999	1.728.967.292	5.187.178.813	0	903.656.300	8.081.160.634
31 Mar. 2018	382.362.841	3.997.999	1.705.665.243	5.630.492.210	0	822.904.675	8.545.422.968
30 Haz. 2018	281.516.845	3.997.999	1.845.209.663	6.467.950.290	0	742.867.500	9.341.542.297
30 Eyl. 2018	701.495.845	3.997.999	2.827.946.391	7.539.692.434	0	0	11.073.132.669
31 Ara. 2018	596.636.956	5.503.526	2.886.583.754	6.838.280.699	0	172.590.899	10.499.595.834
31 Mar. 2019	703.356.751	5.503.326	2.788.997.426	7.087.363.508	727.800	247.266.991	10.833.216.002
30 Haz. 2019	684.254.253	5.503.526	2.956.877.407	7.386.165.087	731.140	390.163.969	11.423.695.382
30 Eyl. 2019	695.057.549	5.503.526	3.258.721.464	7.319.698.436	90.233.033	655.718.310	12.024.932.318
31 Ara. 2019	604.203.296	7.318.980	3.647.687.308	7.510.965.029	332.867.787	713.323.563	12.816.365.963
31 Mar. 2020	426.840.059	7.318.980	3.537.260.461	7.670.737.329	178.859.125	1.141.174.656	12.962.190.610
30 Haz. 2020	851.174.116	7.318.980	3.480.507.658	6.506.580.011	849.420	2.009.270.005	12.855.700.190
30 Eyl. 2020	1.090.478.693	7.318.980	4.181.981.541	6.350.544.980	974.190	3.728.132.124	15.359.430.508
31 Ara. 2020	1.202.513.929	11.245.022	3.875.374.944	6.892.833.367	2.774.707	4.368.263.103	16.353.005.072
31 Mar. 2021	1.367.010.884	11.245.022	3.287.712.637	7.456.678.273	1.126.369	4.674.955.420	16.798.728.605
30 Haz. 2021	1.227.874.023	11.245.022	2.901.751.435	8.723.829.175	1.805.527	4.964.009.024	17.830.514.206
30 Eyl. 2021	1.275.430.723	11.245.022	3.293.202.704	8.845.074.138	2.901.848	5.255.364.216	18.683.218.651
31 Ara. 2021	1.476.626.284	19.164.666	4.333.706.334	14.252.288.123	1.759.608	8.363.351.088	28.446.896.103
31 Mar. 2022	2.274.660.042	19.164.666	3.936.440.159	15.643.603.811	1.941.920	10.469.933.532	32.345.744.130

Kaynak: KKTCCMB

Tablo B.3: KKTCCMB Tarafından Bankacılık Sektörüne Kullandırılan Krediler (TL)

Tarih	Tarım	Ticari	Sanayi	İhracat	Küçük Esnaf	Turizm	Eğitim	Toplam
31 Ara. 2017							5.807.899	5.807.899
31 Mar. 2018							5.789.550	5.789.550
30 Haz. 2018							6.912.450	6.912.450
30 Eyl. 2018							9.112.800	9.112.800
31 Ara. 2018							7.933.350	7.933.350
31 Mar. 2019							8.313.450	8.313.450
30 Haz. 2019							8.649.750	8.649.750
30 Eyl. 2019							8.498.850	8.498.850
31 Ara. 2019								-
31 Mar.2020								-
30 Haz. 2020								-
30 Eyl. 2020							5.348.480	5.348.480
31 Ara. 2020							5.028.243	5.028.243
31 Mar. 2021							5.703.310	5.703.310
30 Haz. 2021								-
30 Eyl. 2021							3.050.939	3.050.939
31 Ara. 2021							4.477.238	4.477.238
31 Mar. 2022							5.052.801	5.052.801

Kaynak: KKTCCMB

Not: Rakamlara faiz gelir reeskontları dâhil edilmiştir.

Tablo B.4: KKTOMB Nezdindeki Mevduat ve Zorunlu Karşılık (TL)

Tarih	Kamu Mevduatı		Bankalar				Diğer		Toplam
			A-Serbest		B-Zorunlu Karşılıklar				
	TP	YP	TP	YP	TP	YP	TP	YP	
31 Ara. 2017	42.219.684	73.593.138	490.652.950	1.955.533.333	781.455.275	947.545.441	1.072.860	118.842.745	4.410.915.426
31 Mar. 2018	76.501.751	66.921.045	471.340.988	2.111.203.615	804.457.502	1.047.100.136	1.011.021	143.609.706	4.722.145.764
30 Haz.2018	91.040.695	30.311.907	417.186.670	2.414.035.090	768.010.729	1.225.901.286	985.662	152.062.795	5.099.534.834
30 Eyl. 2018	62.415.658	80.786.260	405.694.465	3.028.839.065	704.301.812	1.348.565.351	843.643	138.567.660	5.770.013.914
31 Ara. 2018	51.246.900	52.306.160	706.945.906	2.976.986.010	707.399.584	1.177.912.036	1.128.634	129.365.537	5.803.290.767
31 Mar.2019	21.273.436	50.459.675	494.142.152	3.283.867.588	730.743.668	1.280.967.493	902.785	189.363.624	6.051.720.421
30 Haz. 2019	19.926.492	44.079.068	379.912.114	3.621.457.724	748.007.362	1.353.563.658	905.629	198.423.103	6.366.275.150
30 Eyl. 2019	355.937.954	80.590.555	352.615.354	3.112.598.004	789.935.711	1.344.956.936	1.011.763	166.251.663	6.203.897.940
31 Ara. 2019	61.510.327	60.554.852	766.047.422	3.522.339.747	853.421.489	1.497.347.535	1.737.248	156.025.101	6.918.983.721
31 Mar.2020	107.123.252	51.809.876	678.036.718	3.591.165.501	994.608.788	1.706.063.236	659.161	150.682.964	7.280.149.496
30 Haz. 2020	77.668.999	56.092.776	515.562.626	3.480.903.245	1.013.971.938	1.875.035.264	1.701.088	157.074.356	7.178.010.292
30 Eyl. 2020	608.951.094	106.926.073	444.078.224	4.005.388.538	1.035.786.158	2.147.875.528	9.859.691	222.730.516	8.581.595.822
31 Ara. 2020	163.030.306	119.763.224	531.265.922	4.415.759.693	719.232.331	2.211.422.696	1.610.324	237.466.681	8.399.551.177
31 Mar. 2021	255.979.686	127.402.881	285.791.270	4.623.867.268	771.146.280	2.404.587.607	1.089.834	232.431.230	8.702.296.056
30 Haz. 2021	261.056.741	35.972.553	394.225.884	5.059.854.514	748.207.492	2.626.797.183	980.548	215.027.619	9.342.122.534
30 Eyl. 2021	171.032.010	65.562.055	316.251.507	5.489.398.381	779.590.602	2.687.809.086	1.008.384	222.498.438	9.733.150.463
31 Ara. 2021	437.260.828	130.405.212	538.918.736	8.286.203.149	843.990.800	4.076.463.550	1.660.347	326.883.210	14.641.735.832
31 Mar.2022	41.542.335	92.913.386	495.011.173	9.067.846.046	833.032.028	4.630.424.590	1.551.349	452.621.264	15.614.942.171

Kaynak: KKTOMB

Tablo B.5: KKTTCMB Döviz Kurları (Ay Sonu)

Yıllar	Aylar	ABD doları		EURO		GBP	
		Alış	Satış	Alış	Satış	Alış	Satış
2014		2,3189	2,3230	2,8207	2,8258	3,5961	3,6149
2015		2,9076	2,9128	3,1776	3,1833	4,3007	4,3231
2016		3,5192	3,5255	3,7099	3,7166	4,3189	4,3414
2017		3,7719	3,7787	4,5155	4,5237	5,0803	5,1068
2018		5,2609	5,2704	6,0280	6,0388	6,6528	6,6875
2019		5,9402	5,9509	6,6506	6,6625	7,7765	7,8171
2020		7,3405	7,3537	9,0079	9,0241	9,9438	9,9957
2021		12,9775	13,0009	14,6823	14,7088	17,4530	17,5440
2022	1	13,6066	13,6310	15,1536	15,1809	18,1861	18,2809
	2	14,0395	14,0648	15,7097	15,7380	18,7694	18,8673
	3	14,6458	14,6722	16,3086	16,3380	19,2129	19,3130

Kaynak: KKTTCMB

Tablo B.6: apraz Kurlar

Yıllar	Aylar	Yabancı Para / ABD doları	
		£	€
2013		1,6480	1,3759
2014		1,5535	1,2164
2015		1,4817	1,0929
2016		1,2293	1,0542
2017		1,3492	1,1972
2018		1,2667	1,1458
2019		1,3114	1,1196
2020		1,3570	1,2272
2021		1,3472	1,1314
2022	1	1,3388	1,1137
	2	1,3392	1,1190
	3	1,3141	1,1135

Kaynak: KKTOMB

Tablo B.7: KKTCMB Tarafından Türk Lirası ve Döviz Mevduatına Uygulanan Faiz Oranları (%)

Yürürlük Tarihi	Para Cinsi				Yönetim Kurulu Kararı		Resmi Gazete	
	TL	₺	€	£	Tarih	Sayı	Tarih	Sayı
	Vadesiz	Vadesiz	Vadesiz	Vadesiz				
01.01.2013	4,00	0,05	0,75	0,50	20.12.2012	835	21.12.2012	212
01.06.2013	3,50	0,05	0,75	0,50	09.05.2013	847	16.05.2013	85
01.09.2013	4,00	0,05	0,75	0,50	22.08.2013	853	29.08.2013	138
03.02.2014	5,00	0,25	0,75	0,50	30.01.2014	869	04.02.2014	26
01.04.2014	7,00	0,25	0,75	0,50	20.03.2014	876	27.03.2014	70
01.03.2015	6,50	0,25	0,25	0,50	10.02.2015	900	17.02.2015	25
03.04.2017	7,00	0,40	0,25	0,50	23.03.2017	947	03.04.2017	61
05.06.2018	11,00	0,40	0,25	0,50	04.06.2018	998	11.06.2018	89
25.06.2018	11,00	0,75	0,25	0,50	21.06.2018	1001	02.07.2018	102
24.09.2018	17,25	1,00	0,25	0,50	20.09.2018	1014	26.09.2018	140
29.07.2019	13,25	1,00	0,125	0,25	26.07.2019	1046	29.07.2019	107
16.09.2019	10,00	1,00	0,125	0,25	12.09.2019	1054	16.09.2019	128
28.10.2019	8,50	1,00	0,125	0,25	25.10.2019	1059	28.10.2019	153
16.12.2019	7,25	0,75	0,05	0,125	13.12.2019	1069	16.12.2019	178
20.01.2020	6,75	0,50	0,05	0,125	17.01.2020	1076	20.01.2020	12
24.02.2020	6,50	0,50	0,05	0,125	20.02.2020	1081	24.02.2020	29
11.03.2020	6,50	0,25	0,05	0,125	10.03.2020	1087	11.03.2020	37
04.05.2020	5,00	0,25	0,05	0,125	30.04.2020	1099	04.05.2020	77
24.08.2020	6,75	0,40	0,15	0,25	20.08.2020	1125	24.08.2020	158
01.10.2020	8,25	0,60	0,25	0,30	30.09.2020	1143	01.10.2020	188
20.11.2020	11,50	0,60	0,25	0,30	19.11.2020	1158	20.11.2020	214
25.12.2020	13,75	0,60	0,25	0,30	24.12.2020	1168	25.12.2020	235
19.02.2021	13,75	0,40	0,15	0,20	17.02.2021	1178	19.02.2021	40
02.04.2021	15,25	0,40	0,15	0,20	01.04.2021	1190	02.04.2021	75
28.10.2021	12,75	0,40	0,15	0,20	27.10.2021	1233	27.10.2021	237

Kaynak: KKTCMB

Not: Vadesiz Türk Lirası ve döviz mevduatına uygulanan faiz oranları, vadeli mevduat için de geçerlidir.

Tablo B.8: KKTCCMB Tarafından Yasal Karşılıklara Uygulanan Faiz Oranları (%)

Yürürlük Tarihi	Para Cinsi				Yönetim Kurulu Kararı		Resmi Gazete	
	TL	₺	€	£	Tarih	Sayı	Tarih	Sayı
17.07.2009	6,00	0,00	0,50	0,25	17.07.2009	730	03.08.2009	133
19.08.2009	5,50	0,00	0,50	0,25	19.08.2009	735	15.09.2009	157
16.10.2009	5,25	0,00	0,50	0,25	16.10.2009	742	22.10.2009	182
07.12.2009	5,00	0,00	0,50	0,25	04.12.2009	750	15.12.2009	211
01.01.2013	4,00	0,00	0,50	0,25	20.12.2012	836	21.12.2012	212
01.06.2013	3,50	0,00	0,50	0,25	09.05.2013	849	16.05.2013	85
01.03.2015	3,50	0,00	0,00	0,00	10.02.2015	899	17.02.2015	25
01.02.2018	5,00	0,20	0,125	0,25	25.01.2018	979	31.01.2018	9
05.06.2018	7,50	0,20	0,125	0,25	04.06.2018	998	11.06.2018	89
25.06.2018	7,50	0,40	0,125	0,25	21.06.2018	1001	02.07.2018	102
15.08.2018	9,00	0,40	0,125	0,25	14.08.2018	1004	31.08.2018	127
24.09.2018	13,00	0,65	0,125	0,25	20.09.2018	1014	26.09.2018	140
29.07.2019	9,00	0,65	0,00	0,125	26.07.2019	1046	29.07.2019	107
16.09.2019	5,75	0,50	0,00	0,125	12.09.2019	1054	16.09.2019	128
28.10.2019	3,25	0,50	0,00	0,125	25.10.2019	1059	28.10.2019	153
16.12.2019	2,50	0,25	0,00	0,05	13.12.2019	1069	16.12.2019	178
24.02.2020	2,25	0,25	0,00	0,05	20.02.2020	1081	24.02.2020	29
11.03.2020	2,25	0,125	0,00	0,05	10.03.2020	1087	11.03.2020	37
04.05.2020	1,00	0,125	0,00	0,05	30.04.2020	1099	04.05.2020	77
24.08.2020	2,75	0,20	0,05	0,10	20.08.2020	1125	24.08.2020	158
01.10.2020	3,50	0,25	0,10	0,15	30.09.2020	1143	01.10.2020	188
20.11.2020	6,00	0,25	0,10	0,15	19.11.2020	1158	20.11.2020	214
25.12.2020	8,00	0,25	0,10	0,15	24.12.2020	1168	25.12.2020	235
19.02.2021	8,0	0,20	0,05	0,10	17.02.2021	1178	19.02.2021	40
02.04.2021	9,0	0,20	0,05	0,10	01.04.2021	1190	02.04.2021	75
28.10.2021	6,0	0,20	0,05	0,10	27.10.2021	1233	27.10.2021	237

Kaynak: KKTCCMB

Tablo B.9: Reeskont Faiz Oranları (%)

Yürürlük Tarihi	Para Cinsi																
	TL					₺				€				£			
	Tic.	San. Tur. Tar. Eğt.	İhr.	Esn.	Döv. Muk. Avs	Tic.	San. Tur. Eğt.	İhr.	Döv. Muk. Avs	Tic.	San. Tur. Eğt.	İhr.	Döv. Muk. Avs	Tic.	San. Tur. Eğt.	İhr.	Döv. Muk. Avs
29.12.08	22	19	19	18	19	5	5	5	5	5	5	5	5	5	5	5	5
02.03.09	20	17	17	16	16	4	4	4	4	4	4	4	4	4	4	4	4
25.06.09	17	15	15	14	14	4	4	4	4	4	4	4	4	4	4	4	4
27.12.10	14	12	12	11	11	4	4	4	4	4	4	4	4	4	4	4	4
01.01.13	11	8	8	8	8	4	4	4	4	4	4	4	4	4	4	4	4
01.06.13	11	7	7	7	7	4	4	4	4	4	4	4	4	4	4	4	4
05.06.18	17,5	14,5	14,5	13,5	13,5	4	4	4	4	4	4	4	4	4	4	4	4
24.09.18	23,75	20,75	20,75	19,75	19,75	4	4	4	4	4	4	4	4	4	4	4	4
29.07.19	19,50	16,50	16,50	15,50	15,50	4	4	4	4	4	4	4	4	4	4	4	4
16.09.19	16,50	13,50	13,50	12,50	12,50	4	4	4	4	4	4	4	4	4	4	4	4
28.10.19	15,00	12,00	12,00	11,00	11,00	4	4	4	4	4	4	4	4	4	4	4	4
16.12.19	13,00	10,00	10,00	9,00	10,50	4	4	4	4	4	4	4	4	4	4	4	4
20.01.20	12,50	9,50	9,50	8,50	10,00	4	4	4	4	4	4	4	4	4	4	4	4
24.02.20	12,25	9,25	9,25	8,25	9,75	4	4	4	4	4	4	4	4	4	4	4	4
04.05.20	10,75	8,00	8,00	7,00	8,25	4	4	4	4	4	4	4	4	4	4	4	4
24.08.20	12,75	10,00	10,00	9,00	10,50	4	4	4	4	4	4	4	4	4	4	4	4
20.11.20	17,75	15,00	15,00	14,00	14,00	4	4	4	4	4	4	4	4	4	4	4	4
25.12.20	20,00	17,25	17,25	16,25	16,50	4	4	4	4	4	4	4	4	4	4	4	4
02.04.21	21,50	18,75	18,75	17,75	18,00	4	4	4	4	4	4	4	4	4	4	4	4
28.10.21	19,00	16,25	16,25	15,25	16,00	4	4	4	4	4	4	4	4	4	4	4	4

Kaynak: KKTCCMB

Tablo B.10: Yasal Karşılık Oranları (%)

Yürürlüğe Giriş Tarihi	Türk Parası Ve Yabancı Para Yükümlülüklerde					Kıymetli Maden Yükümlülüklerde	Yönetim Kurulu Kararı	
	Mevduat Hariç Diğer Yükümlülüklerde	3 Aya Kadar Vadeli Mevduatlarda (üç ay dâhil)	3 Ay-6 Ay Vadeli Mevduatlarda (altı ay dâhil)	6 Ay – 1 Yıl Vadeli Mevduatlarda (bir yıl dâhil)	Bir Yıldan Uzun Vadeli Mevduatlarda	Genel	Tarihi	Sayısı
28.02.2014	8	8	7	6	5	0	30.01.2014	872
15.08.2018	7	7	6	5	4	0	14.08.2018	1005
31.12.2019	7,25	7,25	6,25	5,25	4,25	0	27.12.2019	1072
31.01.2020	7,50	7,50	6,50	5,50	4,50	0	27.12.2019	1072
29.02.2020	7,75	7,75	6,75	5,75	4,75	0	27.12.2019	1072
31.03.2020	8	8	7	6	5	0	27.12.2019	1072

Kaynak: KKTOMB

Tablo B.11: Karşılıksız Çekler

Yıllar	Aylar	Çek Kullanmaktan Men Edilenler (Kişi)	
		Aylık Toplam	Kümülatif Toplam
2012			3.842
2013			2.910
2014			3.366
2015			3.699
2016			2.977
2017			2.469
2018			2.374
2019			2.166
2020			1.633
2021			1.356
2022	1	90	1.446
	2	88	1.534
	3	89	1.623

Kaynak: KKTOMB

Tablo B.12: Bankacılık Sektörü Aktif / Pasif Özetleri (Milyon TL)

Tarih	Nakit ve Nakit Benzeri Kalemler	Menkul Değerler Cüzdanı	Mevduat Munzam Karşılıkları	Brüt Krediler	Ayrılan Karşılıklar	Diğer	Aktif Toplamı	Mevduat	Diğer	Özkaynak	Pasif Toplamı
30 Haz. 2018	8.021,5	2.140,2	1.983,5	17.330,4	-539,1	1.115,4	30.051,9	24.131,2	3.233,5	2.687,2	30.051,9
30 Eyl. 2018	9.661,8	2.611,7	2.019,9	19.752,4	-595,3	1.506	34.956,5	28.163,1	3.785,3	3.008,1	34.956,5
31 Ara. 2018	9.940,9	2.043,4	1.886,4	18.906,1	-713,5	916,9	32.980,2	26.441,8	3.443,3	3.095,1	32.980,2
31 Mar.2019	10.792,8	2.255,0	2.017,1	19.823,9	-731,1	1.295,1	35.452,8	28.449,2	3.699,9	3.303,7	35.452,8
30 Haz. 2019	11.354,1	2.184,8	2.093,5	20.347,3	-733,0	1.647,8	36.894,5	29.572,1	3.828,3	3.494,1	36.894,5
30 Eyl. 2019	12.151,4	2.223,0	2.120,9	20.200,3	-740,0	1.899,8	37.855,4	30.224,8	3.912,1	3.718,5	37.855,4
31 Ara. 2019	13.277,3	2.124,5	2.348,6	22.557,9	-799,0	1.239,2	40.748,5	32.837,3	4.110,8	3.800,4	40.748,5
31 Mar. 2020	12.455,7	2.503,8	2.755,9	23.475,6	-829,5	1.639,7	42.001,2	34.244,8	3.947,9	3.808,5	42.001,2
30 Haz. 2020	11.800,6	3.078,5	2.871,9	24.487,2	-821,6	1.674,2	43.090,8	35.247,1	4.018,5	3.825,2	43.090,8
30 Eyl. 2020	13.556,6	3.498,0	3.215,1	27.305,2	-835,4	1.817,2	48.556,7	40.117,0	4.237,1	4.202,6	48.556,7
31 Ara. 2020	14.761,7	3.546,4	2.953,0	28.758,3	-879,0	1.460,9	50.601,3	41.787,6	4.467,4	4.346,3	50.601,3
31 Mar. 2021	15.794,1	3.960,0	3.261,0	29.969,3	-869,0	1.936,6	54.052,0	44.774,9	4.547,8	4.729,3	54.052,0
30 Haz. 2021	16.290,4	4.385,5	3.356,2	31.432,4	-865,8	2.293,6	56.892,3	46.859,3	4.925,0	5.108,0	56.892,3
30 Eyl. 2021	17.307,8	4.631,1	3.492,7	32.151,5	-883,6	2.700,1	59.399,6	48.804,6	5.083,8	5.511,2	59.399,6
31 Ara. 2021	24.213,2	6.838,7	4.955,2	42.006,0	-962,0	2.591,9	79.643,0	66.179,1	7.423,0	6.040,9	79.643,0
31 Mar. 2022	27.036,1	8.405,2	5.439,3	45.161,9	-985,2	3.248,4	88.305,7	73.368,1	4.547,8	8.086,3	88.305,7

Kaynak: KKTOMB

Tablo B.13: Krediler (Toplam) - Türlerine Göre (Milyon TL)

Tarih	İskonto ve İştirak Senetleri	İhracat Kredileri	İthalat Kredileri	İhracat Garantili Yatırım Kredileri	Diğer Yatırım Kredileri	İşletme Kredileri	İhtisas Kredileri	Fon Kaynaklı Krediler	Tüketici Kredileri	Kredi Kartları	Müşteri Adına Menkul Değer Alımı Kredileri	KKTCMB Kaynaklı Krediler	KKTCMB Aracılığıyla Kullanılan Krediler	Diğer Krediler	Toplam
30 Haz. 2018	220,3	6,9	4,2	0,0	104,1	9.710,9	16,3	18,4	4.462,5	421,6	0,5	6,9	0,0	1.411,3	16.383,9
30 Eyl. 2018	248,1	4,9	4,7	0,0	109,5	11.604,2	15,1	22,4	4.946,8	444,7	0,7	9,1	0,0	1.359,6	18.769,8
31 Ara. 2018	236,6	2,9	3,8	0,0	98,0	11.285,8	32,7	19,2	4.524,6	457,3	0,5	7,9	0,0	1.192,2	17.861,5
31 Mar.2019	254,5	2,4	3,9	0,0	100,6	11.896,4	38,4	20,2	4.672,6	452,9	0,4	8,3	0,0	1.288,0	18.738,6
30 Haz. 2019	250,3	0,9	4,2	0,0	96,9	12.364,5	37,2	20,8	4.685,9	493,2	0,3	8,7	0,0	1.281,7	19.244,6
30 Eyl. 2019	243,0	1,9	3,8	0,0	89,5	12.274,1	32,8	20,7	4.631,6	541,6	0,0	8,4	0,0	1.212,9	19.060,3
31 Ara. 2019	268,4	1,7	4,2	0,0	124,7	13.782,8	40,6	21,5	5.075,2	556,6	0,1	0,0	0,0	1.232,0	21.107,8
31 Mar. 2020	293,9	1,3	4,5	0,0	126,5	14.145,7	43,3	23,1	5.353,7	508,8	0,0	0,0	0,0	1.483,8	21.984,6
30 Haz. 2020	183,2	0,7	4,7	0,0	131,2	14.815,7	64,8	23,7	5.629,1	576,5	0,0	0,0	0,0	1.577,1	23.006,7
30 Eyl. 2020	217,1	0,3	5,2	0,0	173,2	16.623,8	73,5	26,0	6.288,5	639,6	0,0	5,4	0,0	1.757,7	25.810,2
31 Ara 2020	263,3	0,0	5,4	73,4	208,6	18.868,7	87,2	24,8	6.329,0	703,4	0,0	5,0	0,0	633,6	27.202,4
31 Mar. 2021	296,3	0,0	5,6	81,8	216,4	19.929,9	94,2	27,3	6.512,4	687,2	0,2	5,7	0,0	578,4	28.435,4
30 Haz. 2021	335,1	0,0	5,7	86,2	221,9	20.909,0	98,8	28,4	6.757,2	837,6	0,0	0,0	0,0	639,3	29.919,2
30 Eyl. 2021	381,9	0,0	5,7	87,8	214,9	21.525,5	92,8	28,9	6.650,9	909,4	0,0	3,1	0,0	711,2	30.612,1
31 Ara. 2021	564,5	0,0	0,7	130,4	293,7	30.433,5	95,2	38,9	7.472,4	1.004,6	0,0	4,5	0,0	382,4	40.420,8
31 Mar. 2021	673,3	0,0	0,8	145,3	312,5	32.764,9	109,1	45	7.727,5	1.049,3	0,1	5,1	0,0	647,2	43.479,8

Kaynak: KKTCMB

Tablo B.14: Krediler (TP) - Türlerine Göre (Milyon TL)

Tarih	İskonto ve İştirak Senetleri	İhracat Kredileri	İthalat Kredileri	İhracat Garantili Yatırım Kredileri	Diğer Yatırım Kredileri	İşletme Kredileri	İhtisas Kredileri	Fon Kaynaklı Krediler	Tüketici Kredileri	Kredi Kartları	Müşteri Adına Menkul Değer Alımı Kredileri	KKTCMB Kaynaklı Krediler	KKTCMB Aracılığıyla Kullanılan Krediler	Diğer Krediler	Toplam
30 Haz. 2018	156,9	6,9	0,1	0,0	68,3	4.053,6	16,3	5,5	2.640,4	419,1	0,5	0,0	0,0	875,4	8.243,1
30 Eyl. 2018	166,2	4,9	0,1	0,0	62,5	4.130,1	15,1	5,7	2.617,2	441,9	0,7	0,0	0,0	700,0	8.144,4
31 Ara. 2018	170,5	2,9	0,1	0,0	58,5	4.700,1	32,7	4,3	2.548,2	454,4	0,4	0,0	0,0	670,9	8.643,1
31 Mar. 2019	168,7	2,4	0,1	0,0	59,6	4.753,7	38,4	4,3	2.567,0	450,1	0,3	0,0	0,0	772,6	8.817,2
30 Haz. 2019	158,7	0,9	0,1	0,0	56,4	4.873,0	37,2	4,5	2.608,4	489,7	0,3	0,0	0,0	762,3	8.991,5
30 Eyl. 2019	151,5	1,9	0,1	0,0	51,3	4.915,3	32,8	4,8	2.666,9	537,7	0,0	0,0	0,0	746,1	9.108,4
31 Ara. 2019	172,3	1,7	0,1	0,0	46,6	5.580,3	40,6	4,7	2.906,8	552,0	0,1	0,0	0,0	667,6	9.972,8
31 Mar. 2020	182,0	1,3	0,1	0,0	42,6	5.537,4	43,3	4,5	3.156,0	506,1	0,0	0,0	0,0	766,5	10.239,8
30 Haz. 2020	96,6	0,8	0,1	0,0	40,9	5.738,4	64,8	4,3	3.326,6	574,8	0,0	0,0	0,0	874,6	10.721,9
30 Eyl. 2020	121,9	0,3	0,1	0,0	36,9	6.332,7	73,5	4,0	3.702,6	637,1	0,0	0,0	0,0	991,5	11.900,6
31 Ara. 2020	156,8	0,0	0,0	0,0	32,2	8.155,9	87,2	4,0	3.808,2	701,4	0,0	0,0	0,0	394,9	13.340,6
31 Mar. 2021	166,6	0,0	0,0	0,0	28,6	7.999,3	94,2	3,8	3.762,6	685,1	0,2	0,0	0,0	308,9	13.049,3
30 Haz. 2021	192,2	0,0	0,0	0,0	26,3	7.978,6	98,8	3,8	3.830,0	834,4	0,0	0,0	0,0	323,3	13.287,4
30 Eyl. 2021	239,5	0,0	0,0	0,0	22,8	8.181,4	92,8	3,7	3.884,7	904,9	0,0	0,0	0,0	379,0	13.708,8
31 Ara. 2021	296,4	0,0	0,0	0,0	22,4	9.568,8	95,2	3,7	3.987,3	1.000,1	0,0	0,0	0,0	256,4	15.230,3
31 Mar. 2022	360,5	0,0	0,0	0,0	18,7	9.813,4	109,1	3,4	4.067,8	1.043,4	0,0	0,0	0,0	439,4	15.855,6

Kaynak: KKTCMB

Tablo B.15: Krediler (YP) - Türlerine Göre (Milyon TL)

Tarih	İskonto ve İştirak Senetleri	İhracat Kredileri	İthalat Kredileri	İhracat Garantili Yatırım Kredileri	Diğer Yatırım Kredileri	İşletme Kredileri	İhtisas Kredileri	Fon Kaynaklı Krediler	Tüketici Kredileri	Kredi Kartları	Müşteri Adına Menkul Değer Alımı Kredileri	KKTCMB Kaynaklı Krediler	KKTCMB Aracılığıyla Kullanılan Krediler	Diğer Krediler	Toplam
30 Haz. 2018	63,4	0,0	4,1	0,0	35,7	5.657,2	0,0	12,9	1.822,1	2,5	0,0	6,9	0,0	535,9	8.140,8
30 Eyl. 2018	81,9	0,0	4,6	0,0	47,0	7.474,0	0,0	16,8	2.329,6	2,8	0,0	9,1	0,0	659,6	10.625,4
31 Ara. 2018	66,1	0,0	3,7	0,0	39,5	6.585,7	0,0	14,9	1.976,4	2,9	0,0	7,9	0,0	521,2	9.218,3
31.Mar.2019	85,7	0,0	3,8	0,0	40,9	7.142,7	0,0	15,8	2.105,5	2,8	0,0	8,3	0,0	515,5	9.921,4
30 Haz. 2019	91,6	0,0	4,2	0,0	40,5	7.491,4	0,0	16,2	2.077,5	3,5	0,0	8,6	0,0	519,4	10.253,1
30 Eyl. 2019	91,4	0,0	3,7	0,0	38,3	7.358,8	0,0	15,9	1.964,7	3,9	0,0	8,5	0,0	466,7	9.951,9
31 Ara. 2019	96,1	0,0	4,2	0,0	78,1	8.202,4	0,0	16,8	2.168,4	4,6	0,0	0,0	0,0	564,4	11.135,0
31 Mar. 2020	111,9	0,0	4,4	0,0	83,9	8.608,4	0,0	18,6	2.197,7	2,7	0,0	0,0	0,0	717,2	11.744,8
30 Haz. 2020	86,6	0,0	4,6	0,0	90,2	9.077,3	0,0	19,4	2.302,5	1,7	0,0	0,0	0,0	702,5	12.284,8
30 Eyl. 2020	95,2	0,0	5,2	0,0	136,3	10.291,1	0,0	22,0	2.585,9	2,5	0,0	5,3	0,0	766,1	13.909,6
31 Ara. 2020	106,5	0,0	5,3	73,4	176,4	10.712,7	0,0	20,9	2.520,8	2,0	0,0	5,0	0,0	238,7	13.861,7
31 Mar. 2021	129,7	0,0	5,6	81,8	187,8	11.930,6	0,0	23,5	2.749,8	2,1	0,0	5,7	0,0	269,5	15.386,1
30 Haz. 2021	142,9	0,0	5,7	86,2	195,6	12.930,4	0,0	24,6	2.927,2	3,2	0,0	0,0	0,0	316,0	16.631,8
30 Eyl. 2021	142,5	0,0	5,6	87,8	192,0	13.344,1	0,0	25,2	2.766,3	4,5	0,0	3,1	0,0	332,2	16.903,3
31 Ara. 2021	268,1	0,0	0,6	130,4	271,2	20.864,7	0,0	35,2	3.485,1	4,6	0,0	4,5	0,0	126,1	25.190,5
31 Mar. 2022	312,8	0,0	0,8	145,3	293,8	22.951,5	0,0	41,5	3.659,7	5,9	0,0	5,1	0,0	207,7	27.624,2

Kaynak: KKTCMB

Tablo B.16: Krediler - Vadelere Göre (Milyon TL)

Tarih	Kısa Vadeli Krediler	Önceki Çeyreğe Göre Yüzde Değişim	Orta ve Uzun Vadeli Krediler	Önceki Çeyreğe Göre Yüzde Değişim	Toplam	Önceki Çeyreğe Göre Yüzde Değişim
30 Haz. 2018	4.416,5	10,51	11.967,4	6,16	16.383,9	7,30
30 Eyl. 2018	5.213,6	18,05	13.556,2	13,28	18.769,8	14,56
31 Ara. 2018	5.000,9	-4,08	12.860,6	-5,13	17.861,5	-4,84
31 Mar. 2019	5.294,3	5,86	13.444,2	4,53	18.738,6	4,91
30 Haz. 2019	5.588,7	5,56	13.655,9	1,57	19.244,6	2,70
30 Eyl. 2019	5.575,4	-0,23	13.484,9	-1,25	19.060,3	-0,96
31 Ara. 2019	5.969,9	7,07	15.137,9	12,26	21.107,8	10,74
31 Mar. 2020	6.074,6	1,75	15.910,0	5,10	21.984,6	4,15
30 Haz. 2020	5.888,5	-3,06	17.118,2	7,59	23.006,7	4,65
30 Eyl. 2020	6.172,6	4,82	19.637,6	14,72	25.810,2	12,19
31 Ara. 2020	6.357,0	2,99	20.845,4	6,15	27.202,4	5,39
31 Mar. 2021	6.726,7	5,82	21.708,7	4,14	28.435,4	4,53
30 Haz. 2021	7.099,1	5,54	22.820,1	5,12	29.919,2	5,22
30 Eyl. 2021	7.474,2	5,28	23.137,9	1,39	30.612,1	2,32
31 Ara. 2021	10.454,8	39,88	29.966,0	29,51	40.420,8	32,04
31 Mar. 2022	11.644,9	11,38	31.834,9	6,24	43.479,8	7,57

Kaynak: KKTOMB

Tablo B.17: Krediler - Kamu Özel Ayrımı (Milyon TL)

Tarih	Kamu Kredileri	Önceki Çeyreğe Göre Yüzde Değişim	Özel Krediler	Önceki Çeyreğe Göre Yüzde Değişim	Toplam	Önceki Çeyreğe Göre Yüzde Değişim
30 Haz. 2018	3.322,8	2,93	13.061,1	8,47	16.383,9	7,30
30 Eyl. 2018	3.639,5	9,53	15.130,3	15,84	18.769,8	14,56
31 Ara. 2018	4.035,0	10,87	13.826,5	-8,62	17.861,5	-4,84
31 Mar. 2019	4.118,0	2,05	14.620,6	5,74	18.738,6	4,91
30 Haz. 2019	4.186,5	1,66	15.058,1	2,99	19.244,6	2,70
30 Eyl. 2019	4.159,5	-0,64	14.900,8	-1,04	19.060,3	-0,96
31 Ara. 2019	4.850,4	16,61	16.257,4	9,1	21.107,8	10,74
31 Mar. 2020	4.905,1	1,13	17.079,5	5,06	21.984,6	4,15
30 Haz. 2020	4.750,8	-3,15	18.255,9	6,89	23.006,7	4,65
30 Eyl. 2020	5.063,4	6,58	20.746,8	13,64	25.810,2	12,19
31 Ara. 2020	5.494,7	8,52	21.707,7	4,63	27.202,4	5,39
31 Mar. 2021	5.542,6	0,87	22.892,8	5,46	28.435,4	4,53
30 Haz. 2021	5.504,3	-0,69	24.414,9	6,65	29.919,2	5,22
30 Eyl. 2021	5.696,7	3,50	24.915,4	2,05	30.612,1	2,32
31 Ara. 2021	7.510,6	31,84	32.910,2	32,09	40.420,8	32,04
31 Mar. 2022	8.078,4	7,56	35.401,4	7,57	43.479,8	7,57

Kaynak: KKTOMB

Tablo B.18: Büyüklüklerine Göre Toplam Kredilerin Dağılımı (Milyon TL)

Tarih	100 Bin TL'den Büyük Krediler	51-100 Bin TL Arasındaki Krediler	11-50 Bin TL Arasındaki Krediler	1 - 10 Bin TL Arasındaki Krediler	Bin TL'den Küçük Krediler	Genel Toplam
30 Haz. 2018	14.083,6	874,0	1.020,5	380,7	25,1	16.383,9
30 Eyl. 2018	16.499,8	855,7	1.010,4	379,5	24,4	18.769,8
31 Ara. 2018	15.221,9	803,4	1.195,9	423,3	217,0	17.861,5
31 Mar. 2019	16.081,0	804,7	1.189,0	432,4	231,4	18.738,6
30 Haz. 2019	16.543,1	814,6	1.208,1	432,7	246,1	19.244,6
30 Eyl. 2019	16.298,2	842,4	1.210,5	454,9	254,3	19.060,3
31 Ara. 2019	18.237,2	895,8	1.282,0	439,6	253,2	21.107,8
31 Mar. 2020	19.072,6	759,7	1.283,8	597,1	271,4	21.984,6
30 Haz. 2020	19.988,8	934,7	1.343,2	434,5	305,5	23.006,7
30 Eyl. 2020	22.650,8	1.026,7	1.328,8	464,1	339,8	25.810,2
31 Ara. 2020	24.007,0	1.044,9	1.341,5	466,4	342,6	27.202,4
31 Mar. 2021	25.257,5	1.052,7	1.321,6	463,4	340,2	28.435,4
30 Haz. 2021	26.408,3	1.143,1	1.443,2	563,1	361,5	29.919,2
30 Eyl. 2021	27.071,5	1.172,0	1.481,9	528,0	358,7	30.612,1
31 Ara. 2021	36.866,2	1.284,9	1.414,9	506,8	348,0	40.420,8
31 Mar. 2022	39.797,7	1.325,5	1.438,7	549,8	368,1	43.479,8

Kaynak: KKTOMB

Tablo B.19: Özkaynakların Gelişimi (Milyon TL)

Tarih	Ödenmiş Sermaye	Yedek Akçeler	Sabit Kıymet Yeniden Değ. Fonu	Menkul Değerler Değer Artışı Fonu	Dönem Kârı (Zararı)	Geçmiş yıl Kârı (Zararı)	Toplam
30 Haz. 2018	1.180,3	616,8	0,9	124,0	316,1	449,1	2.687,2
30 Eyl. 2018	1.181,6	618,7	0,9	163,5	596,2	447,2	3.008,1
31 Ara. 2018	1.262,4	593,9	0,9	140,7	689,8	407,4	3.095,1
31 Mar. 2019	1.265,6	795,8	1,7	158,4	235,9	849,3	3.306,7
30 Haz. 2019	1.315,3	923,6	2,0	158,4	518,1	576,7	3.494,1
30 Eyl. 2019	1.329,1	923,6	2,2	150,1	749,2	564,3	3.718,5
31 Ara. 2019	1.332,3	929,0	3,0	168,4	808,9	558,8	3.800,4
31 Mar. 2020	1.332,7	1.088,4	3,0	173,8	183,5	1.166,5	3.947,9
30 Haz. 2020	1.398,9	1.207,3	3,0	181,0	329,2	899,1	4.018,5
30 Eyl. 2020	1.401,4	1.366,6	3,6	215,0	513,0	737,5	4.237,1
31 Ara. 2020	1.470,7	1.369,1	10,4	220,2	671,1	725,9	4.467,4
31 Mar. 2021	1.492,6	1.693,2	10,4	256,9	301,7	974,5	4.729,3
30 Haz. 2021	1.506,1	1.842,6	10,4	262,5	639,7	846,7	5.108,0
30 Eyl. 2021	1.515,8	1.846,6	10,4	261,6	1.038,7	838,1	5.511,2
31 Ara. 2021	1.542,4	2.672,2	11,5	378,5	1.436,3	0,00	6.040,9
31 Mar. 2022	1.989,1	3.246,3	11,52	479,8	532,9	591,7	6.851,3

Kaynak: KKTOMB

Tablo B.20: Sermaye Yeterliliği Rasyosu (%)

Tarih	Kamu Eliyle Yönetilen Bankalar	Özel Sermayeli Bankalar	Şube Bankaları	Bankacılık Sektörü	Yasal Sınır
30 Haz. 2018	23,14	14,74	19,11	17,57	10,00
30 Eyl. 2018	20,51	15,38	20,68	18,19	10,00
31 Ara. 2018	16,49	15,28	21,93	17,86	10,00
31 Mar. 2019	16,74	15,08	21,64	17,79	10,00
30 Haz. 2019	18,14	15,43	22,04	18,29	10,00
30 Eyl. 2019	19,11	15,88	22,89	19,02	10,00
31 Ara. 2019	14,63	14,02	21,98	17,05	10,00
31 Mar. 2020	16,13	13,58	21,41	16,90	10,00
30 Haz. 2020	15,97	14,13	20,81	16,92	10,00
30 Eyl. 2020	14,65	12,67	19,81	15,69	10,00
31 Ara. 2020	13,25	12,58	21,25	15,91	10,00
31 Mar. 2021	13,76	12,4	21,50	15,93	10,00
30 Haz. 2021	14,33	12,42	22,32	16,31	10,00
30 Eyl. 2021	16,07	12,82	22,97	17,05	10,00
31 Ara. 2021	14,14	13,10	22,42	16,66	10,00
31 Mar. 2022	16,1	12,64	24,48	17,5	10,00

Kaynak: KKTOMB

Tablo B.21: Bankacılık Sektörü Kâr / Zarar Tablosu (Milyon TL)

Tarih	Faiz Gelirleri	Faiz Giderleri	Faiz Dışı Gelirler	Faiz Dışı Giderler	Dönem Net Kâr / Zararı
30 Haz. 2018	1.191,7	689,8	226,4	373,1	316,1
30 Eyl. 2018	2.048,5	1.165,0	353,3	580,3	596,2
31 Ara. 2018	2.999,4	1.762,5	500,3	823,5	689,8
31 Mar.2019	982,5	611,8	161,0	230,4	235,9
30 Haz.2019	2.016,4	1.256,0	320,2	480,4	518,1
30 Eyl. 2019	3.009,6	1.893,7	481,1	734,8	749,2
31 Ara. 2019	3.862,6	2.437,9	674,3	1.057,0	808,9
31 Mar. 2020	800,2	449,8	153,9	278,2	183,4
30 Haz. 2020	1.534,2	822,1	280,1	557,7	329,2
30 Eyl. 2020	2.364,0	1.227,2	445,7	826,3	513,0
31 Ara. 2020	3.303,4	1.715,8	636,8	1.154,5	671,2
31 Mar. 2021	1.143,6	626,0	156,4	295,6	301,7
30 Haz. 2021	2.398,6	1.327,8	350,3	618,0	639,7
30 Eyl. 2021	3.707,8	2.052,4	599,0	960,5	1.038,7
31 Ara. 2021	5.271,7	2.864,1	894,0	1.411,5	1.436,3
31 Mar. 2022	1.562,1	801,9	343	484,1	532,9

Kaynak: KKTOMB

Tablo B.22: Mevduat (Toplam) - Vade Gruplarına Göre (Milyon TL)

Tarih	Vadesiz	1 Ay Vadeli	3 Ay Vadeli	6 Ay Vadeli	1 Yıl Vadeli	Toplam
30 Haz. 2018	3.580,7	11.979,8	5.082,1	961,5	2.527,1	24.131,2
30 Eyl. 2018	4.201,9	13.615,9	6.006,3	1.166,1	3.172,9	28.163,1
31 Ara. 2018	3.698,4	13.742,5	4.950,1	1.282,7	2.768,1	26.441,8
31 Mar. 2019	3.866,9	13.793,4	6.513,5	1.252,6	3.022,6	28.449,2
30 Haz. 2019	4.145,1	14.244,0	6.921,1	1.181,2	3.101,0	29.572,1
30 Eyl. 2019	4.434,0	15.666,3	5.869,5	1.266,9	2.988,1	30.224,8
31 Ara. 2019	4.708,0	16.982,2	6.462,1	1.279,5	3.405,5	32.837,3
31 Mar. 2020	5.137,6	17.532,5	6.497,2	1.455,7	3.621,8	34.244,8
30 Haz. 2020	5.941,1	17.907,7	6.401,0	1.404,7	3.592,6	35.247,1
30 Eyl. 2020	6.915,4	19.916,4	7.380,5	1.630,5	4.274,2	40.117,0
31 Ara. 2020	7.760,1	20.730,7	7.533,1	1.478,6	4.285,1	41.787,6
31 Mar. 2021	7.393,7	23.427,2	8.068,0	1.486,6	4.399,4	44.774,9
30 Haz. 2021	7.894,5	24.161,5	8.521,6	1.576,9	4.704,8	46.859,3
30 Eyl. 2021	8.914,9	25.099,8	8.467,0	1.481,6	4.841,3	48.804,6
31 Ara. 2021	12.946,1	32.873,1	10.756,5	1.998,1	7.605,3	66.179,1
31 Mar. 2022	14.893,2	36.390,0	11.440,2	2.622,5	8.022,3	73.368,1

Kaynak: KKTCCMB

Tablo B.23: Mevduat (TP) - Vade Gruplarına Göre (Milyon TL)

Tarih	Vadesiz	1 Ay Vadeli	3 Ay Vadeli	6 Ay Vadeli	1 Yıl Vadeli	Toplam
30 Haz. 2018	1.409,7	5.495,6	2.261,4	383,8	292,9	9.843,4
30 Eyl. 2018	1.418,0	5.669,1	2.512,3	314,7	269,3	10.183,4
31 Ara. 2018	1.427,2	6.123,7	2.315,6	449,6	288,4	10.604,5
31 Mar. 2019	1.445,6	5.624,1	3.000,2	383,9	274,6	10.728,4
30 Haz. 2019	1.544,0	5.856,2	3.249,2	310,3	378,3	11.338,0
30 Eyl. 2019	1.706,6	7.007,0	2.710,2	382,1	365,3	12.171,2
31 Ara. 2019	1.886,9	7.486,7	2.881,9	333,9	424,9	13.014,3
31 Mar. 2020	1.851,9	7.453,7	2.959,1	406,0	433,9	13.104,6
30 Haz. 2020	2.234,8	7.703,7	2.804,3	381,3	297,5	13.421,6
30 Eyl. 2020	2.330,6	7.876,7	3.235,2	260,3	371,6	14.074,4
31 Ara. 2020	2.855,1	8.032,8	3.111,7	188,3	329,7	14.517,6
31 Mar. 2021	2.331,7	9.052,9	3.127,0	211,8	191,8	14.915,2
30 Haz. 2021	2.322,3	9.098,3	3.374,6	251,3	220,2	15.266,7
30 Eyl. 2021	2.442,9	9.362,6	3.387,2	343,2	234,1	15.770,0
31 Ara. 2021	2.532,0	9.273,2	2.916,9	335,0	251,8	15.308,9
31 Mar. 2022	2.962,5	9.752,7	3.024,2	282,7	223,0	16.245,1

Kaynak: KKTCCMB

Tablo B.24: Mevduat (YP) - Vade Gruplarına Göre (Milyon TL)

Tarih	Vadesiz	1 Ay Vadeli	3 Ay Vadeli	6 Ay Vadeli	1 Yıl Vadeli	Toplam
30 Haz. 2018	2.171,0	6.484,2	2.820,7	577,7	2.234,2	14.287,8
30 Eyl. 2018	2.783,9	7.946,8	3.494,0	851,4	2.903,6	17.979,7
31 Ara. 2018	2.271,3	7.618,8	2.634,6	833,0	2.479,7	15.837,4
31 Mar. 2019	2.421,3	8.169,3	3.513,4	868,7	2.748,1	17.720,8
30 Haz. 2019	2.601,2	8.367,8	3.671,9	870,9	2.722,4	18.234,2
30 Eyl. 2019	2.727,4	8.659,3	3.159,3	884,8	2.622,8	18.053,6
31 Ara. 2019	2.821,1	9.495,5	3.580,1	945,6	2.980,6	19.822,9
31 Mar. 2020	3.285,7	10.078,8	3.538,1	1.049,7	3.187,9	21.140,2
30 Haz. 2020	3.706,3	10.203,9	3.596,8	1.023,4	3.295,1	21.825,5
30 Eyl. 2020	4.584,9	12.039,7	4.145,3	1.370,2	3.902,5	26.042,6
31 Ara. 2020	4.905,0	12.698,0	4.421,3	1.290,3	3.955,4	27.270,0
31 Mar. 2021	5.062,0	14.374,3	4.941,0	1.274,8	4.207,6	29.859,7
30 Haz. 2021	5.572,3	15.063,2	5.147,0	1.325,5	4.484,6	31.592,6
30 Eyl. 2021	6.472,1	15.737,1	5.079,8	1.138,3	4.607,3	33.034,6
31 Ara. 2021	10.414,2	23.599,9	7.839,6	1.663,0	7.353,5	50.870,2
31 Mar. 2022	11.930,7	26.637,2	8.416,0	2.340,0	7.799,3	57.123,1

Kaynak: KKTOMB

Tablo B.25: Mevduat (Toplam) - Türlerine Göre (Milyon TL)

Tarih	Resmi	Ticari	Tasarruf	Diğer	Bankalar	Toplam
30 Haz. 2018	1.730,4	4.686,0	17.357,3	357,5	2.004,8	26.136,0
30 Eyl. 2018	1.990,1	5.620,5	20.093,4	459,1	2.328,1	30.491,2
31 Ara. 2018	1.917,8	4.922,5	19.010,8	590,7	2.028,6	28.470,4
31 Mar. 2019	2.103,5	5.251,0	20.574,6	520,1	2.163,6	30.612,9
30 Haz. 2019	2.260,8	5.434,1	21.290,5	586,7	2.190,3	31.762,4
30 Eyl. 2019	2.860,6	5.626,8	21.283,5	453,9	2.270,1	32.494,9
31 Ara. 2019	2.624,6	6.457,5	23.316,5	438,7	2.436,6	35.273,9
31 Mar. 2020	2.686,8	6.658,6	24.349,3	550,2	2.218,6	36.463,5
30 Haz. 2020	2.327,0	6.933,8	25.385,3	601,0	2.209,9	37.457,0
30 Eyl. 2020	2.612,3	7.913,7	28.910,3	680,7	2.517,5	42.634,5
31 Ara. 2020	3.184,6	8.630,3	29.453,4	519,3	2.531,0	44.318,6
31 Mar. 2021	3.162,6	8.752,3	32.055,9	804,1	2.786,7	47.561,4
30 Haz. 2021	2.917,8	9.092,3	33.980,6	868,5	2.894,9	49.754,1
30 Eyl. 2021	2.821,0	10.051,6	34.919,8	1.012,2	2.785,5	51.590,1
31 Ara. 2021	3.797,4	13.675,2	47.406,0	1.300,5	4.253,6	70.432,7
31 Mar. 2022	4.124,3	15.220,0	52.713,4	1.310,4	4.217,5	77.585,6

Kaynak: KKTOMB

Tablo B.26: Mevduat (TP) - Türlerine Göre (Milyon TL)

Tarih	Resmi	Ticari	Tasarruf	Diğer	Bankalar	Toplam
30 Haz. 2018	1.298,4	1.506,7	6.909,0	129,2	404,0	10.247,3
30 Eyl. 2018	1.394,1	1.622,1	7.021,3	145,9	420,4	10.603,8
31 Ara. 2018	1.421,0	1.577,0	7.382,8	223,6	390,5	10.994,9
31 Mar. 2019	1.437,6	1.533,1	7.517,8	239,9	478,2	11.206,7
30 Haz. 2019	1.602,7	1.681,0	7.783,8	270,4	302,4	11.640,3
30 Eyl. 2019	2.215,4	1.769,8	8.062,0	124,0	257,1	12.428,3
31 Ara. 2019	2.026,4	2.129,7	8.712,8	145,4	378,2	13.392,5
31 Mar. 2020	2.037,2	2.199,8	8.710,8	156,8	244,7	13.349,3
30 Haz. 2020	1.635,3	2.404,5	9.110,0	271,8	243,5	13.665,1
30 Eyl. 2020	1.806,1	2.651,4	9.299,9	317,0	322,2	14.396,6
31 Ara. 2020	2.400,8	2.603,7	9.203,5	309,6	345,2	14.862,8
31 Mar. 2021	2.292,6	2.474,6	9.801,4	346,5	340,0	15.255,1
30 Haz. 2021	2.004,8	2.673,4	10.208,5	380,0	122,6	15.389,3
30 Eyl. 2021	1.858,3	3.002,1	10.405,1	504,5	193,0	15.963,0
31 Ara. 2021	2.440,1	2.665,2	9.645,0	558,7	739,4	16.048,4
31 Mar. 2022	2.433,9	3.056,1	10.259,0	496,1	418,9	16.664,0

Kaynak: KKTCCMB

Tablo B.27: Mevduat (YP) - Türlerine Göre (Milyon TL)

Tarih	Resmi	Ticari	Tasarruf	Diğer	Bankalar	Toplam
30 Haz. 2018	432,0	3.179,4	10.448,2	228,2	1.600,9	15.888,7
30 Eyl. 2018	596,0	3.998,4	13.072,1	313,2	1.907,7	19.887,4
31 Ara. 2018	496,8	3.345,6	11.628,0	367,0	1.638,1	17.475,5
31 Mar. 2019	665,9	3.717,8	13.056,9	280,2	1.685,4	19.406,2
30 Haz. 2019	658,1	3.753,1	13.506,7	316,2	1.887,9	20.122,1
30 Eyl. 2019	645,1	3.857,0	13.221,5	329,9	2.013,0	20.066,5
31 Ara. 2019	598,2	4.327,8	14.603,6	293,4	2.058,3	21.881,3
31 Mar. 2020	649,6	4.458,8	15.638,5	393,4	1.973,9	23.114,2
30 Haz. 2020	691,7	4.529,3	16.275,3	329,1	1.966,4	23.791,8
30 Eyl. 2020	806,2	5.262,2	19.610,4	363,7	2.195,3	28.237,8
31 Ara. 2020	783,9	6.026,6	20.249,9	209,7	2.185,7	29.455,8
31 Mar. 2021	870,0	6.277,7	22.254,5	457,6	2.446,7	32.306,5
30 Haz. 2021	913,0	6.419,0	23.772,0	488,6	2.772,2	34.364,8
30 Eyl. 2021	962,6	7.049,6	24.514,7	507,7	2.592,5	35.627,1
31 Ara. 2021	1.357,3	11.010,0	37.761,0	741,9	3.514,1	54.384,3
31 Mar. 2022	1.690,5	12.163,9	42.454,4	814,2	3.798,6	60.921,6

Kaynak: KKTCCMB

Tablo B.28: Para Arzı (Milyon TL)

Yıl	Çeyrek	M1	Önceki Yılın Aynı Çeyreğine Göre Yüzde Değişim	M2	Önceki Yılın Aynı Çeyreğine Göre Yüzde Değişim	M3	Önceki Yılın Aynı Çeyreğine Göre Yüzde Değişim	
2017	II	3.906,7	31,23	18.670,5	27,70	20.066,2	28,69	
	III	4.126,2	30,66	19.847,4	29,85	21.240,3	30,16	
	IV	4.403,3	24,24	21.181,5	24,99	22.789,8	26,63	
2018	I	4.826,2	28,53	22.844,7	26,78	24.492,6	27,50	
	II	5.342,4	36,75	24.489,5	31,17	26.341,2	31,27	
	III	6.244,7	51,34	28.565,7	43,93	30.698,9	44,53	
2018	IV	5.726,7	30,05	26.846,9	26,75	28.868,4	26,67	
	2019	I	6.297,8	30,49	29.051,7	27,17	31.226,9	27,50
		II	6.581,7	23,20	30.066,1	22,77	32.390,9	22,97
III		6.775,1	8,49	30.109,1	5,40	33.243,7	8,29	
2019	IV	7.386,0	28,97	33.164,4	23,53	35.890,4	24,32	
	2020	I	7.872,2	25,00	34.635,5	19,22	37.612,4	20,45
		II	8.529,4	29,59	35.839,0	19,20	38.294,3	18,23
III		9.724,8	43,54	40.684,0	35,12	43.787,2	31,72	
2020	IV	10.077,1	36,44	41.842,8	26,17	45.299,2	26,22	
	2021	I	10.461,4	32,89	45.118,5	30,27	48.624,9	29,28
		II	11.257,1	31,98	47.658,2	32,98	50.639,9	32,24
III		12.381,7	27,32	49.727,0	22,23	52.622,7	20,18	
2021	IV	17.349,1	72,16	67.053,5	60,25	71.396,0	57,61	
	2022	I	19.689,9	13,49	74.294,7	10,80	78.553,5	10,02

Kaynak: KKTCCMB

Tablo B.29: Bankacılık Yasası Altında Faaliyet Gösteren Lisanslı Bankalar

1	KIBRIS VAKIFLAR BANKASI LTD.
2	AKFİNANS BANK LTD.
3	CREDITWEST BANK LTD.
4	NOVA BANK LTD.
5	ASBANK LTD.
6	KIBRIS İKTİSAT BANKASI LTD.
7	KIBRIS TÜRK KOOPERATİF MERKEZ BANKASI LTD.
8	LİMASOL TÜRK KOOPERATİF BANKASI LTD.
9	ŞEKERBANK (KIBRIS) LTD.
10	TÜRK BANKASI LTD.
11	UNIVERSAL BANK LTD.
12	VİYABANK LTD.
13	YAKINDOĞU BANK LTD.
14	KIBRIS KAPİTAL BANK LTD.
15	HIGHRISE BANK LTD.
16	T. GARANTİ BANKASI A.Ş.
17	T. HALK BANKASI A.Ş.
18	T. İŞ BANKASI A.Ş.
19	T.C. ZİRAAT BANKASI A.Ş.
20	ALBANK LTD.
21	TÜRK EKONOMİ BANKASI A.Ş.

Kaynak: KKTOMB

Tablo B.30: Temel Ekonomik ve Sosyal Göstergeler

	2014	2015	2016	2017	2018	2019	2020	2021	2022
GSYH (Cari Fiyatlarla Milyon TL)	8.858,5	10.222,4	11.601,2	14.544,8	18.324,2	21.395,4	21.407,5	28.769,8 ^(H)	33.229,1 ^(H)
GSYH (Milyon ABD doları)	4.040,2	3.749,0	3.837,9	3.983,8	3.790,8	3.766,8	3.048,6	4.157,5 ^(H)	4.466,9 ^(H)
Fert Başına GSMH (Cari Fiyatlarla TL)	33.127,8	37.413	42.022	51.799	64.178	71.851,4	70.606,2	n.a	n.a
Fert Başına GSMH (ABD doları)	15.109	13.721	13.902	14.187	13.277	12.649	10.055	13.367,3 ^(H)	14.033,4 ^(H)
Enflasyon Oranı (%)	6,5	7,8	10,2	14,7	29,9	11,6	15,0	46,1	83,19*
İhracat (Milyon ABD doları) (1)	134,0	118,1	105,5	105,6	100,9	82,5	101,1	127,8	n.a
İthalat (Milyon ABD doları)	1.538,8	1.500,6	1.557,2	1.778,4	1.816,4	1.587,9	1.220,6	2.259,9	n.a
Dış Ticaret Dengesi (Milyon ABD doları)	-1.404,8	-1.382,5	-1.415,2	-1.672,8	-1.715,5	-1.505,4	-1.119,5	-2.132,1	n.a
İhracat / İthalat (%)	7,5	7,9	6,9	5,9	5,6	5,2	7,6	5,6	n.a
Gelen Turist Sayısı	1.366.007	1.483.244	1.577.073	1.734.330	1.759.625	1.749.979	388.837	552.312	227.543*
a) Türkiye	1.020.577	1.110.795	1.218.232	1.324.248	1.359.420	1.358.465	307.717	438.700	177.458*
b) Diğer	345.430	372.449	358.841	410.082	400.205	391.514	81.120	113.612	50.004*
Net Turizm Geliri (Milyon ABD doları)	691,6	697,7	714,4	864,9	912,4	954,5	165,4	1.066,0 ^(H)	1.116,7 ^(H)
İstihdam	103.149	112.811	118.387	120.999	132.411	138.438	132.885	148.872 ^(H)	153.710 ^(H)
İşsiz Sayısı	9.320	9.043	8.075	7.452	9.872	9.317	14.950	9.101 ^(H)	n.a
İşsizlik Oranı (%)	8,3	7,4	6,4	5,8	6,9	6,3	10,1	5,8 ^(H)	5,9 ^(H)
Kurumsal Olmayan Sivil Nüfus (2)	289.252	299.514	307.255	314.169	347.340	357.216	359.108	299.599 ^(H)	n.a
Nüfus (Projeksiyon) (3)	320.884	331.432	339.478	351.965	372.486	382.230	382.836	n.a	n.a
Yıllık Nüfus Artışı (%)	3,8	3,9	2,4	3,7	5,8	2,6	1,6	n.a	n.a

Kaynak: DPÖ, KKTOMB, İstatistik Kurumu, Ticaret Dairesi, Turizm Planlama Dairesi

^(H)Hedef

*: Ocak-Mart dönemi verileri

1) Güney Kıbrıs'a yapılan ihracat dâhil değildir.

2) Fert Başına GSMH hesaplamasında DPÖ ortalama Amerikan doları (USD) kuru baz alınmıştır.

3) Kurumsal Olmayan Sivil Nüfus: Hane halkı İş Gücü Anketi yoluyla elde edilen, okul, yurt, otel, çocuk yuvası, huzurevi, özel nitelikteki hastane, hapisane, kışla ya da orduvinde ikamet edenler dışında kalan nüfustur.

4) Nüfus (Projeksiyon) 2011 yılında yapılan nüfus sayımı verileri kullanılarak yapılan 2012-2020 projeksiyon verileridir. Fert Başına GSMH hesaplamasında bu nüfus sayıları kullanılmaz. Fert Başına GSMH hesaplamasında kullanılan nüfus: (yıl ortası nüfus) + (yurtdışında okuyan KKTC'li öğrenciler) – (KKTC'de okuyan TC uyruklu öğrenciler + diğer ülke vatandaşı öğrenciler)

Tablo B.31: Gayrisafi Yurt İçi Hasıladaki Sektörel Gelişmeler (Cari Fiyatlarla, Milyon TL)

Sektörler	2011	2012	2013	2014	2015	2016	2017	2018	2019	2020	2021 ^(H)	2022 ^(H)
1. Tarım	366,4	386,5	405,0	489,3	552,5	647,6	658,8	1.139,4	1.171,2	1.279,8	1.925,3	2.330,4
2. Sanayi	558,5	587,1	636,6	779,7	937,7	1.064,7	1.413,3	1.537,9	1.675,7	2.064,4	2.459,2	2.811,9
3. İnşaat	408,5	335,8	370,7	370,2	480,5	511,6	836,4	1.081,4	1.235,1	2.054,6	1.464,1	1.686,4
4. Ticaret - Turizm	1.216,8	1.385,3	1.527,9	1.829,1	2.012,9	2.280,6	2.921,8	3.814,5	4.746,7	2.746,6	6.846,0	8.089,9
5. Ulaştırma - Haberleşme	553,1	642,9	711,4	788,0	896,6	965,3	1.156,6	1.339,0	1.564,7	1.370,7	2.132,6	2.474,8
6. Mali Müesseseler	472,6	506,0	579,7	637,4	719,4	887,6	1.007,7	1.486,4	1.717,3	1.685,6	2.040,1	2.460,6
7. Konut Gelirleri	274,4	305,8	358,2	398,9	456,2	535,3	655,6	896,3	1.102,4	1.356,9	1.521,3	1.801,1
8. Serbest Meslek ve Hizmetler	727,5	801,8	891,6	1.026,1	1.422,6	1.679,9	2.289,8	2.889,9	2.819,4	2.755,2	4.404,9	5.186,3
9. Kamu Hizmetleri	1.294,3	1.294,9	1.349,9	1.603,6	1.715,2	1.850,1	2.193	2.461,1	3.441,7	4.146,0	3.416,5	3.551,0
10. İthalat Vergileri	637,0	709,1	775,9	936,4	971,8	1.178,3	1.411,5	1.678,1	1.921,2	1.947,7	2.559,8	2.836,5
11. GSYH	6.509,0	6.955,1	7.606,9	8.858,6	10.222,5	11.601,2	14.544,8	18.324,1	21.395,4	21.407,5	28.769,8	33.229,1
12. Net Dış Âlem Faktör Gelirleri	50,2	-39,3	-27,5	-18,2	-11,7	4,2	6,9	10,6	13,7	17,1	19,4	22,7
GSMH	6.559,2	6.915,8	7.579,4	8.840,4	10.210,7	11.605,5	14.551,8	18.334,8	21.409,1	21.424,6	28.789,2	33.251,9

Kaynak: DPÖ, İstatistik Kurumu

^(H)Hedef

Tablo B.32: Gayrisafi Yurt İçi Hasılanın Yüzde Dağılımı

Sektörler	2011	2012	2013	2014	2015	2016	2017	2018	2019	2020	2021 ^(T)	2022 ^(T)
1. Tarım	5,6	5,6	5,3	5,5	6,0	5,6	4,5	6,2	5,5	6,0	6,7	7,0
2. Sanayi	8,6	8,4	8,4	8,8	9,2	9,2	9,7	8,4	7,8	9,6	8,5	8,5
2.1. Taş Ocakçılığı	0,7	0,6	0,6	0,5	0,7	0,7	0,9	1,0	0,9	1,3	-	-
2.2. İmalat Sanayi	2,5	2,8	2,9	3,1	3,7	3,7	3,3	3,0	2,8	2,5	-	-
2.3. Elektrik-Su	5,3	5,1	4,8	5,1	4,8	4,8	5,5	4,4	4,1	5,8	-	-
3. İnşaat	6,3	4,8	4,9	4,2	4,7	4,4	5,8	5,9	5,8	9,6	5,1	5,1
4. Ticaret - Turizm	18,7	19,9	20,1	20,6	19,7	19,7	20,1	20,8	22,2	12,8	23,8	24,3
4.1. Toptan ve Perakende Ticaret	11,1	11,4	11,2	12,3	10,7	11,0	11,1	11,2	10,5	10,3	17,8	18,3
4.2. Otelcilik ve Lokantacılık	7,6	8,5	8,9	8,3	9,0	8,7	9,0	9,6	11,7	2,5	5,9	6,1
5. Ulaştırma - Haberleşme	8,5	9,3	9,4	8,9	8,8	8,3	8,0	7,3	7,3	6,4	7,4	7,4
6. Mali Müesseseler	7,2	7,3	7,6	7,2	7,0	7,6	6,9	8,1	8,0	7,9	7,1	7,4
7. Konut Sahipliği	4,2	4,4	4,7	4,5	4,4	4,6	4,5	4,9	5,2	6,3	5,3	5,4
8. Serbest Meslek ve Hizmetler	11,2	11,5	11,7	11,6	13,9	14,5	15,7	15,8	13,2	12,9	15,3	15,6
9. Kamu Hizmetleri	19,9	18,6	17,7	18,1	16,8	15,9	15,1	13,4	16,1	19,4	11,9	10,7
10. İthalat Vergileri	9,8	10,2	10,2	10,6	9,5	10,2	9,7	9,2	9,0	9,1	8,9	8,5
GSYH	100,0	100,0	100,0	100,0	100,0	100,0	100,0	100,0	100,0	100,0	100,0	100,0

Kaynak: DPÖ, İstatistik Kurumu

^(T)Tahmin

Tablo B.33: Ekonominin Genel Dengesi (Cari Fiyatlarla, Milyon TL)

	2011	2012	2013	2014	2015	2016	2017	2018	2019 ^(T)	2020 ^(H)	2021 ^(H)	2022 ^(H)
1. Toplam Kaynaklar	6.849,7	7.141,1	7.664,8	8.866,0	9.470,2	10.499,0	13.476,9	17.697,2	19.221,6	21.910,4	25.081,4	29.701,5
2. Toplam Yatırımlar	1.266,5	1.175,5	1.147,8	1.276,7	1.598,5	1.791,2	2.836,0	4.013,6	3.229,4	3.814,5	4.451,1	5.087,0
3. Toplam Tüketim	5.583,1	5.965,6	6.516,9	7.589,3	7.871,7	8.707,8	10.640,9	13.913,1	15.992,2	18.096,0	20.630,2	24.614,5
4. Kamu Harcanabilir Geliri	1.059,2	1.491,8	1.341,3	1.688,9	2.123,1	2.317,2	3.451,1	4.099,3	4.888,3	5.383,8	5.957,8	6.636,5
5. Özel Harcanabilir Gelir	5.449,9	5.424,0	6.238,1	7.151,5	8.087,7	8.962,7	11.100,7	14.521,8	16.992,5	19.870,1	22.831,5	26.614,8
6. Özel Tasarruf Oranı (%)	28,0	20,8	25,0	23,3	29,8	29,4	29,0	28,1	26,7	29,5	30,1	27,5
7. Toplam Yurt İçi Tasarruflar	976,1	950,3	1.062,5	1.251,0	2.339,0	2.572,1	3.910,9	4.708,0	5.888,6	7.158,0	8.159,0	8.636,7

Kaynak: DPÖ

^(T) Tahmin^(H) Hedef**Tablo B.34: Sektörel Katma Değerlerin Reel Büyüme Hızları (%)**

Sektörler	2011	2012	2013	2014	2015	2016	2017	2018	2019	2020	2021 ^(H)	2022 ^(H)
1. Tarım	10,8	3,7	-1,6	4,8	14,5	-7,3	4,9	2,6	2,7	1,8	-5,5	1,9
2. Sanayi	3,4	-0,7	1,7	8,5	19,5	7,3	4,4	-12,4	-14,7	-15	2,2	4,5
3. İnşaat	3,3	-16,0	-0,3	-4,5	6,5	5,7	10,6	7,6	3,9	-25,6	6,0	6,7
4. Ticaret-Turizm	6,0	6,1	1,4	8,5	-0,8	4,8	9,0	0,4	-2,7	-35,6	1,4	5,3
5. Ulaştırma-Haberleşme	-4,3	5,7	2,0	3,2	5,7	1,8	6,9	3,5	0,2	2,3	2,5	4,8
6. Mali Müesseseler	1,4	8,1	7,5	0,8	1,6	2,0	3,1	2,7	1,2	0,5	2,7	5,0
7. Konut Sahipliği	3,9	3,7	3,2	2,6	3,0	3,5	3,8	4,6	5,0	3,6	1,0	3,2
8. Serbest Meslek ve Hizmetler	4,3	1,5	2,3	8,8	9,5	3,6	7,7	5,3	1,3	-16,0	6,5	6,6
9. Kamu Hizmetleri	2,8	1,9	1,4	-0,1	0,1	-0,2	-0,8	1,3	3,7	-1,5	3,5	6,1
10. İthalat Vergileri	3,9	8,9	-2,1	7,9	-9,6	9,0	0,5	2,4	3,6	-16,4	3,5	3,2
11. GSYH	3,9	1,8	1,1	4,8	4,0	3,6	5,4	1,3	0,2	-16,2	2,7	5,0
12. Net Dış Âlem Faktör Gelirleri	27,1	-174,5	35,3	40,5	41,9	133,0	-38,4	23,3	10,9	4,4	2,6	1,4
GSMH	4,0	0,5	1,3	4,9	4,1	3,8	5,5	1,3	0,2	-16,2	2,7	5,0

Kaynak: DPÖ, İstatistik Kurumu

^(T) Tahmin^(H) Hedef

Tablo B.35: Ödemeler Dengesi (Milyon ABD doları)

	2011	2012	2013	2014	2015	2016	2017	2018	2019	2020	2021 ^(H)	2022 ^(H)
1. Cari İşlemler Dengesi	-173,1	-125,1	-44,7	-11,7	271,6	287,6	294,4	215,9	221,3	-379,3	535,8	477,2
2. Sermaye Hareketleri Dengesi	326,5	346,2	259,7	186,9	168,9	71,4	131,4	73,1	154,9	639,2	122,6	127,6
3. Rezerv Hareketleri (- Artış, + Azalış)	-47,3	-340,8	-219,9	-176,7	-75,8	-79,4	-826,6	+69,1	-290,3	-591,9	-666,8	-621,7
4. Net Hata ve Noksan	-106,1	119,7	4,9	1,5	-364,7	-279,6	400,8	-358,1	-85,9	332,0	8,4	16,9

Kaynak: DPÖ, İstatistik Kurumu

Tablo B.36: Bir Önceki Yılın Aralık Ayına Göre Tüketici Fiyatları Endeksi Yüzde Değişim

Aylar	2006	2007	2008	2009	2010	2011	2012	2013	2014	2015	2016	2017	2018	2019	2020	2021	2022
Ocak	1,0	1,3	1,6	-0,1	-0,27	1,39	-0,70	1,00	2,09	-0,88	0,47	2,56	-0,22	0,53	1,70	0,48	53,36
Şubat	0,7	2,0	2,2	0,1	-0,31	2,10	-0,95	0,46	4,43	-2,14	0,31	4,00	1,39	0,37	2,33	0,46	64,3
Mart	2,5	3,5	3,8	1,1	0,00	3,88	-0,03	0,66	5,02	-0,41	0,09	4,61	2,26	1,71	2,80	1,86	83,19
Nisan	4,2	4,2	6,3	1,2	0,71	4,85	1,83	1,51	5,38	1,09	1,09	6,54	5,07	5,72	2,57	3,84	
Mayıs	6,4	4,3	7,9	2,5	0,29	6,46	1,69	1,80	4,56	2,73	1,86	6,95	8,91	6,22	3,34	5,52	
Haziran	8,5	3,4	9,8	3,2	0,31	5,95	0,73	3,30	4,89	3,18	2,33	7,68	12,11	7,57	4,38	8,83	
Temmuz	10,2	3,6	11,5	0,8	0,92	7,02	-0,28	3,21	5,15	1,90	3,23	9,29	14,64	8,72	6,44	11,26	
Ağustos	12,6	5,9	11,3	2,6	1,92	9,49	0,84	4,17	5,77	2,72	4,00	9,75	24,29	9,12	8,87	14,09	
Eylül	15,9	7,7	14,3	3,3	2,58	10,39	2,57	6,30	5,84	5,78	4,63	10,31	31,99	11,18	10,7	16,46	
Ekim	18,6	9,3	15,6	4,9	3,61	11,90	3,52	7,89	7,69	7,39	5,85	11,32	34,08	10,71	11,86	20,23	
Kasım	19,0	9,0	16,4	6,0	3,54	13,91	3,61	8,29	6,97	6,38	7,36	12,78	31,93	10,20	14,55	26,86	
Aralık	19,2	9,4	14,5	5,7	3,27	14,72	3,60	10,22	6,49	7,78	10,19	14,68	29,96	11,66	15,03	46,09	

Kaynak: DPÖ, İstatistik Kurumu

Tablo B.37: KKTC ve T.C. Enflasyon Oranları

Yıllar	KKTC	TC	Yıllar	KKTC	TC	Yıllar	KKTC	TC
1984	70,7	49,7	1998	66,5	69,7	2012	3,60	6,16
1985	43,0	44,2	1999	55,3	68,8	2013	10,22	7,40
1986	48,1	30,7	2000	53,2	39,0	2014	6,49	8,17
1987	43,0	55,1	2001	76,8	68,5	2015	7,78	8,81
1988	62,6	77,1	2002	24,5	29,8	2016	10,19	8,53
1989	51,8	64,3	2003	12,6	18,4	2017	14,68	11,92
1990	69,4	60,4	2004	11,6	9,3	2018	29,96	20,30
1991	46,3	71,1	2005	2,7	7,7	2019	11,66	11,84
1992	63,4	66,0	2006	19,2	9,7	2020	15,03	14,60
1993	61,2	71,1	2007	9,4	8,4	2021	46,09	36,08
1994	215,0	125,5	2008	14,5	10,1	2022	83,19	61,14
1995	72,2	76,1	2009	5,7	6,5			
1996	87,5	79,8	2010	3,2	6,4			
1997	81,7	99,1	2011	14,7	10,4			

Kaynak: DPÖ, TCMB, İstatistik Kurumu

Tablo B.38: Tüketici Fiyatları Endeksi (2015 = 100)

Ana Gruplar	Ana Mal ve Hizmet Gruplarının Bir Önceki Aya Göre Değişim Oranları											
	2021									2022		
	4	5	6	7	8	9	10	11	12	1	2	3
1. Gıda ve Alkolsüz İçecekler	1,62	-0,09	1,16	0,71	1,30	0,30	0,49	1,45	3,41	1,22	1,63	1,73
2. Alkollü İçecekler ve Tütün	0,35	0,67	1,24	0,11	0,01	0,00	0,01	0,06	0,29	0,16	0,12	0,22
3. Giyim ve Ayakkabı	6,67	12,09	0,91	0,01	-0,05	-0,05	0,38	0,35	0,28	0,17	-0,09	-0,05
4. Konut, Su, Elekt., Gaz ve Diğer Yakıtlar	1,41	0,70	1,36	-0,01	0,02	0,27	0,37	0,68	1,39	2,05	0,46	4,08
5. Mobilya, Ev Aletleri ve Ev Bakım Hizmetleri	1,58	0,41	5,96	0,23	0,03	0,09	0,41	0,21	1,00	0,58	0,11	0,51
6. Sağlık	1,10	3,50	4,64	0,09	0,05	0,03	0,13	0,12	0,30	-0,02	0,49	0,13
7. Ulaştırma	3,46	3,42	7,68	1,03	0,16	-0,02	0,93	1,60	3,79	0,85	1,00	2,96
8. Haberleşme	0,82	0,84	1,39	0,02	0,11	0,02	0,13	0,31	0,85	-0,04	0,01	0,10
9. Eğlence ve Kültür	1,38	0,29	0,76	0,02	0,08	0,09	0,11	0,22	1,25	0,14	2,91	2,09
10. Eğitim	1,99	0,82	0,95	-0,01	-0,04	1,06	0,13	0,20	0,85	-0,08	0,01	0,14
11. Lokanta ve Oteller	1,68	2,89	8,00	-0,01	0,86	0,21	-0,04	0,04	1,39	0,03	0,19	0,69
12. Çeşitli Mal ve Hizmetler	1,36	2,06	0,37	0,04	0,01	0,08	0,18	0,28	0,36	0,42	0,27	0,45
Genel	1,94	1,62	3,14	2,23	2,54	2,08	3,23	5,52	15,16	5,48	7,11	13,05

Kaynak: DPÖ, İstatistik Kurumu

Tablo B.39: Asgari Ücret Gelişmeleri

Yıllar	Asgari Ücret (TL)	Uygulama Tarihi
1996	14.800.000	01.01.1996
1997	23.000.000	01.01.1997
1997	33.800.000	01.09.1997
1998	50.250.000	01.01.1998
1998	67.000.000	01.09.1998
1999	85.000.000	01.01.1999
1999	103.000.000	01.01.1999
2000	137.000.000	01.01.2000
2000	160.000.000	01.07.2000
2001	200.000.000	01.01.2001
2001	240.000.000	01.08.2001
2002	320.000.000	01.01.2002
2002	380.000.000	01.10.2002
2003	440.000.000	01.01.2003
2003	500.000.000	01.08.2003
2004	550.000.000	01.03.2004
2004	627.000.000	01.07.2004
2005	720	01.06.2005
2006	780	01.01.2006
2006	860	01.08.2006
2007	960	01.02.2007
2008	1.060	01.01.2008
2008	1.190	01.09.2008
2009	1.237	01.10.2009
2011	1.300	01.01.2011
2013	1.415	01.01.2013
2014	1.560	01.01.2014
2014	1.675	01.11.2014
2015	1.730	01.09.2015
2016	1.834	01.07.2016
2017	2.020	01.02.2017
2017	2.175	01.07.2017
2018	2.365	01.03.2018
2018	2.620	01.09.2018
2019	3.150	01.02.2019
2019	3.400	01.08.2019
2020	3.820	01.02.2020
2021	4.400	01.02.2021
2021	4.970	01.09.2021
2022	7.000	01.01.2022

Not: 2005 yılından itibaren TL'den 6 sıfır atılmıştır.

Tablo B.40: Akaryakıt Perakende Satış Fiyatları

Tarih	Kurşunsuz Benzin		Euro Dizel	Motorin	Gazyağı
	95 Oktan	98 Oktan			
11.10.2016	3,57	3,77	3,36	-	3,35
01.11.2016	3,63	3,83	3,45	-	3,41
07.01.2017	3,83	4,03	3,62	-	3,56
11.03.2017	3,76	3,96	3,59	-	3,51
01.04.2017	3,71	3,91	3,51	-	3,43
18.05.2017	3,67	3,87	3,47	-	3,39
29.11.2017	3,67	3,87	3,63	-	3,40
03.02.2018	3,85	4,04	3,78	-	3,55
17.03.2018	3,88	4,07	3,82	-	3,59
11.04.2018	4,19	4,37	4,02	-	3,78
03.05.2018	4,30	4,48	4,13	4,13	3,91
10.07.2018	4,32	4,50	4,13	4,13	4,01
31.07.2018	4,42	4,60	4,18	4,18	4,11
28.08.2018	4,97	5,16	4,76	4,76	4,65
20.09.2018	5,81	6,01	5,76	5,76	5,59
01.11.2018	5,61	5,71	5,55	5,76	5,46
22.11.2018	5,21	5,31	5,15	-	5,06
13.12.2018	5,06	5,16	4,95	-	4,86
10.01.2019	5,00	5,10	4,85	-	4,78
21.02.2019	5,06	5,16	4,91	-	4,75
14.03.2019	5,06	5,16	4,91	-	4,85
04.04.2019	5,41	5,51	5,01	-	4,95
08.08.2019	5,36	5,46	4,96	-	4,90
05.05.2020	4,96	5,06	4,56	-	4,50
18.06.2020	5,40	5,50	4,94	-	4,94
09.07.2020	5,78	5,88	5,32	-	5,29
08.05.2021	6,07	6,17	5,61	5,61	5,58
29.05.2021	6,51	6,64	6,04	5,61	5,95
22.06.2021	6,96	7,09	6,52	-	6,37
13.07.2021	7,45	7,60	6,91	-	6,67
24.08.2021	7,35	7,50	6,81	-	6,57
06.10.2021	7,84	7,99	7,30	-	7,27
28.10.2021	8,80	8,96	8,44	-	8,39
18.11.2021	9,17	9,30	8,78	-	8,75
07.12.2021	10,37	10,58	10,09	-	9,99
15.12.2021	11,65	11,89	11,23	-	11,13
28.01.2022	12,60	12,84	12,55	-	12,67
16.02.2022	13,70	13,94	13,55	-	13,36
04.03.2022	14,73	14,97	14,62	-	14,13
10.03.2022	18,75	19,00	21,07	-	19,47
17.03.2022	17,33	17,58	18,07	-	17,02
23.03.2022	18,57	18,82	20,88	-	20,12
15.04.2022	18,14	18,38	19,78	-	18,44

Kaynak: Ekonomi ve Enerji Bakanlığı

Tablo B.41: KKTC'nin Ülke Gruplarına Göre İhracatı (ABD doları)

Yıllar	Türkiye	Avrupa Birliği Ülkeleri	Diğer Avrupa Ülkeleri	Orta Doğu Ülkeleri	Diğer Ülkeler	Toplam İhracat
2007	48.907.443	13.225.555	7.369.006	9.702.231	4.480.578	83.684.813
2008	41.770.636	17.147.124	4.953.414	14.220.270	5.572.694	83.664.138
2009	38.482.808	13.156.210	1.206.347	13.833.521	4.384.880	71.063.766
2010	44.741.216	11.816.654	3.475.821	31.104.188	5.282.030	96.419.909
2011	61.333.755	9.515.772	1.514.866	36.886.525	10.645.168	119.896.086
2012	58.878.076	8.678.585	1.014.857	39.821.898	9.873.712	116.267.128
2013	62.969.817	9.145.514	2.733.4847	38.472.891	7.359.533	120.681.239
2014	78.446.382	8.304.840	835.323	40.583.800	5.814.745	133.985.090
2015	66.228.637	6.195.715	3.811.828	35.611.170	5.885.294	117.732.644
2016	65.926.162	10.664.066	893.816	23.981.854	4.022.010	105.487.908
2017	63.818.406	8.362.779	1.681.343	22.247.673	9.505.787	105.615.988
2018	52.127.770	10.376.400	2.536.815	26.110.465	9.700.495	100.851.945
2019	43.130.122	2.129.943	2.236.897	30.490.266	4.448.151	82.465.379
2020	49.500.656	2.041.116	10.440.836	31.554.011	7.570.755	101.107.374
2021	62.658.331	1.919.596	6.064.178	33.391.931	23.708.999	127.850.215

Kaynak: Ticaret Dairesi

Tablo B.42: KKTC'nin Ülke Gruplarına Göre İthalatı (ABD doları)

Yıllar	Türkiye	Avrupa Birliği Ülkeleri	Uzak Doğu Ülkeleri	Diğer Avrupa Ülkeleri	Orta Doğu Ülkeleri	Diğer Ülkeler	Toplam İthalat
2007	1.044.965.855	248.220.981	111.304.222	40.423.905	66.253.726	28.022.604	1.539.191.293
2008	1.172.502.792	236.344.802	109.156.742	78.503.072	56.482.297	27.673.475	1.680.657.180
2009	923.438.219	205.604.209	87.720.997	30.311.431	52.507.371	26.582.965	1.326.165.192
2010	1.137.378.970	251.285.189	90.266.660	29.873.873	69.000.395	26.375.578	1.604.180.665
2011	1.165.712.306	286.204.302	82.493.886	42.982.735	87.880.256	34.654.478	1.699.927.963
2012	1.234.214.030	247.749.409	81.109.808	28.245.460	81.484.144	31.111.112	1.703.913.963
2013	1.155.334.547	257.018.820	113.400.316	59.110.065	86.239.017	28.323.666	1.699.426.431
2014	995.563.199	238.330.438	125.280.677	70.915.525	75.481.630	33.204.743	1.538.776.212
2015	967.563.226	271.360.515	115.042.857	45.084.868	70.781.057	30.744.861	1.500.577.384
2016	940.845.300	326.806.415	133.943.157	51.872.616	69.557.193	34.165.573	1.557.190.254
2017	1.043.002.512	387.506.424	150.130.828	61.166.015	87.668.520	48.929.706	1.778.404.005
2018	1.068.509.898	356.271.158	149.333.076	90.732.549	100.527.838	50.989.832	1.816.364.351
2019	927.163.386	287.971.697	152.984.913	85.855.064	95.200.820	38.744.575	1.587.920.455
2020	796.337.535	223.453.962	158.824.652	41.758.202	58.579.965	38.855.264	1.317.809.580
2021	1.453.938.593	214.196.435	142.464.267	57.868.098	348.538.812	42.947.609	2.259.953.814

Kaynak: Ticaret Dairesi

Tablo B.43: KKTC'ye Giriş Yapan Yolcuların Limanlara Göre Dağılımı

Yıllar	Ercan	Girne	Gazimağusa	Karpaz	Toplam
2015	1.693.694	60.733	19.196	342	1.773.965
2016	1.785.746	57.513	19.004	295	1.862.558
2017	1.794.483	71.619	21.668	283	1.888.053
2018	1.968.345	84.974	26.260	382	2.079.961
2019	1.973.844	70.097	24.575	476	2.068.992
2020	426,545	35,766	5,312	24	467,647
2021	575.044	51.815	11.189	103	638.151
2022(Ocak-Mart)	243.226	13.120	5.941	23	262.310

Kaynak: Turizm Planlama Dairesi

Tablo B.44: 2020 - 2021 Yıllarında Kara Kapılarından Yapılan Toplam Girişler (Kişi Sayısı)

Uyruk	KKTC		Güney Kıbrıs		Diğer Ülkeler		Toplam	
	2021	2022	2021	2022	2021	2022	2021	2022
Ocak	10.058	96.086	134	173.327	959	68.131	11.151	337.544
Şubat	16.030	122.830	213	176.744	907	74.437	17.150	374.011
Mart	42.395	125.519	1.099	204.509	2.484	107.582	45.978	437.610
Nisan	44.288		1.165		2.395		47.848	
Mayıs	45.687		3.729		2.916		52.332	
Haziran	88.718		90.680		39.340		218.738	
Temmuz	89.376		119.204		57.318		265.898	
Ağustos	90.922		142.201		63.570		296.693	
Eylül	118.394		138.218		67.400		324.012	
Ekim	139.919		177.506		102.357		419.782	
Kasım	120.665		167.748		86.390		374.803	
Aralık	106.657		182.064		77.806		366.527	
Toplam	913.109	344.435	1.023.961	554.580	503.842	250.150	2.440.912	1.149.165

Kaynak: Turizm Planlama Dairesi

Tablo B.45: Turistik Konaklama Tesislerinde Konaklayan Kişi Sayısı

Ülkeler	2015	2016	2017	2018	2019	2020	2021	2022 (Ocak-Mart)
Türkiye	588.045	621.819	710.889	776.428	773.936	154.686	265.911	107.746
KKTC	52.335	53.224	55.613	49.344	50.560	42.410	64.329	10.297
Diğer	235.661	249.079	348.471	317.434	336.184	68.229	71.276	24.705
Genel Toplam	876.041	924.122	1.114.973	1.143.206	1.160.680	265.325	401.516	142.748

Kaynak: Turizm Planlama Dairesi

EK C. NOTLAR

Para Arzı

En geniş anlamıyla 'Para Arzı' bir ekonomide belirli bir anda dolanımda bulunan ve para olarak kullanılan araçların toplamını ifade etmektedir. Ülkeden ülkeye

veya zaman içerisinde farklılık gösterse de 'para arzı' likidite derecelerine göre M1 (Dar Para Arzı), M2 (Ara Para Arzı) ve M3 (Geniş Para Arzı) şeklinde tanımlanmakta ve aşağıdaki şekilde hesaplanmaktadır.

M1= Dolaşımdaki Para + Bankalardaki Vadesiz Mevduat + KKTCCMB'deki Mevduat

M2= M1 + Bankalardaki Vadeli Mevduat

M3= M2 + Bankalardaki Resmi Mevduat + KKTCCMB'deki Diğer Mevduat

Mevduat ve Kredi

Bülten'de yer alan mevduat ve kredi kalemi toplamları 'KKTCC Bankalar Tek Düzen Hesap Planı'ndaki tanımlara göre hazırlanmıştır.

takvim ayının son günü itibarıyla hazırlanmakta ve bankaların o gün itibarıyla bilanço durumlarını göstermektedir. Ancak, Merkez Bankası yapacağı incelemeler neticesinde, bu bilançoların bazı kalemlerinde düzeltmeler talep edebileceğinden dolayı bu bilançolar 'Geçici' olarak kabul edilmektedir.

Banka

Şirketler Yasası ve 'KKTCC Bankacılık Yasası' altında kurulan bankalar ile yabancı bankaların Kuzey Kıbrıs Türk Cumhuriyeti'nde açılan şubelerini anlatır. Halen KKTCC'de faaliyet gösteren toplam 21 mevduat bankası bulunmaktadır.

Bültenle İlgili Diğer Hususlar

Bülten'de bankacılıkla ilgili veriler, genellikle aylık, üç aylık ve yıllık bazda düzenlenmiştir. Bankacılık sektörü ile ilgili söz konusu aylık veriler, aynı zamanda Bankamızın resmi internet sitesinde (www.mb.gov.ct.tr) yayınlanmaktadır.

Bankacılık Sektörü

Yukarıda tanımlanan bankalardan oluşan sektörü ifade etmektedir. Tanıma uygun 21 bankanın haricindeki her türlü finansal kuruluş sektörün dışında tutulmuştur.

Bankacılık verileri geçici bilançolardan derlendiğinden dolayı, Bankamız söz konusu mali verilerin doğruluğunu garanti etmemekte ve tamamen bilgi amaçlı yayınlanan bu verilerle ilgili hiçbir sorumluluk üstlenmemektedir. Ayrıca Bankamız, söz konusu verilerde önceden haber vermeden kısmen veya tamamen değişiklik/düzeltilme yapma hakkını saklı tutmaktadır. Bu nedenle, Bülten'de yer alan dönemsel bir bilgi, önceki veya sonraki bültenlerde çeşitli sebeplerle meydana gelecek güncellemeler sonucunda değişikliğe uğrayabilir.

Bankacılık Sektörü Parasal Verileri

Sektöre ait parasal büyüklükler, bankaların KKTCC Merkez Bankası'na göndermiş oldukları geçici bilançolardan derlenmiştir. Söz konusu bilançolar her

