



KUZEY KIBRIS TÜRK CUMHURİYETİ

MERKEZ BANKASI

ÜÇ AYLIK BÜLTEN



SAYI: 2022 / II



ÜÇ AYLIK BÜLTEN

Sayı: 2022/II

I: ÖNSÖZ

2022 yılı Temmuz ayında IMF tarafından yayımlanan Küresel Ekonomik Görünüm – Güncelleme Raporu'nda küresel üretimin, Çin ve Rusya'daki sıkıntılı süreç nedeniyle bu yılın ikinci çeyreğinde daraldığının ve Amerika Birleşik Devletleri'ndeki tüketici harcamalarının ise beklentilerin altında kaldığının altı çizilmiştir. Raporda, dünya çapında beklenenden daha yüksek enflasyonun, Çin'deki ekonomik yavaşlamanın ve Ukrayna'daki savaşın küresel ekonomi üzerinde yarattığı olumsuz etkilere vurgu yapılmıştır. İlgili raporda, 2022 yılı küresel ekonomik büyüme tahmini yüzde 3,2 olarak güncellenmiştir.

2022 yılının ikinci çeyreğinde, bir önceki aya göre enflasyon Nisan, Mayıs ve Haziran aylarında sırasıyla yüzde 5,07, yüzde 6,63 ve yüzde 9,54 olarak gerçekleşmiştir. 2022 yılının ikinci çeyreğinde, bir önceki yılın aynı ayına göre yıllık enflasyon Nisan, Mayıs ve Haziran aylarında sırasıyla yüzde 88,81, yüzde 98,12 ve yüzde 110,42 olarak gerçekleşmiştir. 2022 yılı Haziran ayı sonunda yıllık fiyat artışının en yüksek olduğu harcama grupları sırasıyla, yüzde 169,47 ile ulaştırma, yüzde 143,83 ile eğlence ve kültür, yüzde 134,63 ile lokanta ve oteller ve yüzde 126,92 ile gıda ve alkolsüz içecekler kalemleridir. 2022 yılı Haziran ayı sonu itibarıyla önceki yılın aynı dönemine göre yüzde 36,70 ile en düşük artışı yaşayan kalem eğitim olmuştur.

2022 mali yılı ikinci çeyreği itibarıyla bütçe gelirleri 4.007,6 milyon TL olmuştur. Bütçe gelirleri içerisinde en büyük paya sahip vergi gelirleri kalemi toplamı 2022 yılı ikinci çeyreği içinde bir önceki yılın aynı dönemine kıyasla yüzde 110,5 artış yaşayarak 2.680,7 milyon TL olmuştur. Bütçe gelirleri içinde ikinci en yüksek paya sahip olan vergi dışı gelirler kalemi 2022 yılı ikinci çeyreğinde 685,5 milyon TL, önceki yılın aynı döneminde ise 287,8 milyon TL olarak gerçekleşmiştir. 2022 yılı ikinci çeyreği içinde diğer gelirler kalemi 81,4 milyon TL seviyesinde gerçekleşmiştir. 2022 yılının ikinci çeyreğinde vergi gelirleri kaleminin toplam bütçe gelirleri içindeki payı yüzde 60,8 iken, 2022 yılı aynı döneminde yüzde 67,5 olmuştur. 2022 yılının ikinci çeyreğinde 2021 yılının aynı dönemine göre vergi dışı gelirler kaleminin payı yüzde 13,7'den yüzde 17,3'e, diğer gelirler kaleminin payı ise yüzde 0,2'den yüzde 1,1'e yükselmiştir.

2021 yılında, Covid-19 salgınına karşı alınan önlemlerin devam etmesine bağlı olarak ülkeye giren yolcu sayısı düşük seyretmeye devam etmiş, 2022 yılının ilk altı ayında ise salgın öncesi seviyelere yaklaşılmaya başlanmıştır. Hava ve deniz yolu ile ülkeye gelen yolcu sayısı 2022 yılının Nisan, Mayıs ve Haziran aylarında sırasıyla 79.046, 129.342 ve 120.320 olarak gerçekleşmiştir. Kara kapılarından ülkemize giren KKTC uyruklular hariç kişi sayısı ise 2021 yılının ilk altı ayında 146.021 iken, 2022 yılının aynı döneminde bu rakam 2.042.920 olarak gerçekleşmiştir. Salgın öncesi dönem olan 2019 yılının ilk altı ayında kara kapılarından Güney Kıbrıs uyruklu kişilerin giriş toplamı 1.115.028 olarak gerçekleşmişti. 2022 yılının ilk altı ayında ise bu rakam 1.298.017 olmuş ve salgın öncesinde gerçekleşen giriş toplamını aşmıştır.

2022 yılı Mart ayı sonunda 88.305,7 milyon TL seviyesinde olan bankacılık sektörünün aktif toplamı, 2022 yılının Haziran ayı sonunda yüzde 10,44 artarak 97.526,7 milyon TL'ye yükselmiştir. İlgili dönemde, nakit ve nakit benzeri kalemlerde yüzde 12,46, MDC'de yüzde 16,43, brüt kredilerde yüzde 8,14, diğer aktiflerde ise yüzde 10,35 artış görülmüştür. 2022 yılının ikinci çeyreğinde, sektörün aktif toplamı içerisindeki en büyük pay, yüzde 50,07 ile brüt kredilere aittir. Brüt kredileri sırasıyla yüzde 31,18'lik payla nakit ve nakit benzeri kalemler, yüzde 10,03'lük payla MDC ve yüzde 8,72'lik payla diğer aktifler kalemi takip etmektedir. Haziran 2022 itibarıyla, pasif toplamının yüzde 83,02'sini mevduat, yüzde 7,81'ini özkaynaklar, yüzde 4,77'sini bankalara borçlar ve yüzde 4,4'ünü ise diğer pasifler oluşturmaktadır. 2022 yılının Mart ayı sonu itibarıyla 1.682,1 milyon TL olan sektörün toplam tahsili gecikmiş alacakları (TGA), 2022 Haziran ayı sonu itibarıyla yüzde 7,1 artarak 1.801,2 milyon TL'ye yükselmiştir. TGA toplamında bir önceki yılın aynı dönemine göre yüzde 19,03 artış görülmüştür.

2022 yılı ikinci çeyreğinde sektörün sermaye yeterliliği standart rasyosu bir önceki çeyreğe göre 0,17 puan artarak yüzde 10 olan yasal sınırın üzerinde, yüzde 17,67 düzeyinde gerçekleşmiştir. Banka grupları bazında incelendiğinde SYSR, kamu eliyle yönetilen bankalarda yüzde 18,74, özel sermayeli bankalarda yüzde 10,92 ve şube bankalarında yüzde 23,36 olarak gerçekleşmiştir.

2022 yılı ikinci çeyreği itibarıyla seçilmiş ekonomilere ve KKTC ekonomisine dair güncel temel göstergelerin yer aldığı ve KKTC bankacılık sektörünün genel görünümünün detaylı şekilde yansıtıldığı bu bültenin konuya ilgi duyanlara fayda sağlamasını umar, hazırlanmasında emeği geçen çalışanlarımıza teşekkür ederim.

Saygılarımla,

Rifat GÜNAY

Başkan

KKTC Merkez Bankası, 2022 / II

Adres

Bedreddin Demirel Caddesi,
Lefkoşa - KKTC

Yazışma Adresi

P.K. 857, Lefkoşa-KKTC

Telefon

0392 - 611 5000

Faks

0392 - 228 5240

0392 - 228 2131

Web Sitesi

<http://www.mb.gov.ct.tr>

E-posta

ileti@kktcmerkezbankasi.org

Bu bültende yayımlanan istatistiki bilgilerin bir kısmı geçici verilerden derlenmiştir. Önceki bültenler ve/veya internet sitemizdeki veriler ile karşılaştırıldığında farklılıklar görmek mümkündür. Kamuoyunu bilgilendirmek amacıyla hazırlanan bu bülten kanıt gösterilmek suretiyle KKTC Merkez Bankası'ndan herhangi bir hak veya değişiklik talebinde bulunulamaz.

Bu yayının tüm hakları saklıdır. Sadece, ticari amaçlı olmayan eğitim, araştırma vb. çalışmalarda kaynak gösterilerek kullanılabilir.

II: KISALTMALAR

AB	Avrupa Birliđi
ABD	Amerika Birleşik Devletleri
AMB/ECB	Avrupa Merkez Bankası
ATM	Otomatik Vezne Makinesi/Bankamatik
BPP	Bankalararası Para Piyasası
BoE	İngiltere Merkez Bankası
Brexit	Birleşik Krallık'ın Avrupa Birliđi'nden çıkışı
DPÖ	Devlet Planlama Örgütü
DTÖ	Dünya Ticaret Örgütü
EA 19	Avro Bölgesi
EUROSTAT	Avrupa İstatistik Ofisi
ESA	Avrupa Hesaplar Sistemi
Fed	ABD Merkez Bankası
FOMC	ABD Merkez Bankası Açık Piyasa İşlemleri Komitesi
GLP	Geç Likidite Penceresi
GSMH	Gayrisafi Milli Hâsıla
GSYH	Gayrisafi Yurt İçi Hâsıla
IMF	Uluslararası Para Fonu
KGF	Kredi Garanti Fonu
KKTCMB/Banka	Kuzey Kıbrıs Türk Cumhuriyeti Merkez Bankası
KOBİ	Küçük ve Orta Büyüklükte İşletme
KVA	Kısa Vadeli Avans
MB	Merkez Bankası
MDC	Menkul Deđerler Cüzdanı
MMK	Mevduat Munzam Karşılıkları
OECD	Ekonomik Kalkınma ve İşbirliđi Örgütü
ONS	Birleşik Krallık Ulusal İstatistik Ofisi
OPEC	Petrol İhraç Eden Ülkeler Örgütü
OVP	Orta Vadeli Program
PMI	Satın Alma Yöneticileri Endeksi
PPK	Para Politikası Kurulu
RAV	Risk Ağırlıklı Varlıklar
RG	Resmi Gazete
SYSR	Sermaye Yeterliliđi Standart Rasyosu
T.C.	Türkiye Cumhuriyeti
TCMB	Türkiye Cumhuriyet Merkez Bankası
TL/TP	Türk Lirası
TGA	Tahsili Gecikmiş Alacaklar
TÜİK	Türkiye İstatistik Kurumu
TÜFE	Tüketici Fiyatları Endeksi
UBB	Uluslararası Bankacılık Birimi
UEA	Uluslararası Enerji Ajansı
YP	Yabancı Para
YEP	Yeni Ekonomik Program
Yİ-ÜFE	Yurtiçi Üretici Fiyatları Endeksi
\$/USD	Dolar, ABD doları
€/EUR	Euro, Avro
£/GBP	Sterlin

III: TANIMLAR

Brüt Krediler: Krediler + Tahsili Gecikmiş Alacaklar

Nakit ve Nakit Benzeri Kalemler: Nakit Deđerler + MB'den Alacaklar + Bankalardan Alacaklar + BPP işlemlerinden Alacaklar

İÇİNDEKİLER

I: ÖNSÖZ	i
II: KISALTMALAR	v
III: TANIMLAR	v
İÇİNDEKİLER	vii
IV: TABLO LİSTESİ	ix
V: GRAFİK LİSTESİ	xi
1 ULUSLARARASI GELİŞMELER	1
1.1 Genel Görünüm ve Güncel Gelişmeler	1
1.2 Seçilmiş Ülkelerdeki Ekonomik ve Finansal Görünüm	2
1.2.1 Büyüme	2
1.2.2 Enflasyon	3
1.2.3 Politika Faizleri	3
1.2.4 Döviz Kurları	4
2 İSTİHDAM VE FİYATLAR	5
2.1 İstihdam	5
2.2 Sosyal Sigortalara Kayıtlı Çalışanlar	6
2.3 Enflasyon	7
3 DIŞ TİCARET ve TURİZM	9
3.1 İhracat ve İthalat Gelişmeleri	9
3.2 Turizm	12
4 BÜTÇE GELİŞMELERİ	15
4.1 2022 Yılı İkinci Çeyrek Sonuçları	15
4.2 Gelirler	15
4.3 Giderler	16
4.4 Altı Aylık Bütçe Uygulama Sonuçları	17
4.5 Finansman Dengesi	18
5 PARASAL VE FİNANSAL GELİŞMELER	21
5.1 Bankacılık Sektörünün Genel Görünümü	21
5.1.1 Finansal Derinleşme	21
5.1.2 Bankacılık Sektörünün Performans Rasyoları	21
5.1.3 Bankacılık Sektöründe Yoğunlaşma	22
5.1.4 Banka, Şube, Personel ve ATM Sayısı	22
5.2 Bankacılık Sektörü Konsolide Bilançosu	24
5.2.1 Aktif / Pasif Yapısındaki Gelişmeler	25
5.2.2 Nakit ve Nakit Benzeri Kalemler	27

5.2.3	Krediler.....	28
5.2.4	Menkul Değerler Cüzdanı.....	30
5.2.5	Mevduat.....	31
5.2.6	Özkaynaklar.....	35
5.3	Para Arzı.....	36
5.4	Bankalararası Para Piyasası Genel Görünüm	37
5.5	Kredi Kartları Azami Faiz Oranları	40
6	<i>FİNANSAL İSTİKRAR ANALİZİ</i>.....	41
6.1	Sermaye Yeterliliği.....	41
6.2	Tahsili Gecikmiş Alacaklar	42
6.3	Aktif ve Özkaynak Kârlılığı.....	44
EK A.	<i>EKONOMİK KARARLAR</i>.....	45
EK B.	<i>İSTATİSTİKİ VERİLER</i>	49
EK C.	<i>NOTLAR</i>	93

IV: TABLO LİSTESİ

Tablo 1.1: GSYH Gerçekleşme ve Tahminleri	2
Tablo 2.1: Kayıtlı Aktif İşsizlik - Genel Görünüm (kişi)	5
Tablo 2.2: Aktif Münhal Kayıtlarının Genel Görünümü (kişi)	5
Tablo 2.3: Tüketici Fiyat Endeksi (% Değişim, 2015=100)	8
Tablo 3.1: İhracat ve İthalat.....	9
Tablo 3.2: Önemli İthal Malları (ABD doları).....	10
Tablo 3.3: KKTC'nin Ülke Gruplarına Göre İhracatı (yüzde pay).....	11
Tablo 3.4: KKTC'nin Ülke Gruplarına Göre İthalatı (yüzde pay)	12
Tablo 3.5: KKTC'ye Hava ve Deniz Yolu ile Gelen Yolcu Sayısı	12
Tablo 3.6: Aylar İtibarıyla Kara Kapılarından Uyruklarına Göre KKTC'ye Yapılan Girişler.....	13
Tablo 3.7: Uyruklara Göre Konaklayan Kişi Sayısı ve Gecelemeler	14
Tablo 4.1: Bütçe Dengesi (Milyon TL).....	15
Tablo 4.2: Bütçe Gelirleri (Milyon TL).....	15
Tablo 4.3: Bütçe Giderleri (Milyon TL).....	16
Tablo 4.4: Bütçe Uygulama Sonuçları (Milyon TL)	17
Tablo 5.1: Performans Rasyoları	21
Tablo 5.2: Bankacılık Sektöründe Yoğunlaşma (%)	22
Tablo 5.3: Banka Sayısındaki Gelişmeler.....	22
Tablo 5.4: Şube ve Personel Sayılarının Gelişimi	23
Tablo 5.5: ATM Sayısındaki Gelişmeler	23
Tablo 5.6: Bankacılık Sektörü Konsolide Bilançosu (Milyon TL)	24
Tablo 5.7: Bankacılık Sektörü Aktif / Pasif Kalemlerinin Yüzde Dağılımı (%)	25
Tablo 5.8: Banka Grupları Bazında Toplam Aktiflerin Gelişimi (Milyon TL)	26
Tablo 5.9: Krediler ve Mevduatın TP-YP Dağılımı (%)	26
Tablo 5.10: Nakit ve Nakit Benzeri Kalemlerin Gelişimi (Milyon TL)	27
Tablo 5.11: Kredilerin Türlerine Göre Dağılımı (Milyon TL).....	28
Tablo 5.12: Mevduatın Türlerine Göre Gelişimi (Milyon TL)	31
Tablo 5.13: Banka Grupları İtibarıyla Mevduatın Gelişimi (Milyon TL)	32
Tablo 5.14: Mevduatın Vade Dağılımı (%)	33
Tablo 5.15: Mevduatın Büyüklüğüne Göre Dağılımı (Hacim - Milyon TL, Adet – Hesap Adeti)	33
Tablo 5.16: Özkaynakların Gelişimi (Milyon TL).....	35
Tablo 5.17: Para Arzı Verileri (Milyon TL)	36
Tablo 5.18: Gerçekleşen İşlem Hacmi (x1.000) ve Adedi.....	37
Tablo 5.19: Gerçekleşen İşlem Hacmi (x1.000)	38
Tablo 5.20: Ortalama Faiz Oranları (%)	39
Tablo 5.21: Kredi Kartları Azami Faiz Oranları (%).....	40
Tablo 6.1: Risk Ağırlıklı Varlıklar(Milyon TL)	41
Tablo 6.2: Banka Gruplarına Göre Seçilmiş Bazı Kalemlerin Gelişimi (Milyon TL)	43
Tablo 6.3: Aktif ve Özkaynak Kârlılığı ile Net Faiz Geliri Rasyoları (%)	44
Tablo A.1: Ekonomik Kararlar - KKTC Merkez Bankası.....	45
Tablo A.2: Ekonomik Kararlar – Yasal Düzenlemeler	46
Tablo B.1: KKTCMB Seçilmiş Bilanço Kalemleri (TL)	50
Tablo B.2: KKTCMB Likit Varlıklar (TL)	51
Tablo B.3: KKTCMB Tarafından Bankacılık Sektörüne Kullanılan Krediler (TL)	52
Tablo B.4: KKTCMB Nezdindeki Mevduat ve Zorunlu Karşılık (TL)	53
Tablo B.5: KKTCMB Döviz Kurları (Ay Sonu)	54
Tablo B.6: Çapraz Kurlar	55
Tablo B.7: KKTCMB Tarafından Türk Lirası ve Döviz Mevduatına Uygulanan Faiz Oranları (%)	56
Tablo B.8: KKTCMB Tarafından Yasal Karşılıklara Uygulanan Faiz Oranları (%).....	57

Tablo B.9: Reeskont Faiz Oranları (%).....	58
Tablo B.10: Yasal Karşılık Oranları (%).....	59
Tablo B.11: Karşılıksız Çekler.....	60
Tablo B.12: Elektronik Ödeme Sistemi İşlemleri - Ödeme Kanalına Göre (Adet).....	61
Tablo B.13: Elektronik Ödeme Sistemi İşlemleri - Ödeme Kanalına Göre (Tutar)	62
Tablo B.14: KKTC Takas Odası Aracılığıyla İbraz Edilen Çekler (Adet)	63
Tablo B.15: KKTC Takas Odası Aracılığıyla İbraz Edilen Çekler (Tutar)	63
Tablo B.16: KKTC Takas Odası Aracılığıyla İade Edilen Çekler (Adet)	63
Tablo B.17: KKTC Takas Odası Aracılığıyla İade Edilen Çekler (Tutar)	63
Tablo B.18: Ay Sonları İtibarıyla Karşılıksız Çekler (Adet).....	64
Tablo B.19: Ay Sonları İtibarıyla Karşılıksız Çekler (Tutar).....	64
Tablo B.20: Bankacılık Sektörü Aktif / Pasif Özetleri (Milyon TL)	65
Tablo B.21: Krediler (Toplam) - Türlerine Göre (Milyon TL).....	66
Tablo B.22: Krediler (TP) - Türlerine Göre (Milyon TL).....	67
Tablo B.23: Krediler (YP) - Türlerine Göre (Milyon TL).....	68
Tablo B.24: Krediler - Vadelere Göre (Milyon TL)	69
Tablo B.25: Krediler - Kamu Özel Ayrımı (Milyon TL)	70
Tablo B.26: Büyüklüklerine Göre Toplam Kredilerin Dağılımı (Milyon TL)	71
Tablo B.27: Özkaynakların Gelişimi (Milyon TL)	72
Tablo B.28: Sermaye Yeterliliği Rasyosu (%).....	73
Tablo B.29: Bankacılık Sektörü Kâr / Zarar Tablosu (Milyon TL).....	74
Tablo B.30: Mevduat (Toplam) - Vade Gruplarına Göre (Milyon TL).....	75
Tablo B.31: Mevduat (TP) - Vade Gruplarına Göre (Milyon TL).....	75
Tablo B.32: Mevduat (YP) - Vade Gruplarına Göre (Milyon TL).....	75
Tablo B.33: Mevduat (Toplam) - Türlerine Göre (Milyon TL).....	76
Tablo B.34: Mevduat (TP) - Türlerine Göre (Milyon TL).....	76
Tablo B.35: Mevduat (YP) - Türlerine Göre (Milyon TL).....	77
Tablo B.36: Para Arzı (Milyon TL)	77
Tablo B.37: Bankacılık Yasası Altında Faaliyet Gösteren Lisanslı Bankalar	79
Tablo B.38: Temel Ekonomik ve Sosyal Göstergeler	80
Tablo B.39: Gayrisafi Yurt İçi Hasıladaki Sektörel Gelişmeler (Cari Fiyatlarla, Milyon TL)	81
Tablo B.40: Gayrisafi Yurt İçi Hasılanın Yüzde Dağılımı	82
Tablo B.41: Ekonominin Genel Dengesi (Cari Fiyatlarla, Milyon TL)	83
Tablo B.42: Sektörel Katma Değerlerin Reel Büyüme Hızları (%).....	83
Tablo B.43: Ödemeler Dengesi (Milyon ABD doları).....	84
Tablo B.44: Bir Önceki Yılın Aralık Ayına Göre Tüketici Fiyatları Endeksi Yüzde Değişim	84
Tablo B.45: KKTC ve T.C. Enflasyon Oranları	85
Tablo B.46: Tüketici Fiyatları Endeksi (2015 = 100)	85
Tablo B.47: Asgari Ücret Gelişmeleri	86
Tablo B.48: Akaryakıt Perakende Satış Fiyatları	87
Tablo B.49: KKTC'nin Ülke Gruplarına Göre İhracatı (ABD doları).....	88
Tablo B.50: KKTC'nin Ülke Gruplarına Göre İthalatı (ABD doları).....	89
Tablo B.51: KKTC'ye Giriş Yapan Yolcuların Limanlara Göre Dağılımı	90
Tablo B.52: 2020 - 2021 Yıllarında Kara Kapılarından Yapılan Toplam Girişler (Kişi Sayısı).....	90
Tablo B.53: Turistik Konaklama Tesislerinde Konaklayan Kişi Sayısı	91

V: GRAFİK LİSTESİ

Grafik 1.1: Seçilmiş Ülkelerin GSYH Büyüme Oranları (Önceki Çeyreğe Göre)	2
Grafik 1.2: Seçilmiş Ülkelerin Enflasyon Oranları	3
Grafik 1.3: Seçilmiş Gelişmiş Ülkelerin MB Politika Faiz Oranları	4
Grafik 1.4: TCMB Ağırlıklı Ortalama Fonlama Maliyeti	4
Grafik 1.5: Döviz Kurları Değişim Oranları (2 Ocak 2013 =100)	4
Grafik 2.1: Kayıtlı Aktif İşsizlik - Dönemsel Dağılım	5
Grafik 2.2: Başvurular - Münhaller - Yerleştirilenler	5
Grafik 2.3: Sigortaya Kayıtlı Çalışan Sayısı	6
Grafik 2.4: Çalışma İzinli Aktif Sigortalı Çalışanlar	6
Grafik 2.5: Kayıtlı Çalışan Sayısının Dağılımı	6
Grafik 2.6: Bir Önceki Aya Göre Gerçekleşen Enflasyon Oranı	7
Grafik 2.7: Bir Önceki Yılın Aynı Ayına Göre Enflasyon Oranı	7
Grafik 2.8: Önceki Yılın Aralık Ayına Göre Birikimli Enflasyon Oranı	7
Grafik 2.9: Ana Harcama Gruplarına Göre Enflasyon Oranları	8
Grafik 3.1: İthalat ve İhracat	10
Grafik 3.2: Dış Ticaret Hacmi (ihracat + ithalat), Dış Ticaret Dengesi (ihracat - ithalat)	11
Grafik 3.3: 2022 Yılında Gelen Yolcu Sayısının 2020 ve 2021 Yılları ve Son 5 Yıllık Ortalamalarla Karşılaştırılması	13
Grafik 3.4: Aylar İtibarıyla Yatak Doluluk Oranı (%)	13
Grafik 3.5: Yatak Kapasitesi	14
Grafik 4.1: Bütçe Gerçekleşmeleri (Milyon TL)	15
Grafik 4.2: Bütçe Gelirlerinin Dağılımı (Yüzde pay)	16
Grafik 4.3: Bütçe Giderlerinin Dağılımı (Yüzde pay)	16
Grafik 4.4: Çeyrek Bazda Yerel Gelirlerin Bütçe Giderlerini Karşılama Oranı	18
Grafik 4.5: İlgili Çeyrek İçinde Yapılan DİBS İhracı ve Geri Ödemesi	18
Grafik 4.6: İlgili Çeyrek Sonu İtibarıyla DİBS Stoku ve KVA Bakiyesi	19
Grafik 5.1: Finansal Derinleşme (%)	21
Grafik 5.2: Personel ve Şube Sayısının Gelişimi	23
Grafik 5.3: Bankacılık Sektörünün Aktifleri ve Çeyrek Dönemlik Gelişimleri (%)	25
Grafik 5.4: Banka Gruplarının Sektörün Aktif Toplamındaki Payları (%)	26
Grafik 5.5: Nakit ve Nakit Benzeri Kalemlerin Çeyrek Dönemlere Göre Yüzde Değişimi	27
Grafik 5.6: Nakit ve Nakit Benzeri Kalemlerin Banka Gruplarına Göre Payları (%)	27
Grafik 5.7: Brüt Kredilerin Gelişimi ve Çeyrek Dönemlik Yüzde Değişim	28
Grafik 5.8: Bankacılık Sektörü Kredileri TP ve YP Ayrımı ve Çeyrek Dönemlik Yüzde Değişim	28
Grafik 5.9: Banka Gruplarına Göre Brüt Kredilerin Payları (%)	29
Grafik 5.10: Kredi Tutarlarının Toplam Krediler İçindeki Payı (%)	29
Grafik 5.11: Kredilerde Vade Yapısı (Milyon TL)	29
Grafik 5.12: Kredilerde Kamu ve Özel Sektör Dağılımı (Milyon TL)	30
Grafik 5.13: Menkul Değerler Cüzdanı Toplamları ve Çeyrek Dönemlik Yüzde Değişim	30
Grafik 5.14: Banka Gruplarına Göre Menkul Değerler Cüzdanının Payları (%)	31
Grafik 5.15: Mevduatın Gelişimi ve Çeyrek Dönemlik Yüzde Değişimi (%)	32
Grafik 5.16: Mevduatın TP-YP Ayrımı ile Çeyrek Dönemlik Yüzde Değişimi	32
Grafik 5.17: Mevduatlar, Brüt Krediler ve Fark	34
Grafik 5.18: Banka Grupları Bazında Mevduatın Kredilere (Brüt) Dönüşüm Oranı	34
Grafik 5.19: TP ve YP Mevduatın Kredilere (TGA Hariç) Dönüşüm Oranı	34
Grafik 5.20: M2'nin Bileşenlerinin Payları	36
Grafik 5.21: M3'ün TP - YP Yüzde Dağılımı	37
Grafik 6.1: Sermaye Yeterliliği Standart Rasyosu	41
Grafik 6.2: Risk Ağırlıklı Varlıklar	41
Grafik 6.3: Toplam Özkaynaklar ve Toplam Aktiflerdeki Artış Oranları (Önceki Çeyreğe Göre)	42

<i>Grafik 6.4: Bankacılık Sektörünün Özkaynaklarının Toplam Aktiflere Oranı.....</i>	<i>42</i>
<i>Grafik 6.5: Tahsili Gecikmiş Alacakların Gelişimi</i>	<i>42</i>
<i>Grafik 6.6: Banka Gruplarına Göre Takipteki Alacakların Dağılımı.....</i>	<i>43</i>
<i>Grafik 6.7: TGA Dönüşüm Oranı ve Özel Karşılık/TGA</i>	<i>44</i>

1 ULUSLARARASI GELİŞMELER

1.1 GENEL GÖRÜNÜM VE GÜNCEL GELİŞMELER

IMF tarafından 2022 yılı Temmuz ayında yayımlanan Küresel Ekonomik Görünüm – Güncelleme Raporu'nda küresel üretimin, Çin ve Rusya'daki sıkıntılı süreç nedeniyle bu yılın ikinci çeyreğinde daraldığının ve Amerika Birleşik Devletleri'ndeki tüketici harcamalarının ise beklentilerin altında kaldığının altı çizilmiştir. Bunların yanı sıra, salgın nedeniyle zayıflamış olan dünya ekonomisinin birkaç şok daha yaşadığını ifade eden raporda, dünya çapında beklenenden daha yüksek enflasyonun, Çin'de Covid-19 salgınının etkileri sonucu ortaya çıkan beklenenden daha kötü ekonomik yavaşlamanın ve Ukrayna'daki savaşın olumsuz etkilerinin bu şoklara yol açtığına vurgu yapılmıştır.

IMF raporunda, küresel büyümeyi olumsuz etkileyecek riskler incelenmiş, Ukrayna'daki savaşın, Avrupa'nın Rusya'dan gaz ithalatının aniden durmasına yol açabileceğinden, enflasyonu düşürmenin beklenenden daha zor olabileceğinden, olumsuz küresel finansal koşulların gelişmekte olan ekonomilerde borç sıkıntısına neden olabileceğinden ve tekrar yükselişe geçen Covid-19 vakaları ve karantina uygulamalarının yanı sıra emlak sektörü krizinin daha da tırmanmasının Çin büyümesini daha da baskılayabileceğinden ve tüm bunların küresel ticaret ve işbirliğini engelleyebileceğinden bahsedilmiştir.

2021 yılında yüzde 6,1 olan ve Nisan 2022'de yayımlanan Küresel Ekonomik Görünüm Raporu'nda yüzde 3,6 olarak belirtilen 2022 yılı küresel ekonomik büyüme tahmini, Temmuz 2022 tarihli IMF raporunda yüzde 3,2 olarak güncellenmiştir. Küresel enflasyon tahmini, gıda ve enerji fiyatları ile arz-talep dengesizliklerinin devam etmesi nedeniyle yukarı yönlü revize edilmiştir. Enflasyonun gelişmiş ekonomilerde yüzde 6,6, gelişmekte olan ekonomilerde yüzde 9,5'e ulaşması beklenmektedir. Raporda, politika yapıcılar için enflasyonun kontrol altına alınmasının birinci öncelik olması gerektiğine değinilmektedir. Ayrıca, daha sıkı bir para politikasının gerekli olduğuna ancak bu tür politikaların artan vergiler veya daha düşük hükümet harcamaları ile dengelenmesi gerekeceğine vurgu yapılmıştır.

Dünya Bankası tarafından yayımlanan Haziran 2022 dönemi Küresel Ekonomik Beklentiler raporunda, iki yıldan uzun süren salgının ardından, Rusya'nın Ukrayna'yı işgalinin etkilerinin küresel ekonomik faaliyetteki yavaşlamayı hızlandıracağı ve 2022'de yüzde 2,9 büyüme olacağı tahmin edilmiştir. İlgili raporda, Ukrayna'daki savaşın emtia fiyatlarını, arz kesintilerini, gıda güvensizliğini, yoksulluğu ve enflasyonu artırdığı, daha sıkı finansal koşullara katkıda bulunduğu, finansal kırılganlık ile politika belirsizliğini yükselttiği aktarılmıştır.

Ekonomik görünümün artan jeopolitik gerilimler, stagfasyonist baskılar, finansal istikrarsızlık, devam eden arz sıkıntıları ve kötüleşen gıda güvensizliği dâhil olmak üzere çeşitli aşağı yönlü risklerle karşı karşıya olduğu belirtilen raporda, büyümenin 2023'te yüzde 3 olacağı tahmin edilmiştir. Ayrıca raporda, Rusya'nın Ukrayna'ya saldırısının, Covid-19 salgınının küresel ekonomiye verdiği zararı artırarak uzun süreli bir zayıf büyüme ve yüksek enflasyon dönemine dönüşebilecek küresel ekonomideki yavaşlamayı artırdığı aktarılırken, bunun hem orta hem de düşük gelirli ekonomiler için potansiyel olarak zararlı sonuçları olan stagfasyon riskini yükselttiğinin de altı çizilmiştir.

Dünya Bankası Raporu'nda uluslararası toplumun, Ukrayna'daki savaşın neden olduğu insani krizleri hafifletme çabalarını hızlandırması, gıda güvensizliğini hafifletmesi ve salgının kalıcı bir şekilde sona ermesini sağlamak için aşı erişimini genişletmesi gerektiğinden bahsedilmiştir. Bunlara ek olarak, uzun vadede, hem salgının hem de savaşın etkisi ile bozulan ticaret ilişkilerinin iyileştirilmesi, eğitimin geliştirilmesi ve işgücüne katılımın artırılması da dâhil olmak üzere, salgın şoklarının ve savaşın yol açtığı hasarı tersine çevirme odaklı politikaların da gerekli olacağı vurgulanmıştır.

OECD tarafından 2022 yılı Haziran ayında yayımlanan Ekonomik Görünüm Ara Raporu'nda Ukrayna'daki savaşın ve savaş sonucu gelişen ekonomik şokların ve bunların küresel emtia, ticaret ve finans piyasaları üzerindeki etkilerinin ekonomi ve geçim kaynakları üzerinde ciddi bir yansımaya olacağından bahsedilmektedir. Raporda, savaş öncesi dönemde Covid-19 salgınıyla ilişkili arz yönlü kısıtlamaların azalması sonucu büyüme ve enflasyonun normale

dönmesiyle birlikte büyük ölçüde olumlu görünen ekonomik görünümün, Ukrayna'nın işgali ve yetkililerin "Sıfır Covid" politikası sürdürmesi nedeniyle Çin'deki kapanmalarla birlikte yeni bir dizi olumsuz etkiye maruz kaldığını vurgulamaktadır. İlgili rapora göre, küresel büyümenin bu yıl keskin bir şekilde yavaşlayarak Aralık 2021 OECD Ekonomik Görünüm Raporu'nda öngörülenden yaklaşık 1 puan daha az, yüzde 3 olması ve 2023'te de benzer bir düşük hızda kalması beklenmektedir.

Raporda, zamanında ve iyi hedeflenmiş mali önlemler alınmasının, emtia ve gıda fiyatlarındaki şokların ani etkisini hafifletmek ve savaştan kaçan mültecilere destek sağlamak için en iyi politika seçeneklerinin belirlenmesinin öneminin altı çizilmiştir.

Ayrıca ilgili raporda, orta ve uzun vadede, Ukrayna'daki çatışma sonucunda temiz enerji yatırımlarının hızlandırılması ve daha yüksek savunma harcamaları dâhil olmak üzere yeni mali önceliklerin ortaya çıkması ile kamu maliyesinin bileşiminin kapsamlı bir şekilde yeniden değerlendirilmesi ihtiyacının ortaya çıkacağı belirtilmektedir.

Tablo 1.1: GSYH Gerçekleşme ve Tahminleri

	2020	2021	2022 ¹	2022 ²	2023 ¹	2023 ²
IMF	-3,1	6,1	3,6	3,2	3,6	2,9
Dünya Bankası	-3,3	5,7	4,1	2,9	2,8	3,0
OECD	-3,4	5,8	5,6	3,0	2,8	3,0

Kaynak: OECD, Dünya Bankası, IMF

¹ İlgili yılın ilk tahmini.

² İlgili yılın son tahmini.

TCMB tarafından 2022 yılı Temmuz ayında yayımlanan Enflasyon Raporu'nda Türkiye Cumhuriyeti'ndeki iktisadi faaliyetin, 2022 yılının ilk çeyreğinde güçlü seyrini sürdürdüğünden ve ilgili dönemde yaşanan güçlü büyümenin, dış talebin olumlu katkısıyla, ikinci çeyrekte de sürdüğüne işaret ettiğinden bahsedilmektedir. Özellikle, ihracat payı yüksek olan sektörlerin sanayi üretiminde kuvvetli artışlar gerçekleştirdiğinin altı çizilmiştir. Raporda, ihracattaki güçlü seyrin ve hizmet gelirlerindeki toparlanma eğiliminin sürmesine rağmen enerji ve emtia fiyatlarındaki yükseliş nedeniyle cari işlemler açığında artış olduğundan bahsedilmektedir. Etkisi artarak sürmekte olan jeopolitik riskler yılın ilk yarısında küresel iktisadi faaliyetin zayıflamasına sebep olmuştur. Rapora göre, öncü göstergeler küresel ekonominin resesyona girme riskinin arttığı yönünde sinyaller vermektedir.

1.2 SEÇİLMİŞ ÜLKELERDEKİ EKONOMİK VE FİNANSAL GÖRÜNÜM

1.2.1 BÜYÜME

2022 yılının ilk çeyreğinde yıllık bazda yüzde 1,6 daralma kaydeden ABD ekonomisi, ikinci çeyreğinde yüzde 0,9 daralma kaydederek, iki çeyrek üst üste daralma sonucunda teknik olarak resesyona girmiştir. ABD ekonomisinde yaşanan daralmada, özel stok yatırımları, konut yatırımları, federal kamu harcamaları, eyalet ile yerel kamu harcamaları ile konut dışı sabit yatırımlardaki azalma etkili olmuştur.

Birleşik Krallık ekonomik büyümesi, Birleşik Krallık Ulusal İstatistik Bürosu (ONS) tarafından zincirlenmiş hacim endeksine göre 2022 yılı birinci çeyrek döneminde bir önceki çeyreğe kıyasla yüzde 0,8 olarak gerçekleşmiştir. ONS tarafından açıklanan aylık öncü ekonomik büyüme tahminlerine göre, 2022 yılı Nisan ayında bir önceki aya kıyasla yüzde 0,2'lik daralmanın ardından, 2022 yılı Mayıs ayında yüzde 0,5 aylık büyüme kaydedilmiştir. Mayıs 2022 döneminde ekonomi, önceki yılın aynı ayına göre yüzde 3,5 büyümüştür. Söz konusu dönemde sağlık ve sosyal hizmet faaliyetleri yüzde 2,1 büyürken hizmet üretimi yüzde 0,4 artış göstermiştir.

Avro Bölgesi ekonomisi EUROSTAT tarafından açıklanan öncü verilere göre 2022 yılı ikinci çeyreğinde mevsim etkisinden arındırılmış olarak bir önceki çeyreğe kıyasla yüzde 0,7, yıllık bazda ise yüzde 4 büyüme kaydetmiştir.

Türkiye ekonomisi zincirlenmiş hacim endeksine göre, GSYH 2022 yılı birinci çeyreğinde önceki yılın aynı dönemine göre yüzde 7,3 büyümüştür. Mevsim ve takvim etkilerinden arındırılmış GSYH zincirlenmiş hacim endeksi, bir önceki çeyreğe göre yüzde 1,2 artmıştır.

Grafik 1.1: Seçilmiş Ülkelerin GSYH Büyüme Oranları (Önceki Çeyreğe Göre)

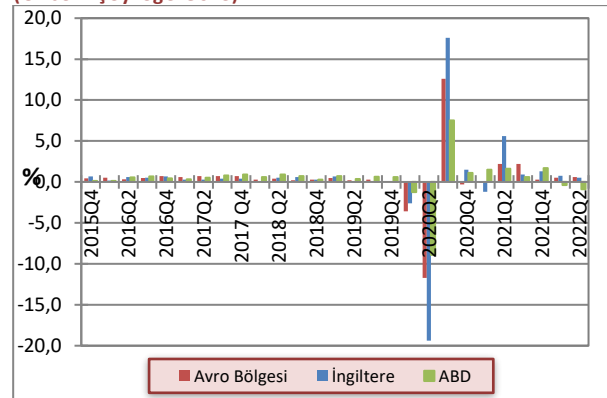

Kaynak: OECD

Türkiye ekonomisinde GSYH'yi oluşturan faaliyetler incelendiğinde 2022 yılının birinci çeyreğinde, geçen yılın aynı dönemine kıyasla zincirlenmiş hacim endeksi olarak finans ve sigorta faaliyetleri yüzde 24,2, bilgi ve iletişim faaliyetleri yüzde 16,8, hizmetler yüzde 14,9, mesleki, idari ve destek hizmet faaliyetleri yüzde 8,9, sanayi yüzde 7,4, diğer hizmet faaliyetleri yüzde 6,8, gayrimenkul faaliyetleri yüzde 5,4, kamu yönetimi, eğitim, insan sağlığı ve sosyal hizmet faaliyetleri yüzde 5,2 ve tarım yüzde 0,9 artmış, inşaat sektörü ise yüzde 7,2 azalmıştır.

1.2.2 ENFLASYON

ABD'de yıllık TÜFE 2022 yılı Haziran ayında yüzde 9,1 ile son 41 yılın en yüksek düzeyine çıkmıştır. Bir önceki veri olan ABD Mayıs ayı enflasyonu yüzde 8,6 idi. ABD'de TÜFE aylık bazda 2022 yılı Nisan, Mayıs ve Haziran aylarında sırasıyla yüzde 0,3, yüzde 1 ve yüzde 1,3 artış kaydetmiştir.

ONS tarafından açıklanan verilere göre Birleşik Krallık'ta 2022 yılı Nisan, Mayıs ve Haziran aylarındaki yıllık TÜFE artışı sırasıyla yüzde 7,8, yüzde 7,9 ve yüzde 8,2 olmuştur. Birleşik Krallık'ta 2022 yılı Haziran ayında fiyat düzeylerindeki yıllık artışa en büyük yukarı yönlü katkılar esas olarak elektrik, gaz ve diğer yakıtlar ile ulaşım kalemlerinden gelmiştir.

EUROSTAT verilerine göre 2022 yılı Haziran ayında Avro Bölgesinde harmonize edilmiş yıllık TÜFE yüzde 8,6 artış göstermiştir. 2022 yılı Haziran ayında yıllık TÜFE değişimine en büyük katkısı yüzde 4,19 puan ile enerji, yüzde 1,88 puan ile gıda, alkollü içecekler ve tütün kalemleri, yüzde 1,42 puan ile hizmetler sektörü ve yüzde 1,15 puan ile enerji hariç sanayi malları yapmıştır.

Türkiye İstatistik Kurumu (TÜİK) tarafından açıklanan verilere göre 2022 yılı Haziran ayında aylık TÜFE artışı yüzde 4,95 olarak gerçekleşmiştir. Haziran ayındaki artışla birlikte yıllık enflasyon yüzde 78,62 düzeyinde gerçekleşmiştir. 2022 Haziran ayında Yİ-ÜFE yüzde 6,77 oranında artmış ve Yİ-ÜFE yıllık artış oranı yüzde 138,31 olarak gerçekleşmiştir. Ana harcama gruplarına göre incelendiğinde aylık bazda yüzde 10,59 artış ile ulaştırma en yüksek katkısı yapan grup olmuştur. Ana harcama gruplarına göre yıllık bazda en yüksek fiyat artışı yüzde 123,4 ile ulaştırma grubunda gerçekleşmiştir. Yıllık bazda ikinci en yüksek artış kaydeden ana harcama grubu yüzde 93,9 ile gıda ve alkolsüz içecekler olmuştur.

Grafik 1.2: Seçilmiş Ülkelerin Enflasyon Oranları

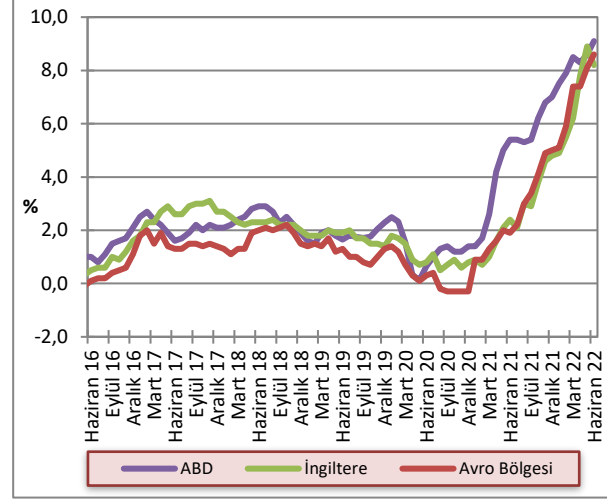

Kaynak: OECD

1.2.3 POLİTİKA FAİZLERİ

Fed 2022 yılı Haziran ayında yaptığı Federal Açık Piyasa Toplantısı'nda (FOMC) faiz artışına giderek faizi 75 baz puan artışla yüzde 1,50-1,75 bandına yükseltmiştir. Böylelikle Fed 1994 yılından bu yana ilk kez bu kadar yüksek bir faiz artırımına gitmiştir. Fed Başkanı Powell toplantı sonrasında yaptığı açıklamada, faiz artırımını enflasyonla mücadele için önemli bir adım olarak değerlendirmiştir.

İngiltere Merkez Bankası (BoE) Para Politikası Komitesi (PPK), 2022 yılı Haziran ayı toplantısında politika faizini 25 baz puan artırarak son 13 yılın en yüksek seviyesi olan yüzde 1,25'e çıkarmıştır. BoE, faiz kararı ile birlikte yaptığı açıklamada, güçlü fiyat baskıları, iş gücü piyasasındaki sıkılık ve baskıların daha ısrarcı hale gelmesi riski nedeniyle faiz artırdıklarını belirtmiştir.

Avrupa Merkez Bankası (ECB) 2022 yılı Haziran ayında gerçekleştirdiği para politikası toplantısı sonrasında, Temmuz ayı para politikası toplantısında politika faiz oranını 25 baz puan artırmayı planladığını açıklamıştır. Ayrıca toplantıda, Eylül ayında faiz oranlarını tekrar yükseltme beklentisine işaret edilmiş ve bu artışın kalibrasyonunun, güncellenen orta vadeli enflasyon görünümüne bağlı olacağı vurgulanmıştır.

Grafik 1.3: Seçilmiş Gelişmiş Ülkelerin MB Politika Faiz Oranları

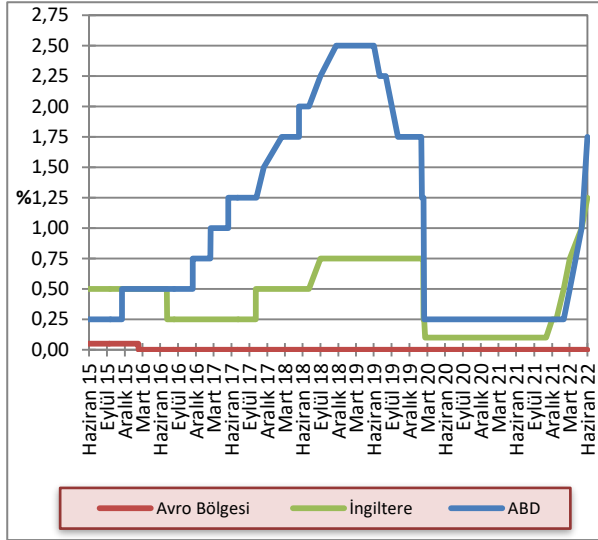

Kaynak: FED, ECB, BoE

26 Mayıs 2022 tarihinde yapılan TCMB PPK toplantısında 1 haftalık repo faizi olan politika faizinde değişiklik yapılmayarak yüzde 14 seviyesinde sabit tutulmuştur. Toplantı sonrası yayımlanan metinde liralaşmayı teşvik eden geniş kapsamlı politika çerçevesi gözden geçirme sürecinin devam ettiği ifade edilmiş ve değerlendirme süreçleri tamamlanan teminat ve likidite politika adımlarının devreye alınacağına vurgu yapılmıştır.

TCMB Para Politikası Kurulu (PPK) 2022 yılı Haziran ayı toplantısında yüzde 14 olan politika faizini altıncı kere üst üste yüzde 14'te sabit tutmuştur. TCMB tarafından toplantı sonrası yayımlanan metinde para politikasında sürdürülebilir fiyat istikrarı hedefi doğrultusunda finansal istikrara yönelik riskleri de gözetilen liralasma odaklı bir yaklaşım sergilenmeye devam edileceğinin altı çizilerek, kredilerin büyüme hızı ve erişilen finansman kaynaklarının amacına uygun şekilde iktisadi faaliyet ile buluşmasının yakından takip edilmekte olduğu ifade edilmiştir.

Grafik 1.4: TCMB Ağırlıklı Ortalama Fonlama Maliyeti

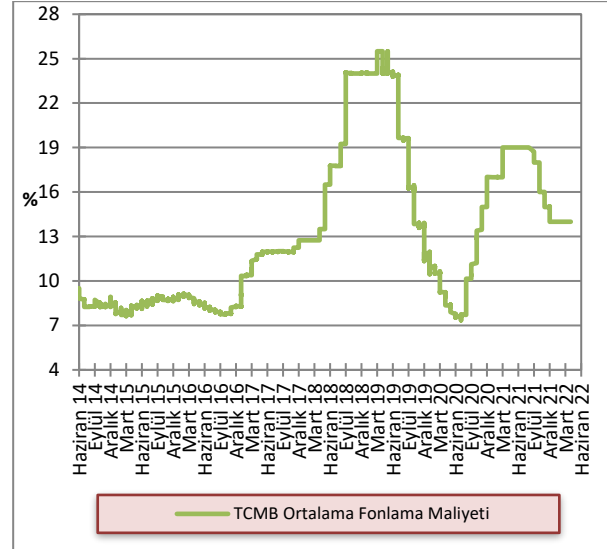

Kaynak: TCMB

1.2.4 DÖVİZ KURLARI

2022 yılı ikinci çeyreğinde, önceki yılın aynı dönemine kıyasla Türk Lirası, Avro, Sterlin ve ABD doları karşısında yüzde 80'e yakın değer kaybı yaşamıştır. 2021 yılı ikinci çeyreğinde döviz alım kurları ortalamaları GBP/TL, EUR/TL, USD/TL için 11,68, 10,08, 8,37 iken, 2022 yılı aynı dönem ortalamaları 19,81, 16,83, 15,78 seviyelerinde gerçekleşmiştir. 2021 ve 2022 yılları ikinci çeyrek ortalama kurlar arasında karşılaştırma yapıldığında Türk Lirasının, Avro karşısında yüzde 67, Sterlin karşısında yüzde 69,6 ve ABD doları karşısında ise yüzde 88,5 değer kaybettiği görülmektedir.

Grafik 1.5: Döviz Kurları Değişim Oranları (2 Ocak 2013 =100)

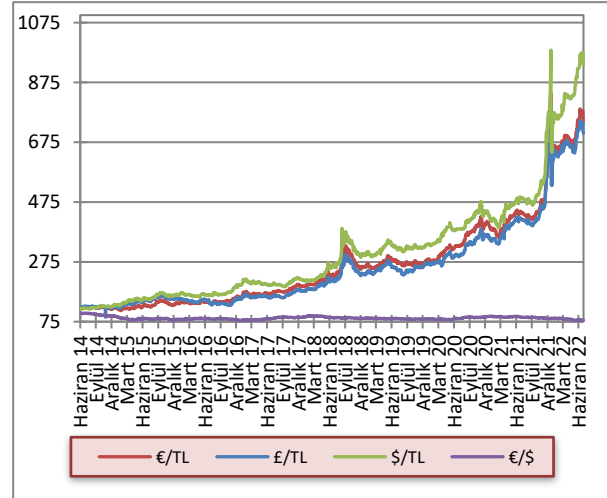

Kaynak: KKTCMB

2 İSTİHDAM VE FİYATLAR

(Çalışma Dairesi tarafından hazırlanan 2021 yılı dördüncü çeyrek Kasım, Aralık ayları ve 2022 yılına ait istihdam verileri temin edilemediğinden, ilgili dönemler için güncelleme yapılamamıştır.)

2.1 İSTİHDAM

KKTC Çalışma Dairesi Müdürlüğü tarafından hazırlanan işsizlik verilerine göre, 2021 yılı ikinci çeyreği sonunda 741 kişi olan kayıtlı işsiz sayısı, 2021 yılı üçüncü çeyreği itibarıyla 789 kişiye yükselmiştir. 2021 yılının ikinci çeyreği işsizlik verileri cinsiyet kompozisyonuna göre incelendiğinde, aktif kayıtlı işsizlerin yaklaşık yüzde 68'inin kadınlardan, yüzde 32'sinin ise erkeklerden oluştuğu görülmektedir. 2021 yılı üçüncü çeyreğinde kayıtlı işsizlerin cinsiyet kompozisyonu bir önceki çeyrekle aynı seviyede kalmıştır

Grafik 2.1: Kayıtlı Aktif İşsizlik - Dönemsel Dağılım

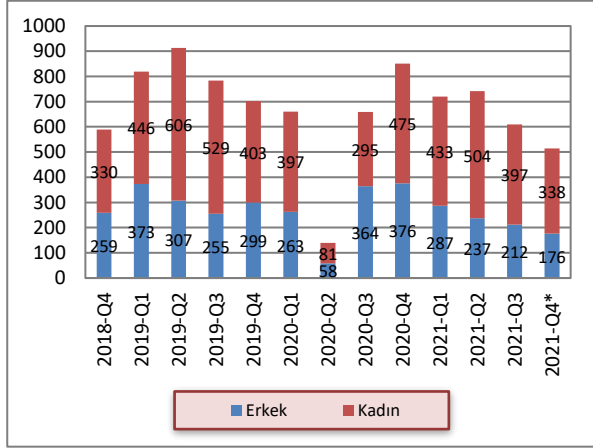

Kaynak: Çalışma Dairesi

*: Sadece Ekim ayı verilerini kapsamaktadır.

2021 yılının dördüncü çeyreğinde bir önceki dönem sonu itibarıyla iş isteğiyle bekleyen kişi sayısı 609, ilgili dönemde iş isteğiyle yeni müracaat eden kişi sayısı ise 156 olmuştur. 2021 yılının dördüncü çeyreği sonunda kayıttan düşenler 248, işe yerleştirilenler ise 3 kişi olmuştur. 2021 yılı dördüncü çeyreği itibarıyla iş isteğiyle bekleyenlerin sayısı 514 olmuştur.

Tablo 2.1: Kayıtlı Aktif İşsizlik - Genel Görünüm (kişi)

	2020 Q3	2020 Q4	2021 Q1	2021 Q2	2021 Q3	2021 Q4*
Bir önceki dönem sonu itibarıyla iş isteğiyle bekleyenler	139	659	851	720	741	609
Dönem içinde iş isteğiyle başvuranlar	549	861	719	728	595	156
Dönem içinde işe yerleştirilenler	18	28	19	6	11	3
Dönem içinde kayıttan düşenler	111	541	831	701	716	248
Dönem sonu itibarıyla iş isteğiyle bekleyenler	659	851	720	741	609	514

Kaynak: Çalışma Dairesi

*: Sadece Ekim ayı verilerini kapsamaktadır.

Aktif münhal kayıtları incelendiğinde, 2021 yılı üçüncü çeyrek sonu itibarıyla toplam 853 iş münhalinin Ekim ayına aktarıldığı, 2021 yılı dördüncü çeyreğinde toplamda 49 yeni münhal açıldığı görülmektedir. İlgili dönemde 3 adet doldurulan ve 31 adet iptal edilen münhal neticesinde, 2021 yılı Ekim ayı sonu itibarıyla toplam 871 münhal bir sonraki döneme devredilmiştir.

Tablo 2.2: Aktif Münhal Kayıtlarının Genel Görünümü (kişi)

	2020 Q3	2020 Q4	2021 Q1	2021 Q2	2021 Q3	2021 Q4*
Geçen dönemden devreden iş münhalleri	1.770	615	644	799	858	856
Dönem içinde alınan iş münhalleri	127	137	278	103	75	49
Dönem içinde doldurulan iş münhalleri	18	28	19	6	11	3
Dönem içinde iptal edilen iş münhalleri	1.264	80	106	38	66	31
Ertesi döneme devreden iş münhalleri	615	644	799	858	853	871

Kaynak: Çalışma Dairesi

*: Sadece Ekim ayı verilerini kapsamaktadır.

Grafik 2.2: Başvurular - Münhaller - Yerleştirilenler

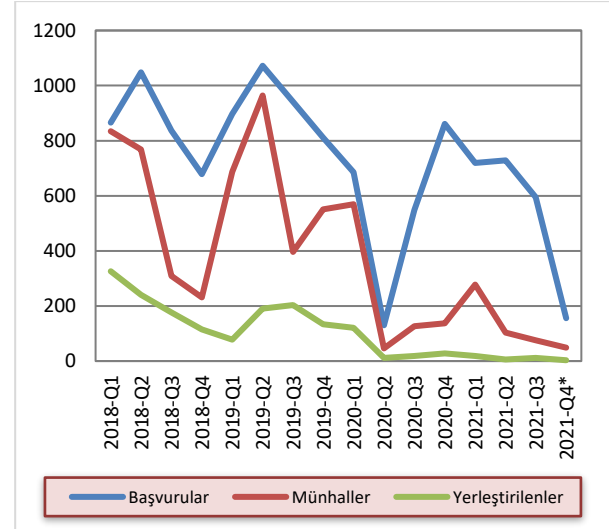

Kaynak: Çalışma Dairesi

*: Sadece Ekim ayı verilerini kapsamaktadır.

2.2 SOSYAL SİGORTALARA KAYITLI ÇALIŞANLAR

2020 yılında tüm dünyayı etkileyen Covid-19 salgını nedeniyle toplam aktif sigortalı çalışanların sayısında yaşanan düşüş 2022 yılı itibarı ile artmaya ve salgın öncesi rakamlara yaklaşmaya başlamıştır. Covid-19 salgını öncesinde 119.568 olan kayıtlı çalışan sayısı, 2021 yılı Ocak ayına geldiği zaman 105.945'e gerilemiş, 2022 yılı Haziran ayı itibarıyla 117.390 seviyesine yükselmiştir. 2021-2022 yılları arasında çalışma izinli olarak çalışan toplam sigortalı sayısı yüzde 23 artarak, 38.340'dan 47.147'e, KKTC vatandaşı çalışan sayısı ise 67.605'ten 70.243'e yükselmiştir.

Grafik 2.3: Sigortaya Kayıtlı Çalışan Sayısı

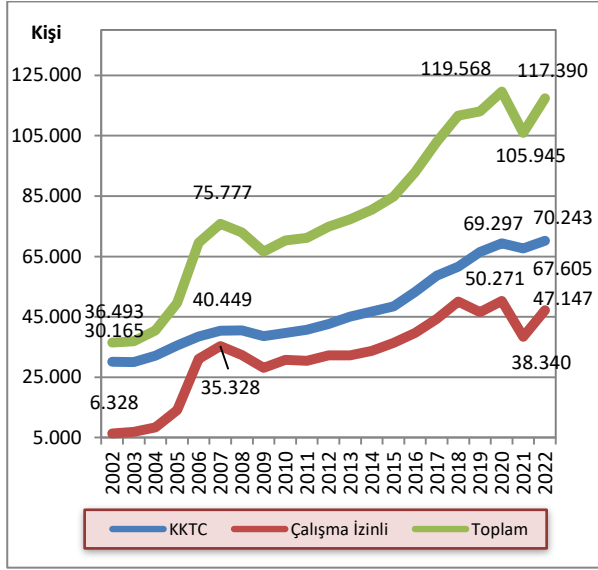

Kaynak: Sosyal Sigortalar Dairesi

*2002-2019 yılları arasında Mart, 2020-2021 yılları için Ocak, 2022 yılında ise Haziran ayı verileri kullanılmaktadır.

2020 yılında 50,271 olan toplam çalışma izinli sigortalı sayısı, 2022 yılı Haziran ayı itibarı ile 47.147'ye gerilemiştir. Çalışma izinli sigortalı sayısındaki bu değişimde en büyük pay Türkiye Cumhuriyeti uyruklu sigortalıların sayısındaki değişimden kaynaklanmaktadır. 2020 yılı başında 33.767 olan Türkiye Cumhuriyeti uyruklu sigortalı sayısı, 2021 yılında 24.711 kişiye gerilemiş, 2022 yılında ise yüzde 27,9 artarak 31.613'e yükselmiştir. Aynı dönemde diğer ülke vatandaşı sigortalı çalışanların sayısı ise 16.504'ten 13.629'a gerilemiş ve sonrasında 15.534'e yükselmiştir.

Grafik 2.4: Çalışma İzinli Aktif Sigortalı Çalışanlar

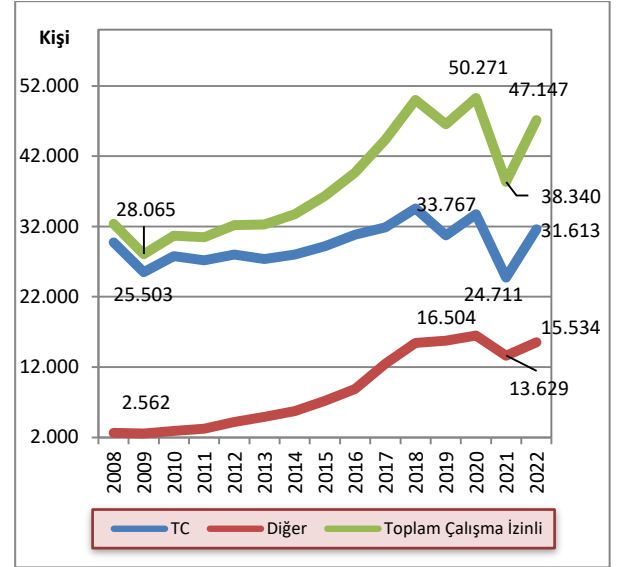

Kaynak: Sosyal Sigortalar Dairesi

KKTC vatandaşı sigortalı çalışanların toplam sigortalı çalışanlar içindeki payı 2008 yılından 2020 yılına kadar yüzde 55 ile yüzde 58 arasında değişiklik gösterirken, Covid-19 salgınının etkisiyle çalışma izinli çalışan sayısındaki düşüş sonrası, 2021 yılında yüzde 63,8'e yükselmiştir. 2022 yılı başlangıcında salgın etkilerinin geçmesiyle tekrar artan çalışma izinli nüfus ile birlikte, 2022 Haziran ayında KKTC vatandaşı sigortalı çalışanların payı yüzde 60'a gerilemiştir. Türkiye Cumhuriyeti uyruklu sigortalıların toplam sigortalılar içindeki payı 2008 yılında yüzde 40,8 iken 2021 yılında yüzde 23,3, 2022 yılında ise yüzde 27 olmuştur. Diğer uyruklu sigortalıların payı ise aynı dönemde yüzde 13,8 ve yüzde 12,9, 2022 yılı ile birlikte tekrar yüzde 13 olmuştur.

Grafik 2.5: Kayıtlı Çalışan Sayısının Dağılımı

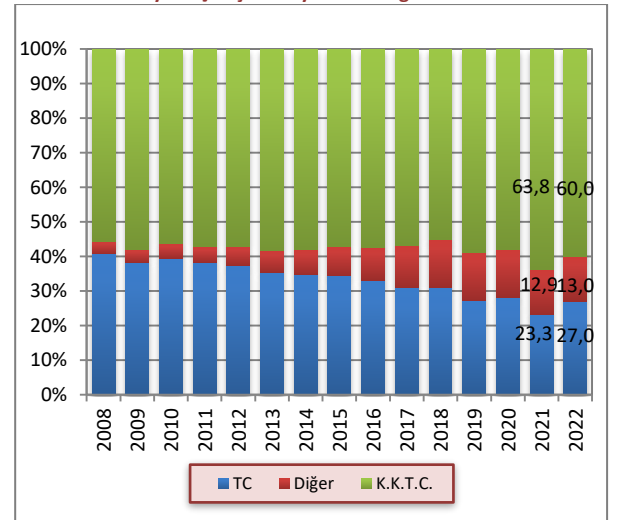

Kaynak: Sosyal Sigortalar Dairesi

2.3 ENFLASYON

2022 yılının ikinci çeyreğinde, bir önceki aya göre enflasyon Nisan, Mayıs ve Haziran aylarında sırasıyla yüzde 5,07, yüzde 6,63 ve yüzde 9,54 olarak gerçekleşmiştir. 2021 yılının aynı döneminde enflasyon

sırasıyla yüzde 1,94, yüzde 1,62 ve yüzde 3,14 olarak gerçekleşmişti. 2021 yılının ilk yarısında ortalama yüzde 1,43 olan aylık enflasyon, 2022 yılının ilk yarısında ortalama yüzde 7,81 seviyesinde gerçekleşmiştir.

Grafik 2.6: Bir Önceki Aya Göre Gerçekleşen Enflasyon Oranı

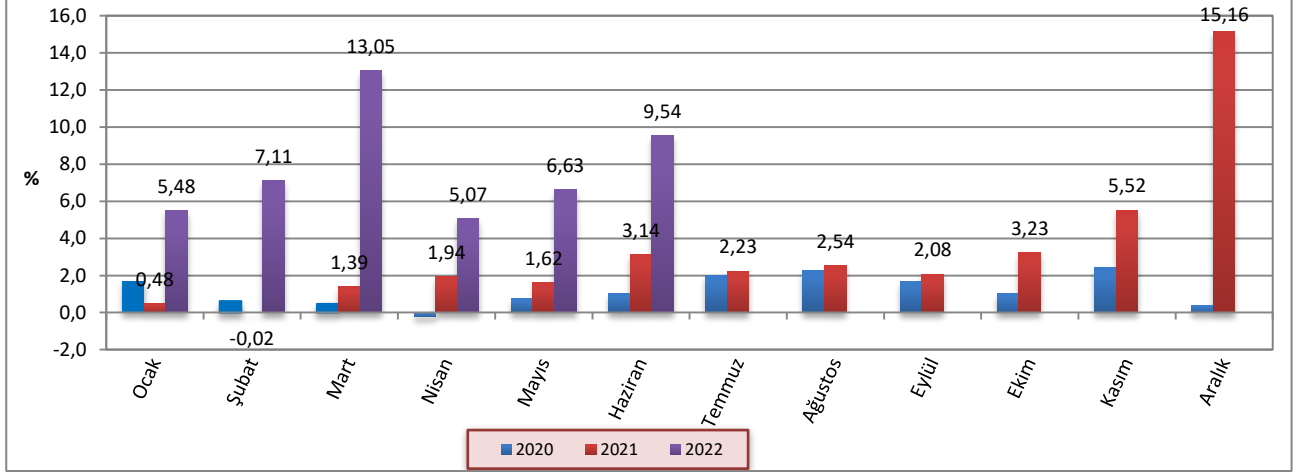

Kaynak: İstatistik Kurumu

2022 yılının ikinci çeyreğinde, bir önceki yılın aynı ayına göre yıllık enflasyon Nisan, Mayıs ve Haziran aylarında sırasıyla yüzde 88,81, yüzde 98,12 ve yüzde 110,42 olarak gerçekleşmiştir. 2021 yılının aynı döneminde enflasyon sırasıyla yüzde 16,45, yüzde 17,46 ve yüzde 19,93 olarak gerçekleşmişti.

2022 yılının ikinci çeyreğinde bir önceki yılın Aralık ayına göre enflasyon Nisan, Mayıs ve Haziran aylarında sırasıyla yüzde 34,2, yüzde 43,1 ve yüzde 56,76 olarak gerçekleşmiştir. 2021 yılı ikinci çeyreğinde ise önceki yılın Aralık ayına göre enflasyon sırasıyla yüzde 3,84, yüzde 5,52 ve yüzde 8,83 olarak gerçekleşmişti.

Grafik 2.7: Bir Önceki Yılın Aynı Ayına Göre Enflasyon Oranı

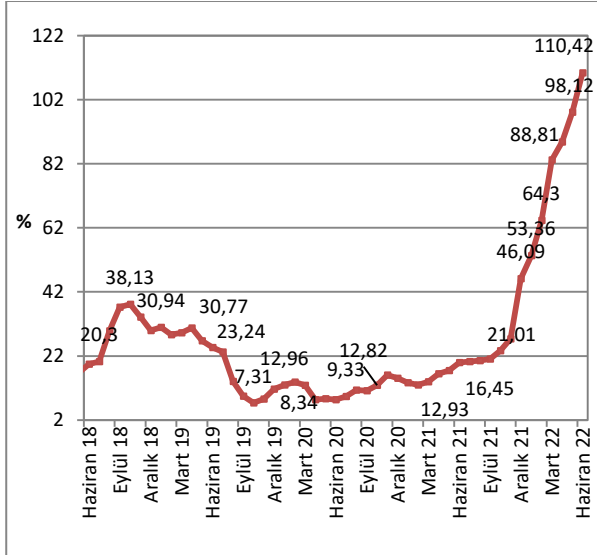

Kaynak: İstatistik Kurumu

Grafik 2.8: Önceki Yılın Aralık Ayına Göre Birikimli Enflasyon Oranı

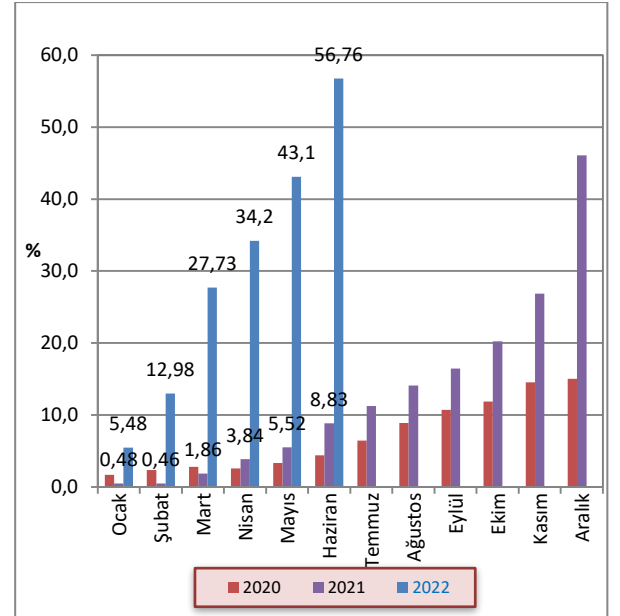

Kaynak: İstatistik Kurumu

2022 yılı Haziran ayı sonunda yıllık fiyat artışının en yüksek olduğu harcama grupları sırasıyla, yüzde 169,47 ile ulaştırma, yüzde 143,83 ile eğlence ve kültür, yüzde 134,63 ile lokanta ve oteller ve yüzde 126,92 ile gıda ve alkolsüz içecekler kalemleridir.

2022 yılı Haziran ayı sonu itibarıyla önceki yılın aynı dönemine göre yüzde 36,70 ile en düşük artışı yaşayan kalem eğitim olmuştur.

Grafik 2.9: Ana Harcama Gruplarına Göre Enflasyon Oranları

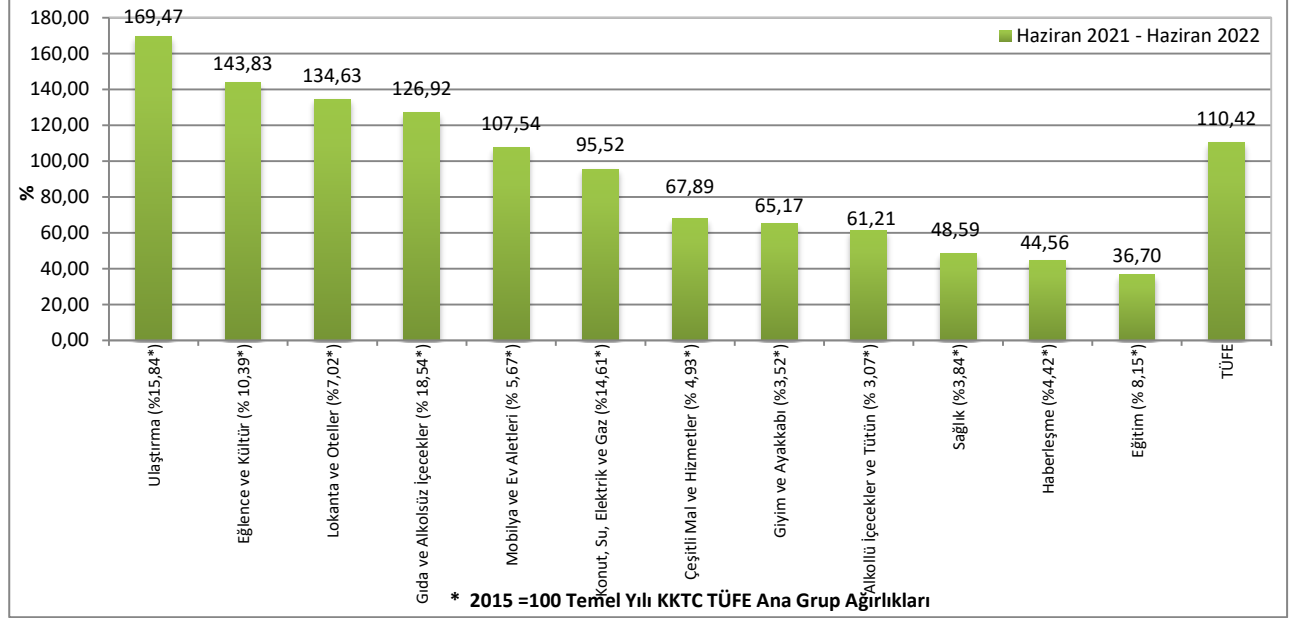

Kaynak: İstatistik Kurumu

2021 ve 2022 yıllarına ait Tüketici Fiyat Endeksi değişim oranları aylık, bir önceki yılsonuna göre ve yıllık olarak Tablo 2.3'te verilmektedir.

Tablo 2.3: Tüketici Fiyat Endeksi (% Değişim, 2015=100)

	Aylar	Aylık	Bir Önceki Yılsonuna Göre	Bir Önceki Yılın Aynı Dönemine Göre
2021	Ocak	0,48	0,48	13,65
	Şubat	-0,02	0,46	12,93
	Mart	1,39	1,86	13,97
	Nisan	1,94	3,84	16,45
	Mayıs	1,62	5,52	17,46
	Haziran	3,14	8,83	19,93
	Temmuz	2,23	11,26	20,23
	Ağustos	2,54	14,09	20,54
	Eylül	2,08	16,46	21,01
	Ekim	3,23	20,23	23,63
	Kasım	5,52	26,86	27,39
	Aralık	15,16	46,09	46,09
2022	Ocak	5,48	5,48	53,36
	Şubat	7,11	12,98	64,3
	Mart	13,05	27,73	83,19
	Nisan	5,07	34,2	88,81
	Mayıs	6,63	43,1	98,12
	Haziran	9,54	56,76	110,42

Kaynak: İstatistik Kurumu

3 DIŐ TİCARET VE TURİZM

(KKTÇ Ticaret Dairesi tarafından hazırlanan 2022 yılına ait ihracat ve ithalat verileri temin edilemediğinden, ilgili dönem için güncelleme yapılamamıştır.)

3.1 İHRACAT VE İTHALAT GELİŐMELERİ

Ticaret Dairesi tarafından açıklanan ihracat ve ithalat verilerine göre 2021 yılının dördüncü çeyreğinde ihracat toplamı bir önceki yılın aynı dönemine kıyasla yüzde 14,6 artmıştır. 2020 yılının dördüncü çeyreğinde yapılan ihracat 18,5 milyon ABD doları iken, bu rakam 2021 yılının aynı döneminde 21,2 milyon ABD dolarına yükselmiştir.

2020 yılının tamamında 101,1 milyon ABD doları olan ihracat rakamı, 2021 yılında 127,9 milyon ABD dolarına yükselmiştir. İthalat toplamı ise, 2021 yılı dördüncü çeyreğinde önceki yılın aynı dönemine göre yüzde 137,8 artmıştır. 2021 yılı dördüncü çeyreği ithalatında, önceki yılın aynı ayına göre, Ekim ayında yüzde 124,5, Kasım ayında yüzde 178,8 ve Aralık ayında ise yüzde 118,9 artış gerçekleşmiştir.

Tablo 3.1: İhracat ve İthalat

	İhracat (ABD doları)			İthalat (ABD doları)		
	2020	2021	Yüzde Değişim	2020	2021	Yüzde Değişim
Ocak	11.817.646	9.849.485	-16,65	116.707.540	115.757.367	-0,81
Şubat	15.155.057	15.494.630	2,24	142.896.577	92.229.602	-35,46
Mart	10.259.962	20.788.633	102,62	94.563.909	104.267.398	10,26
I. Çeyrek	37.232.665	46.132.748	23,90	354.168.026	312.254.367	-11,83
Nisan	14.181.526	14.642.293	3,25	51.166.711	115.159.900	125,07
Mayıs	8.060.696	9.728.959	20,70	84.533.102	149.372.542	76,70
Haziran	6.472.777	11.815.433	82,54	113.963.990	119.540.804	4,89
II. Çeyrek	28.714.999	36.186.685	26,02	249.663.803	384.073.246	53,84
Temmuz	5.157.829	5.856.280	13,54	110.744.810	162.900.861	47,10
Ağustos	6.433.544	8.864.852	37,79	119.560.008	236.718.580	97,99
Eylül	5.040.279	9.577.489	90,02	106.638.686	263.259.601	146,87
III. Çeyrek	16.631.652	24.298.621	46,10	336.943.504	662.879.042	96,73
Ekim	5.256.282	8.008.801	52,37	127.245.488	285.603.548	124,45
Kasım	6.523.307	6.956.874	6,65	107.381.601	299.396.972	178,82
Aralık	6.746.469	6.266.486	-7,11	144.233.863	315.746.639	118,91
IV. Çeyrek	18.526.058	21.232.161	14,61	378.860.952	900.747.159	137,75
Yıl Toplamı	101.105.374	127.850.215	26,45	1.319.636.285	2.259.953.814	71,26

Kaynak: Ticaret Dairesi

Not: 1) Kıbrıs Rum kesimine yapılan ihracat dâhil değildir. 2) 2021 yılı ithalat ve ihracat rakamları geçici rakamlardır.

2020 yılında yapılan ithalat içerisinde en büyük ikinci paya sahip olan yakıt rakamı, 2021 yılında önceki yıla göre yüzde 969,18 artış göstermiş ve toplam içerisindeki payı yüzde 42,5 ile ilk sırada yer almıştır. 2021 yılında petrol varil fiyatlarının USD bazında ortalama 50 ABD doları seviyelerinden 87 ABD dolarına ulaşması, navlun fiyatlarında ABD doları bazında artış ve Güney Kıbrıs kaynaklı talep artışı, yakıt ithalatında artış yaşanmasına neden olmuştur. Son beş yılda toplam ithalat içinde ortalama yüzde 15,6 ağırlığa sahip olan yakıt ithalatı

kaleminin payı 2021 yılında yüzde 42,5 seviyesine ulaşmıştır. 2021 yılında ikinci en yüksek paya sahip taşıt araçları kalemi, bir önceki yılın aynı dönemine göre yüzde 4,4 artmıştır. Üçüncü en yüksek paya sahip olan inşaat demiri kalemi, bir önceki yılın aynı dönemine göre yüzde 65,5 artmış, toplam ithalat içerisindeki payı ise yüzde 2,3 seviyesinde kalmıştır. İthalat kalemleri arasından seçilmiş en yüksek on kalemin toplam ithalat içerisindeki payı 2020 yılında yüzde 24,6, 2021 yılında ise yüzde 59,2 seviyesinde gerçekleşmiştir. Seçilmiş on kalemin toplam ithalatı 2021 dördüncü çeyrekte bir önceki yıla göre yüzde 242,8 artış göstermiştir.

Tablo 3.2: Önemli İthal Malları (ABD doları)

Mal Cinsi	2020	Genel Toplam İçindeki Payı	2021	Genel Toplam İçindeki Payı	Yüzde Değişim
Yakıt	89.837.025	6,81	960.520.541	42,50	969,18
Taşıt Araçlar	125.960.074	9,55	131.540.553	5,82	4,43
İnşaat Demiri	30.664.348	2,32	50.744.492	2,25	65,48
Hayvan Yemleri ve Katkı Mad.	31.035.892	2,35	44.863.791	1,99	44,55
Konfeksiyon	29.429.222	2,23	30.445.883	1,35	3,45
Arpa	676.996	0,05	27.112.088	1,20	-
İlaçlar	30.195.611	2,29	24.540.810	1,09	-18,73
Alkollü İçecekler	18.057.361	1,37	24.098.658	1,07	33,46
Sanayi Tipi Makineler	16.184.639	1,23	21.893.486	0,97	35,27
Mısır	18.046.697	1,37	21.271.574	0,94	17,87
Toplam	390.087.865	29,56	1.337.031.876	59,16	242,75
Genel İthalat Toplamı	1.319.636.285		2.259.953.814		71,26

Kaynak: Ticaret Dairesi

KKTC'nin ihracat ve ithalatının 2011 ve 2021 dönemleri arasındaki 10 yıllık seyri incelendiği zaman, her yılın ilk yarısında artan ihracat hacminin, ikinci yarıda düştüğü görülmektedir. 2021 yılı Mart ayı ile birlikte 20,8 milyon ABD dolarına ulaşan ihracat son on yılın en yüksek seviyesine ulaşmıştır. Buna karşılık ihracat toplamı yıllık hareketli ortalaması 2010 – 2014 arası dönemde istikrarlı bir artış eğilimi sergilemiş, 2015 yılı Mayıs ayı sonrası dönemde düşüşe geçtikten sonra, yatay bir seyir izlemeye devam etmiştir. 2019 yılında 6,9 milyon ABD doları seviyesinde olan ortalama aylık ihracat 2020 yılında 8,4 ve 2021 yılında ise 10,7 milyon ABD doları seviyesine yükselmiştir.

İthalat ise, 2021 yılı Kasım ve Aralık aylarında sırasıyla 299,4 ve 315,7 milyon ABD dolarına yükselerek artışını sürdürmüştür. 2008 yılının Ağustos ayından itibaren gerçekleşen en düşük seviye, 2020 yılının Nisan ayında 40,8 milyon ABD doları ile kaydedilmiştir. İthalatın yıllık hareketli ortalamasına bakıldığında, 2020 yılı Şubat ayına kadar normal seyrettiği, Covid-19 salgını sebebiyle 2020 yılı Mart ayından itibaren hızlı bir düşüşe geçtiği ve 2021 yılının ikinci çeyreğine kadar düşmeye devam ettiği görülmektedir. Yakıt ithalatında yaşanan artış ile birlikte 2021 yılı Aralık ayı toplam ithalatı 315,7 milyon ABD dolarına ulaşmıştır. 2019 yılında aylık ithalat ortalaması 132,4 milyon ABD doları seviyesinde iken, 2021 yılında aylık ithalat ortalaması, son dört ayda olan artışlar nedeni ile 188,3 milyon ABD doları olarak gerçekleşmiştir.

Grafik 3.1: İthalat ve İhracat

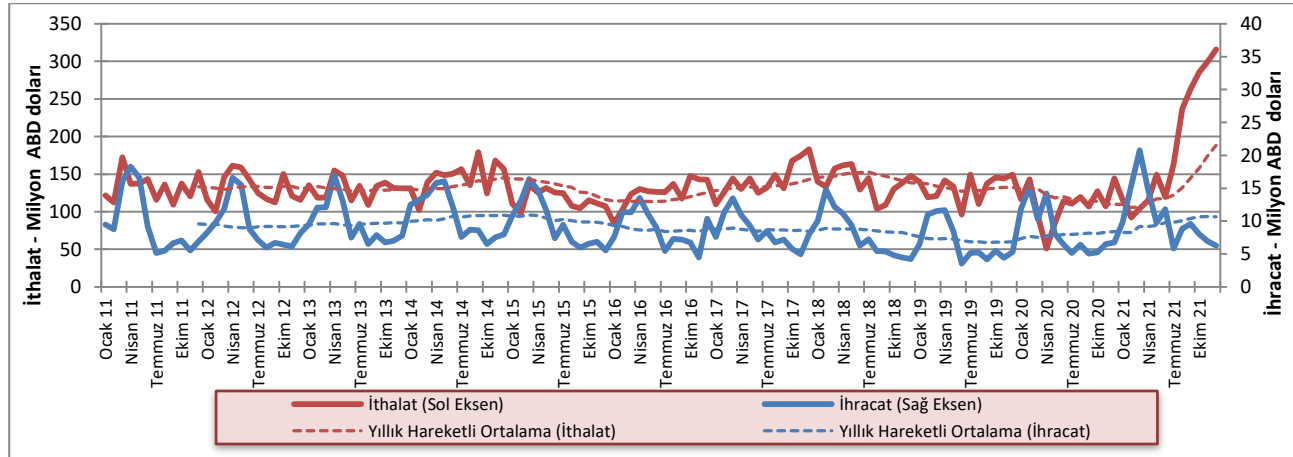

Kaynak: Ticaret Dairesi

2020 yılında 118,4 milyon ABD doları olan ortalama aylık ticaret hacmi, 2021 yılında 199 milyon ABD doları seviyesine yükselmiştir. Ortalama dış ticaret açığı ise 101,5 milyon ABD dolarından 177,7 milyon ABD doları seviyesine yükselmiştir. 2006 - 2010 yılları arasında ihracatın ithalatı karşılama oranı ortalama olarak yüzde

5 seviyesinde gerçekleşirken, 2011 - 2015 döneminde yüzde 7,3 seviyesine ulaşmıştır. 2016 - 2020 yılları arasında ise ortalama yüzde 6,4 olarak gerçekleşmiştir. 2020 yılında ihracatın ithalatı karşılama oranı yüzde 8,68 iken, 2021 yılında yüzde 7,7 seviyesinde gerçekleşmiştir.

Grafik 3.2: Dış Ticaret Hacmi (ihracat + ithalat), Dış Ticaret Dengesi (ihracat - ithalat)

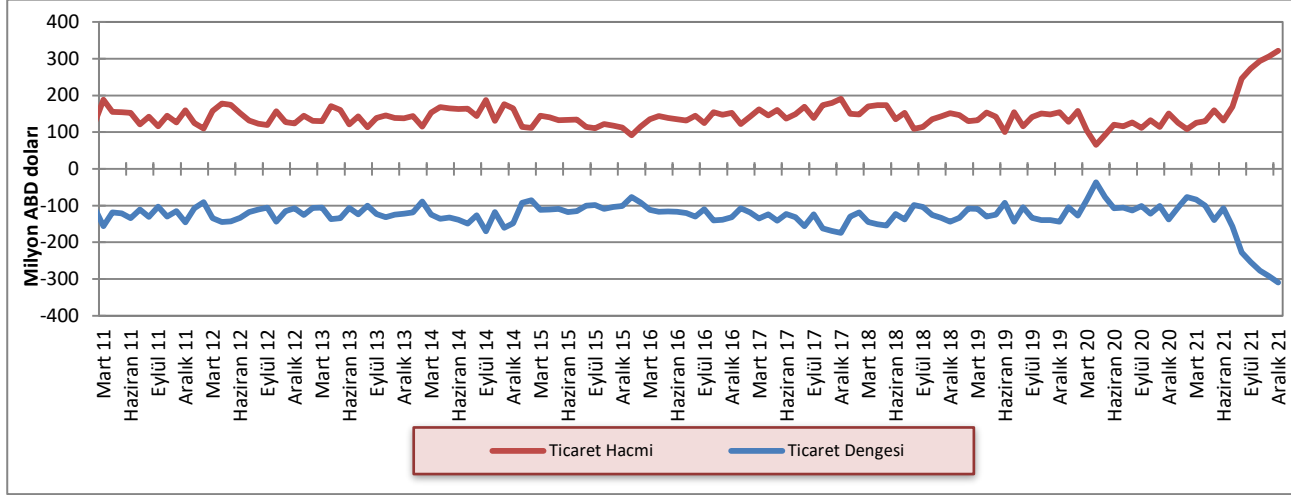

Kaynak: Ticaret Dairesi

2021 yılında Diğer Avrupa Ülkeleri, Avrupa Birliği Ülkeleri ve Orta Doğu Ülkeleri gruplarının toplam ihracat içindeki payları önceki yıla göre azalarak sırası ile yüzde 4,7, yüzde 1,5 ve yüzde 26,1 olarak gerçekleşmiştir.

Diğer Ülkeler grubunun payında ise artış yaşanmış ve yüzde 18,6 olarak gerçekleşmiştir. KKTC'nin gerçekleştirdiği toplam ihracat içinde en büyük paya sahip olan Türkiye'nin payı 2021 yılsonu itibarıyla yüzde 49 ile 2020 yılı seviyesinde kalmıştır.

Tablo 3.3: KKTC'nin Ülke Gruplarına Göre İhracatı (yüzde pay)

Yıllar	Türkiye	AB Ülkeleri	Diğer Avrupa Ülkeleri	Orta Doğu Ülkeleri	Diğer Ülkeler
2006	47,6	15,0	15,1	17,8	4,5
2007	58,4	15,8	8,8	11,6	5,4
2008	49,9	20,5	5,9	17,0	6,7
2009	54,2	18,5	1,7	19,5	6,1
2010	46,4	12,2	3,6	32,3	5,5
2011	53,3	8,3	1,3	32,0	5,1
2012	51,0	7,7	1,0	35,7	4,6
2013	52,2	7,6	2,3	31,9	6,0
2014	60,1	3,7	0,6	31,1	4,5
2015	56,1	5,2	3,2	30,2	5,3
2016	62,5	10,2	0,9	22,7	3,7
2017	60,4	7,9	1,6	21,1	9,0
2018	51,7	10,3	2,5	25,9	9,6
2019	52,3	2,6	2,7	37,0	5,4
2020	49,0	2,0	10,3	31,2	7,5
2021	49,1	1,5	4,7	26,1	18,6

Kaynak: Ticaret Dairesi

2021 yılında toplam ithalatta Türkiye'nin payı yüzde 64,3, AB ülkelerinin payı ise yüzde 9,5'dir. 2020 yılı ile kıyaslandığında Türkiye ve Orta Doğu Ülkelerinden yapılan ithalatın payında artış, AB ülkeleri, Uzak Doğu

Ülkeleri, Diğer Avrupa Ülkeleri ve Diğer Ülkeler gruplarının paylarında ise düşüş gerçekleştiği görülmektedir.

Tablo 3.4: KKTC'nin Ülke Gruplarına Göre İthalatı (yüzde pay)

Yıllar	Türkiye	AB Ülkeleri	Uzak Doğu Ülkeleri	Diğer Avrupa Ülkeleri	Orta Doğu Ülkeleri	Diğer Ülkeler
2006	68,8	18,0	6,0	1,2	4,8	1,2
2007	67,9	16,1	7,3	2,6	4,3	1,8
2008	69,8	14,0	6,5	4,7	3,4	1,6
2009	69,6	15,5	6,6	2,3	4,0	2,0
2010	70,9	15,6	5,7	1,9	4,3	1,6
2011	68,6	16,8	4,9	2,5	5,2	2,0
2012	72,4	14,5	4,8	1,7	4,8	1,8
2013	66,7	15,8	6,6	3,8	5,4	1,7
2014	64,7	15,5	8,1	4,6	4,9	2,2
2015	64,5	18,1	7,7	3,0	4,7	2,0
2016	60,4	20,9	8,7	3,3	4,5	2,2
2017	58,6	21,7	8,4	3,4	4,9	2,7
2018	58,8	19,6	8,2	4,9	5,5	2,8
2019	58,4	18,1	9,6	5,4	6,0	2,4
2020	59,9	16,9	12,0	3,4	4,7	3,1
2021	64,3	9,5	6,3	2,6	15,4	1,9

Kaynak: Ticaret Dairesi

3.2 TURİZM

2021 yılında, Covid-19 salgınına karşı alınan önlemlerin devam etmesine bağlı olarak ülkeye giren yolcu sayısı düşük seyretmeye devam etmiş, 2022 yılının ilk altı ayında ise salgın öncesi seviyelere yaklaşılmaya başlanmıştır. Hava ve deniz yolu ile ülkeye gelen yolcu sayısı 2022 yılının Nisan, Mayıs ve Haziran aylarında sırasıyla 79.046, 129.342 ve 120.320 olarak gerçekleşmiştir. Salgının olmadığı 2019 yılının aynı

döneminde bu rakamlar 146.768, 129.844 ve 150.051 idi. Bu rakamlara göre 2022 yılının ikinci çeyreğinde ülkeye giren yolcu sayısı, 2019 yılının aynı dönemine göre yüzde 22,96 daha düşük gerçekleşmiştir. 2022 yılının ilk altı ayı ile 2019 yılının ilk altı ayı kıyaslandığında ise 2022 yılının yüzde 29,72 daha düşük olduğu görülmektedir. 2022 yılı ikinci çeyreğinde ülkeye gelen yolcu sayısı 328.708 olmuş ve 2021 yılının aynı dönemine göre yüzde 705 artış göstermiştir. İkinci çeyrekte gelen yolcu sayısının 256.306'sı T.C. uyruklu, 72.402'si ise üçüncü ülkelerden gelen yolculardan oluşmaktadır.

Tablo 3.5: KKTC'ye Hava ve Deniz Yolu ile Gelen Yolcu Sayısı

Dönem	T.C. Uyruklu			3. Ülke Uyruklu			Toplam		
	2021	2022	Yüzde Değişim	2021	2022	Yüzde Değişim	2021	2022	Yüzde Değişim
Ocak	3.079	45.065	1.363,6	2.216	9.293	319,4	5.295	54.358	926,6
Şubat	2.307	52.582	2.179,2	4.641	15.385	231,5	6.948	67.967	878,2
Mart	3.639	79.811	2.093,2	6.393	25.380	297,0	10.032	105.191	948,6
I. Çeyrek	9.025	177.458	1.866,3	13.250	50.058	277,8	22.275	227.516	921,4
Nisan	5.688	57.120	904,2	4.973	21.926	340,9	10.661	79.046	641,5
Mayıs	7.686	104.061	1.253,9	3.368	25.281	650,6	11.054	129.342	1070,1
Haziran	14.892	95.125	538,8	4.224	25.195	496,5	19.116	120.320	529,4
II. Çeyrek	28.266	256.306	806,8	12.565	72.402	476,2	40.831	328.708	705,0
Toplam	37.291	433.764	1.063,2	25.815	122.460	374,4	63.106	556.224	781,4

Kaynak: Turizm Planlama Dairesi

2022 yılının birinci çeyreğinde gelen yolcu sayısı, salgının etkilerinin azalması nedeniyle hızlı bir artış göstermiş ve Mart ayı itibarıyla, salgının da etkisi ile düşüş gösteren 5 yıllık ortalamaların üzerine çıkmaya başlamıştır. 2022 yılı Mayıs ayında gelen toplam yolcu sayısı 129.342 seviyesine yükselerek 2019 Mayıs ayındaki seviyesine yaklaşmıştır. 2022 yılı Haziran ayında ise 120.320 seviyesine gerileyerek 2019 seviyesinin altında gerçekleşmiştir.

2021 yılının ilk altı ayında, kara kapılarından ülkemize giren KKTC uyruklular hariç kişi sayısı 146.021 iken 2022 yılının aynı döneminde bu rakam 2.042.920 olarak gerçekleşmiştir. Salgın öncesi dönem olan 2019 yılının ilk altı ayında kara kapılarından Güney Kıbrıs uyruklu kişilerin giriş toplamı 1.115.028 olarak gerçekleşmişti. 2022 yılının ilk altı ayında ise bu rakam 1.298.017 olmuş ve salgın öncesinde gerçekleşen giriş toplamını aşmıştır.

Grafik 3.3: 2022 Yılında Gelen Yolcu Sayısının 2020 ve 2021 Yılları ve Son 5 Yıllık Ortalamaları Karşılaştırılması

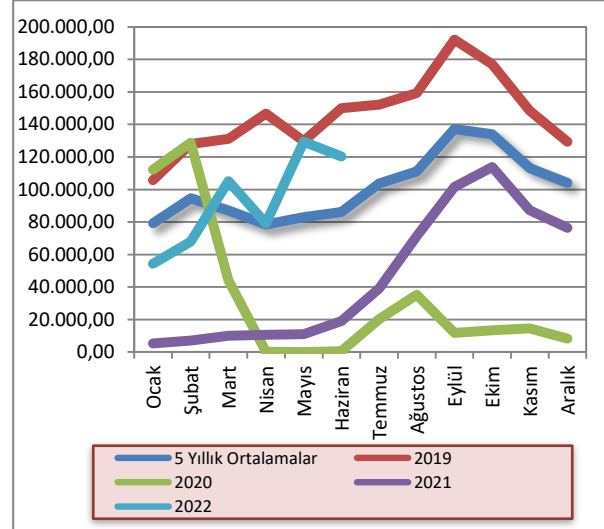

Kaynak: Turizm Planlama Dairesi

Tablo 3.6: Aylar İtibarıyla Kara Kapılarından Uyruklarına Göre KKTC'ye Yapılan Girişler

Uyruk	Güney Kıbrıs		Diğer Ülkeler		Toplam	
	2021	2022	2021	2022	2021	2022
Ocak	134	173.327	959	68.131	1.093	241.458
Şubat	213	176.744	907	74.437	1.120	251.181
Mart	1.099	204.509	2.484	107.582	3.583	312.091
Nisan	1165	231.192	2.395	149.582	3.560	380.774
Mayıs	3729	248.181	2.916	167.434	6.645	415.615
Haziran	90680	264.064	39.340	177.737	130.020	441.801
Toplam	97.020	1.298.017	49.001	744.903	146.021	2.042.920

Kaynak: Turizm Planlama Dairesi

Ülkemizde bulunan turistik tesislerin doluluk oranı, 2022 yılı Nisan ayında yüzde 31,2, Mayıs ayında yüzde 50,4 ve Haziran ayında yüzde 50,8 olmuştur. 2021 yılının aynı döneminde, salgından dolayı gerçekleşen kapanma nedeniyle doluluk oranları Nisan ayında yüzde 9,5, Mayıs ayında yüzde 14,3 ve Haziran ayında yüzde 13,6 olmuştur.

Grafik 3.4: Aylar İtibarıyla Yatak Doluluk Oranı (%)

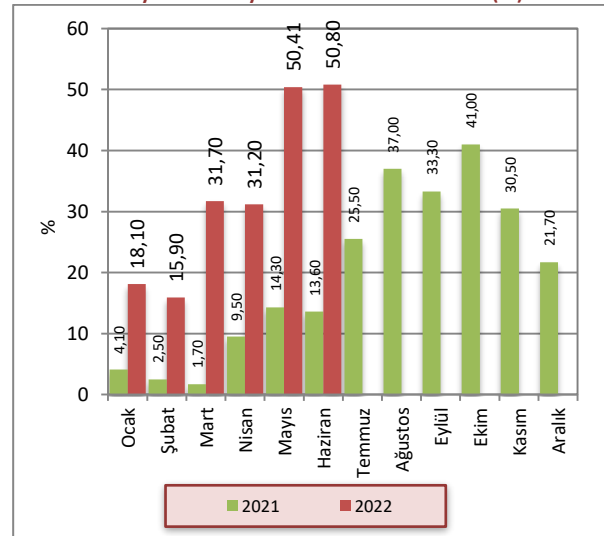

Kaynak: Turizm Planlama Dairesi

Sektörün 2021 yılı sonu itibarıyla 26.244 olan yatak kapasitesi, 2022 yılının ikinci çeyreği sonu itibarıyla

26.258'e yükselmiştir. 2022 yılının ikinci çeyreğinde, 2021 yılı aynı dönemine kıyasla yatak sayısında yüzde 0,7 artış gerçekleşmiştir.

Grafik 3.5: Yatak Kapasitesi

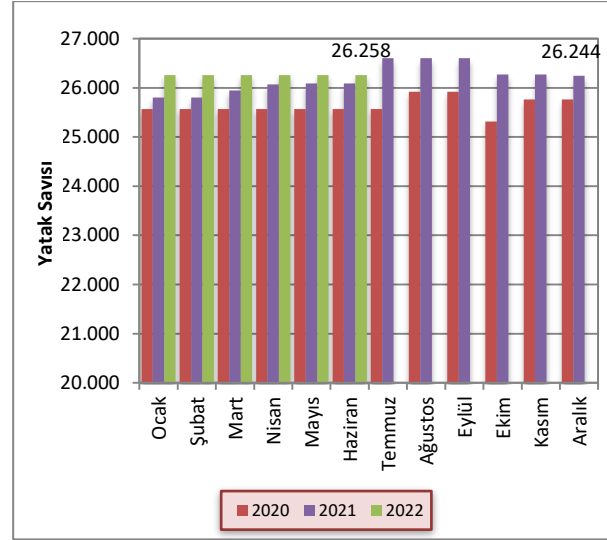

Kaynak: Turizm Planlama Dairesi

KKTC'deki turistik tesislerde konaklayan kişi sayısı 2021 ve 2022 yılları ilk yarısında sırasıyla 32.809 ve 398.204 olarak gerçekleşmiştir. Geceleme toplamları ise aynı dönemlerde sırasıyla 109.246 ve 1.379.498 olarak gerçekleşmiştir.

Gecelemeler toplamının turistik tesislerde konaklayan kişi sayısına bölünmesi ile elde edilen ortalama konaklama süresi 2021 yılının ilk altı ayında TC uyruklular için 4 gece, diğer ülke vatandaşları için 3 gece olarak hesaplanmıştır. Bu rakamlar, 2022 yılının ilk altı ayında TC uyruklular için 3 gece, diğer ülke vatandaşları için ise 5 gece olarak hesaplanmıştır.

Tablo 3.7: Uyruklara Göre Konaklayan Kişi Sayısı ve Gecelemeler

	Konaklayan Kişi Sayısı			Gecelemeler		
	2021	2022	Yüzde Değişim	2021	2022	Yüzde Değişim
TC	17.873	282.499	1.480,6	74.296	844.198	1.036,26
Diğer	4.905	94.837	1.833,5	14.678	491.322	3.247,3
KKTC	10.031	20.868	108,0	20.272	43.978	116,94
Toplam (Ocak – Haziran)	32.809	398.204	1113,7	109.246	1.379.498	1162,7

Kaynak: Turizm Planlama Dairesi

4 BÜTÇE GELİŞMELERİ

4.1 2022 YILI İKİNCİ ÇEYREK SONUÇLARI

2022 mali yılının ikinci çeyreğinde bir önceki yılın aynı dönemine kıyasla, KKTC bütçe gelir toplamında yüzde 91,4, gider toplamında ise yüzde 76,5 artış olmuştur. Bu değişimlerin ardından bütçe gelirleri ve bütçe giderleri 2022 yılı ikinci çeyreğinde sırasıyla 4.007,6 ve 4.076,1 milyon TL olarak gerçekleşmiştir. 2021 yılının ikinci çeyreğinde 215,7 milyon TL açık veren bütçe, 2022 yılının aynı döneminde 68,5 milyon TL açık vermiştir.

Tablo 4.1: Bütçe Dengesi (Milyon TL)

	2021		2022		% Değişim
	Yıllık Gerçekleşme	Nisan-Haziran Gerçekleşme	Yıllık Öngörülen	Nisan-Haziran Gerçekleşme	
Bütçe Gelirleri	9.431,4	2.093,5	13.507,0	4.007,6	91,4
Bütçe Giderleri	10.386,1	2.309,2	19.441,8	4.076,1	76,5
Bütçe Dengesi	-954,7	-215,7	-5.934,8	-68,5	

Kaynak: Maliye Bakanlığı

2021 yılının tamamında elde edilen 9.431,4 milyon TL tutarındaki bütçe gelirleri toplamının yüzde 22,2'si ikinci çeyrek içinde tahsil edilmiştir. 2022 yılı tamamında 13.507 milyon TL seviyesinde gerçekleşmesi öngörülen toplam bütçe gelirlerinin yüzde 29,7'si ikinci çeyrek içinde tahsil edilmiştir. 2022 yılı içinde hizmet ve faaliyetlerin yürütülmesinde harcanması öngörülen 19.441,8 milyon TL'nin yüzde 21'i ikinci çeyrek içinde kullanılmıştır. Bu oran bir önceki yılın aynı döneminde yüzde 22,2 olarak gerçekleşmiştir.

Grafik 4.1: Bütçe Gerçekleşmeleri (Milyon TL)

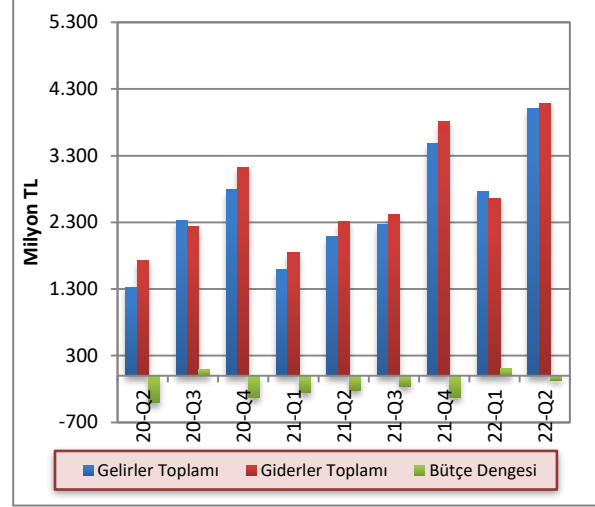

Kaynak: Maliye Bakanlığı

4.2 GELİRLER

2022 mali yılı ikinci çeyreği itibarıyla bütçe gelirleri, bir önceki yılın aynı dönemine göre 1.914,1 milyon TL artış göstererek 4.007,6 milyon TL olmuştur. Bütçe gelirleri içerisinde en büyük paya sahip vergi gelirleri kalemi toplamı 2022 yılı ikinci çeyreği içinde bir önceki yılın aynı dönemine kıyasla yüzde 110,5 artış yaşayarak 2.680,7 milyon TL olmuştur. Vergi gelirleri toplamı 2021 yılının aynı döneminde 1.273,4 milyon TL olarak gerçekleşmişti.

Bütçe gelirleri içinde ikinci en yüksek paya sahip olan vergi dışı gelirler kalemi 2022 yılı ikinci çeyreğinde 685,5 milyon TL, önceki yılın aynı döneminde ise 287,8 milyon TL olarak gerçekleşmiştir. 2022 yılı ikinci çeyreği içinde diğer gelirler kalemi 81,4 milyon TL seviyesinde gerçekleşmiştir. Alınan bağış, yardım ve krediler kalemi 2021 yılının ikinci çeyreğinde 529 milyon TL, 2022 yılının aynı döneminde ise 560 milyon TL olarak gerçekleşmiştir.

Tablo 4.2: Bütçe Gelirleri (Milyon TL)

	2021 Nisan-Haziran	2022 Nisan-Haziran	% Değişim
Vergi Gelirleri	1.273,4	2.680,7	110,5
Vergi Dışı Gelirler	287,8	685,5	138,2
Alınan Bağış, Yardım ve Krediler	529,0	560,0	5,9
Diğer Gelirler	3,3	81,4	2.366,7
Toplam	2.093,5	4.007,6	91,4

Kaynak: Maliye Bakanlığı

2021 yılının ikinci çeyreğinde vergi gelirleri kaleminin toplam bütçe gelirleri içindeki payı yüzde 60,8 iken, 2022 yılı aynı döneminde yüzde 67,5 olmuştur. 2022 yılının ikinci çeyreğinde 2021 yılının aynı dönemine göre vergi dışı gelirler kaleminin payı yüzde 13,7'den yüzde 17,3'e, diğer gelirler kaleminin payı ise yüzde 0,2'den yüzde 1,1'e yükselmiştir. 2021 yılının ikinci çeyreğinde alınan bağış, yardım ve krediler kaleminin toplam bütçe gelirleri içindeki payı yüzde 25,3 iken, 2022 yılının aynı döneminde yüzde 14,1 seviyesine gerilemiştir.

Grafik 4.2: Bütçe Gelirlerinin Dağılımı (Yüzde pay)

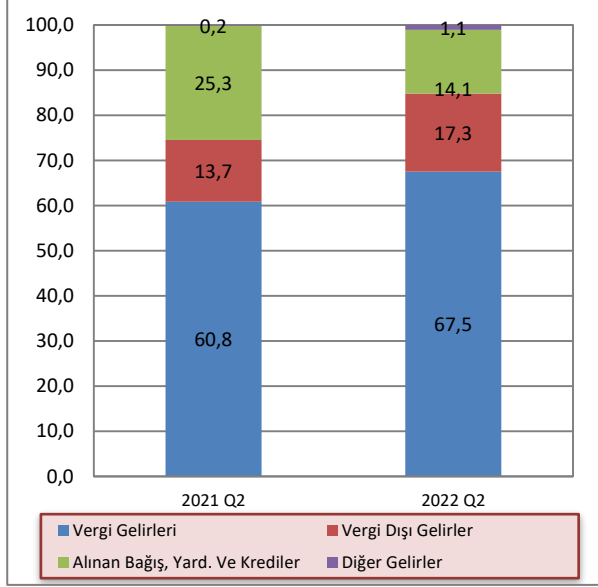

Kaynak: Maliye Bakanlığı

4.3 GİDERLER

2022 yılı ikinci çeyreği itibarıyla bütçe giderleri toplamı, bir önceki yılın aynı dönemine göre yüzde 76,5 artış göstermiş ve 2.309,2 milyon TL'den 4.076,1 milyon TL'ye yükselmiştir. 2022 yılı ikinci çeyreğinde cari transferler, personel giderleri ve mal ve hizmet alım giderleri kalemlerinde 2021 yılının aynı dönemine göre sırasıyla yüzde 116,9, yüzde 55,7, yüzde 75,8 artış yaşanmıştır. Aynı dönemlerde faiz giderleri ve diğer giderler kalemlerinde sırasıyla yüzde 77,4 ve yüzde 55,4 artış yaşanırken, sermaye giderleri ve transferleri kalemi yüzde 52,1 azalarak, 90,6 milyon TL seviyesinde gerçekleşmiştir.

Tablo 4.3: Bütçe Giderleri (Milyon TL)

	2021 Nisan- Haziran	2022 Nisan- Haziran	% Değişim
Cari Transferler	1.026,8	2.227,4	116,9
Personel Giderleri	766,7	1.194,0	55,7
Sermaye Giderleri ve Transferleri	189,3	90,6	-52,1
Mal ve Hizmet Alım Giderleri	221,2	388,8	75,8
Faiz Giderleri	53,9	95,6	77,4
Diğer Giderler	51,3	79,7	55,4
Toplam	2.309,2	4.076,1	76,5

Kaynak: Maliye Bakanlığı

Personel giderleri kaleminin toplam giderler içindeki payı, 2021 yılı ikinci çeyreği içinde yüzde 33,2 iken, 2022 yılı ikinci çeyreğinde yüzde 29,3 olmuştur. 2021 yılı ikinci çeyreğinde bütçe giderleri toplamının yüzde 44,5'ini oluşturan cari transferler kaleminin payı, 2022 yılı aynı döneminde artış göstermiş ve yüzde 54,6 olmuştur. Personel giderleri ile cari transferler kalemleri toplamının bütçe giderleri içindeki payı, 2021 yılı ikinci çeyreğinde yüzde 77,7 iken 2022 yılı aynı dönemde yüzde 83,9 seviyesinde gerçekleşmiştir.

Grafik 4.3: Bütçe Giderlerinin Dağılımı (Yüzde pay)

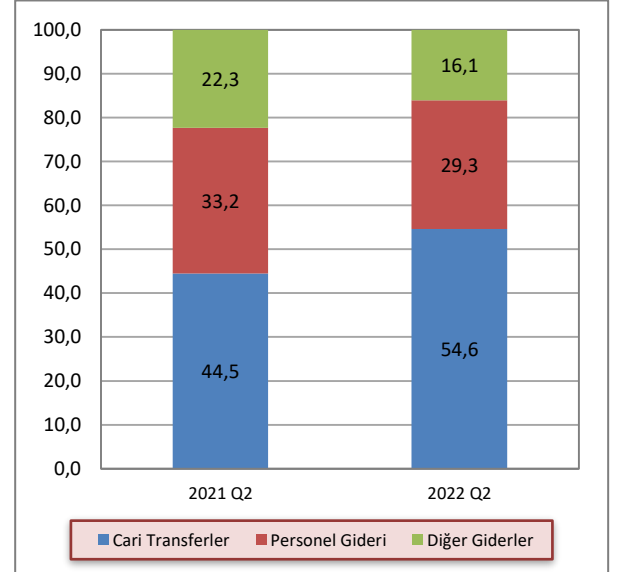

Kaynak: Maliye Bakanlığı

Not: Diğer giderler kalemi içerisinde sermaye giderleri ve transferler, mal ve hizmet alım giderleri ve faiz giderleri yer almaktadır.

4.4 ALTI AYLIK BÜTÇE UYGULAMA SONUÇLARI

16 Haziran 2022 tarih ve 120 sayılı Resmi Gazete’de yayınlanan 2022 Mali Yılı Ek Bütçe Yasası verilerine göre bütçe gelirleri ve giderleri toplamalarının sırasıyla 13.507 milyon TL ve 19.441,8 milyon TL olarak gerçekleşeceği öngörülmektedir. 2021 yılı bütçe gerçekleştirmelerine kıyasla, 2022 yılında bütçe gelirlerinde yüzde 43,2, bütçe giderlerinde ise yüzde 87,2 artış yaşanması öngörülmektedir. Bütçe gelirleri içerisinde en yüksek paya sahip vergi gelirleri kaleminin 2022 yılında 2021 yılına kıyasla yüzde 44,8 artacağı ve 8.537,3 milyon TL seviyesinde gerçekleşeceği öngörülmektedir. Bütçe gelirleri içerisinde yer alan vergi dışı gelirler kaleminin 2022 yılında bir önceki yıla kıyasla yüzde 25,1 artarak 1.942,8 milyon TL seviyesine yükselmesi beklenmektedir. 2021 yılında 1.839,5 milyon TL seviyesinde gerçekleşen alınan bağış, yardım ve krediler kaleminin, 2022 yılında önceki yıla kıyasla yüzde 52,2 artış göstererek 2.800,4 milyon TL seviyesine yükseleceği öngörülmektedir. Diğer gelirler kaleminin ise 2022 yılında bir önceki yıla kıyasla yüzde 60,2 artarak 226,5 milyon TL olarak gerçekleşeceği öngörülmektedir.

2021 yılında bütçe giderleri içerisinde en yüksek paya sahip cari transferler kaleminin, 2022 yılında önceki yıla göre yüzde 79,5 artış göstererek 7.700,7 milyon TL seviyesine yükselmesi beklenmektedir. Bütçe giderleri içerisinde ikinci en yüksek paya sahip personel giderleri kaleminin ise yüzde 20,3 artış göstererek 4.229 milyon TL seviyesine ulaşacağı öngörülmektedir. 2022 yılında

sermaye giderleri ve transferi kaleminin 2021 yılına kıyasla yüzde 53 düşüş yaşayarak 623,3 milyon TL seviyesine gerilemesi beklenmektedir. Mal ve hizmet alım giderleri ve faiz giderler kalemlerinin, 2022 yılında önceki yıla kıyasla sırasıyla yüzde 75,6 ve yüzde 48,2 artış yaşayacağı öngörülmektedir. Diğer giderler kaleminin ise 5.143,6 milyon TL olarak gerçekleşmesi beklenmektedir. 2022 yılı bütçe tadil verilerine göre bütçe açığının 5.934,8 milyon TL seviyesine ulaşacağı öngörülmektedir.

2022 yılı ilk yarısı sonunda, 2022 yılı için öngörülen bütçe gelirlerinin yüzde 50,1’i tahsil edilmiş, öngörülen bütçe giderlerinin ise 34,6’sı harcanmıştır. 2021 yılı aynı dönemi için bu oranlar sırasıyla yüzde 39,2 ve yüzde 40 seviyelerinde gerçekleşmişti. 2022 yılı ilk yarısında yılın tamamı için öngörülen alınan bağış, yardım ve krediler kaleminin yüzde 20’si tahsil edilmiştir.

2022 yılının ilk yarısında bir önceki yılın aynı dönemine kıyasla vergi gelirleri, vergi dışı gelirler ve alınan bağış, yardım ve krediler kalemlerinde sırasıyla yüzde 107,8, yüzde 81,5 ve yüzde 8,4 artış yaşanmıştır. Aynı dönemler dikkate alındığında cari transferler, personel giderleri, mal ve hizmet alım giderleri kalemlerinde sırasıyla yüzde 92, yüzde 54,3 ve yüzde 85,2 artış yaşanmıştır. İlk altı aylık bütçe gerçekleştirmeleri incelendiğinde bütçe gelirleri toplamı yüzde 83,2 artış göstererek 6.768,6 milyon TL seviyesine, bütçe giderleri ise yüzde 62,1 artış göstererek 6.732,4 milyon TL seviyesine yükselmiştir.

Tablo 4.4: Bütçe Uygulama Sonuçları (Milyon TL)

	2021 Yılı Gerçekleşme	2022 Yılı Öngörülen	2021-2022 Değişim (%)	2021 Altı Aylık Gerçekleşme	2022 Altı Aylık Gerçekleşme	2021 Altı Aylık Gerçekleşme Oranı (%)	2022 Altı Aylık Gerçekleşme Oranı (%)	
Gelirler	Vergi Gelirleri	5.897,4	8.537,3	44,76	2.249,6	4.675,5	38,15	54,77
	Vergi Dışı Gelirler	1.553,1	1.942,8	25,09	776,2	1.408,5	49,98	72,50
	Alınan Bağış Yardım Krediler	1.839,5	2.800,4	52,24	516,5	560,0	28,08	20,00
	Diğer Gelirler	141,4	226,5	60,18	153,3	124,6	108,42	55,01
	Genel Toplam	9.431,4	13.507,0	43,21	3.695,6	6.768,6	39,18	50,11
Giderler	Cari Transferler	4.290,2	7.700,7	79,50	1.831,8	3.516,3	42,70	45,66
	Personel Giderleri	3.514,1	4.229,0	20,34	1.474,8	2.276,1	41,97	53,82
	Sermaye Giderleri ve Transferleri	1.326,8	623,3	-53,02	349,0	127,2	26,30	20,41
	Mal ve Hizmet Alım Giderleri	755,5	1.326,9	75,63	298,5	552,9	39,51	41,67
	Faiz Giderleri	282,3	418,3	48,18	98,1	102,9	34,75	24,60
	Diğer Giderler	217,2	5.143,6	2.268,14	100,8	157,0	46,41	3,05
	Genel Toplam	10.386,1	19.441,8	87,19	4.153,0	6.732,4	39,99	34,63
Gelirler - Giderler	-954,7	-5.934,8		-457,4	36,2			

Kaynak: Maliye Bakanlığı

4.5 FİNANSMAN DENGESİ

Bütçe gelirlerinden T.C. kredileri kaleminin çıkarılması suretiyle elde edilen toplam gelir rakamı ile bütçe giderleri arasındaki farka eşit olan finansman dengesi, 2022 yılı ikinci çeyreğinde 628,5 milyon TL açık vermiştir. Bütçe açığının finansmanı için kullanılan T.C. kredileri 2022 yılı ikinci çeyreğinde 560 milyon TL olarak gerçekleşmiştir.

2022 yılının ikinci çeyreğinde bir önceki yılın aynı dönemine göre yerel gelirler kalemi yüzde 120,4 artış yaşamış ve 3.447,6 milyon TL seviyesinde gerçekleşmiştir.

Tablo 4.5: Finansman Dengesi (Milyon TL)

	2021		2022	
	Nisan - Haziran		Nisan - Haziran	
Bütçe Gelirleri – T.C. Kredi	1.844,1	3.447,6		
1. Yerel Gelirler	1.564,5	3.447,6		
Vergi Gelirleri	1.273,4	2.680,7		
Vergi Dışı Gelirler	287,8	685,5		
Diğer Gelirler	3,3	81,4		
2. Dış Yardımlar	279,6	0,0		
T.C. Yardımları	279,6	0,0		
Bütçe Giderleri	2.309,2	4.076,1		
Personel Giderleri	766,7	1.194,0		
Cari Transferler	1.026,8	2.227,4		
Sermaye Giderleri	189,3	90,6		
Mal ve Hizmet Alım Giderleri	221,2	388,8		
Diğer Giderler	105,2	175,3		
Finansman Dengesi	-465,1	-628,5		
Finansman	249,4	560,0		
T.C. Kredileri	249,4	560,0		

Kaynak: Maliye Bakanlığı

2022 yılı ikinci çeyreği itibarıyla oluşan bütçe rakamlarına göre, yerel gelirlerle bütçe giderlerini karşılama oranı yüzde 84,6 seviyesinde gerçekleşmiştir. Aynı oran 2021 yılı ikinci çeyreğinde yüzde 67,8 seviyesinde gerçekleşmiştir.

Grafik 4.4: Çeyrek Bazda Yerel Gelirlerin Bütçe Giderlerini Karşılama Oranı

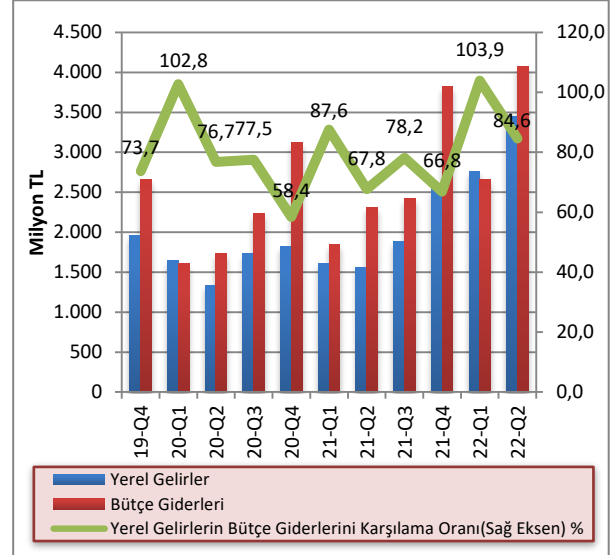

Kaynak: Maliye Bakanlığı

2022 yılının ikinci çeyreği içerisinde Devlet İç Borçlanma Senedi (DİBS) ihalesi yoluyla toplam 319,6 milyon TL borçlanılmış ve 275,8 milyon TL DİBS geri ödemesi yapılmıştır. DİBS ihraçları ve geri dönüşler göz önüne alındığı zaman 2022 yılı ikinci çeyreği içinde net olarak 43,8 milyon TL borçlanılmıştır. Ayrıca, 21.04.2022 tarih ve 84 sayılı Resmi Gazete'de yayımlanıp yürürlüğe giren "Kıbrıs Türk Elektrik Kurumu'nun Aksa Enerji Üretim Anonim Şirketine Olan Borçlarının Devlet Borcu Olarak Devralınması Hakkında Yasa Gücünde Kararname" kapsamında, Kuzey Kıbrıs Türk Cumhuriyeti Devleti tarafından devralınan borçların ödenmesini sağlamak amacıyla, 531 milyon TL nominal tutarlı özel tertip DİBS ihracı gerçekleştirilmiştir.

Grafik 4.5: İlgili Çeyrek İçinde Yapılan DİBS İhracı ve Geri Ödemesi

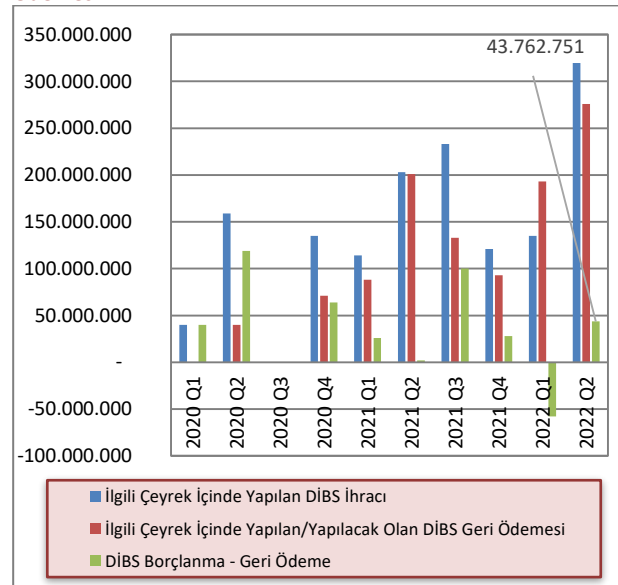

Kaynak: KKTCCMB

* Aksa için ihraç edilen özel tertip DİBS dahil değildir

2022 yılının ikinci çeyreğinde Merkez Bankası tarafından Maliye Bakanlığı'na kısa vadeli avans kullanılmamıştır. 2022 yılının ikinci çeyreği sonu itibarıyla DİBS stoku 364,6 milyon TL, KVA bakiyesi ise 638,1 milyon TL'dir. 2022 yılı ikinci çeyreği itibarıyla DİBS ve KVA yolu ile oluşan iç borç stoku 1.002,7 milyon TL'dir.

Grafik 4.6: İlgili Çeyrek Sonu İtibarıyla DİBS Stoku ve KVA Bakiyesi

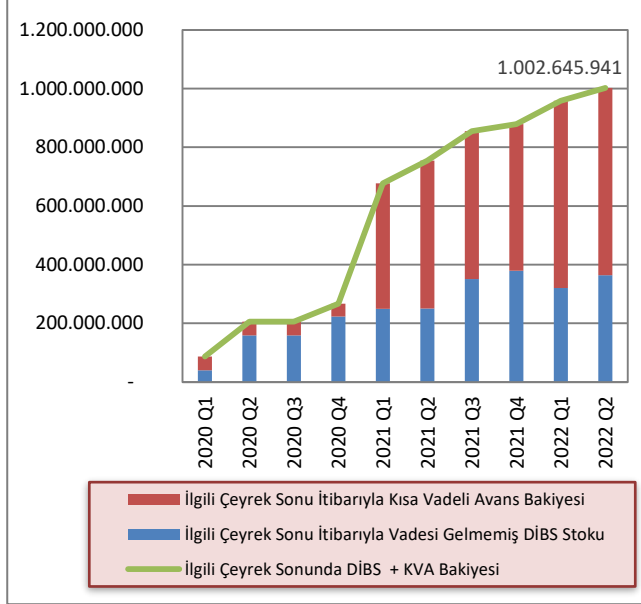

Kaynak: KKTÇMB

* Aksa için ihraç edilen özel tertip DİBS dahil değildir

5 PARASAL VE FİNANSAL GELİŞMELER

5.1 BANKACILIK SEKTÖRÜNÜN GENEL GÖRÜNÜMÜ

5.1.1 FİNANSAL DERİNLEŞME

2022 yılı ikinci çeyrek finansal derinleşme rakamları bir önceki çeyreğe göre artış göstermiştir. Toplam brüt kredilerin GSYH'ye oranı yüzde 135,9'dan yüzde 147'ye, toplam aktiflerin GSYH'ye oranı yüzde 265,7'den yüzde 293,5'e, toplam mevduatın GSYH'ye oranı ise yüzde 220,8'den yüzde 243,7'ye yükselmiştir.

Grafik 5.1: Finansal Derinleşme (%)

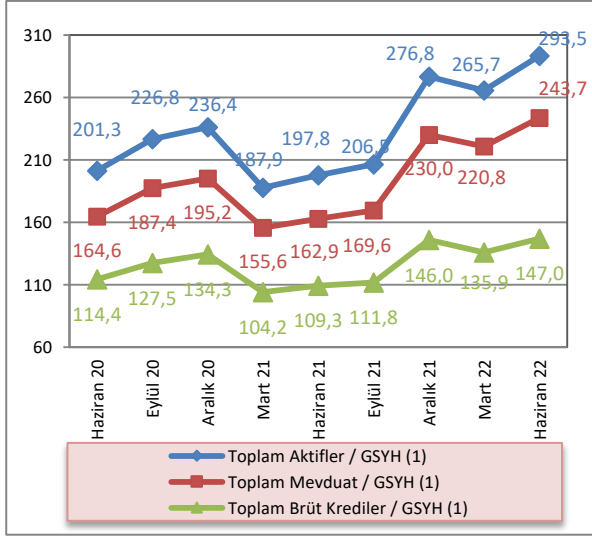

Kaynak: KKTCCMB, DPÖ, İstatistik Kurumu

Not: (1) 2021 ve 2022 yılları için DPÖ'nün GSYH hedef rakamı kullanılmıştır.

5.1.2 BANKACILIK SEKTÖRÜNÜN PERFORMANS RASYOLARI

2022 yılı ikinci çeyrekte, bankacılık sektörü nakit ve nakit benzeri kalemlerinin toplam aktifler içindeki payı bir önceki çeyreğe göre yüzde 30,62'den yüzde 31,18'e yükselmiştir. Bu oran bir önceki yılın aynı döneminde yüzde 28,63 seviyesinde gerçekleşmiştir.

2022 yılı Mart sonu itibarıyla yüzde 17,5 olan SYSR, 2022 yılının ikinci çeyreğinde 0,17 puan artarak yüzde 17,67 seviyesine yükselmiştir.

TGA'nın brüt krediler içindeki payı, 2022 yılının Haziran ayı sonunda bir önceki çeyrek döneme göre yüzde 3,72'den yüzde 3,69'a gerilemiştir.

Mevduatın krediye dönüşüm oranını gösteren brüt kredilerin mevduata oranı, 2022 yılının ikinci çeyreğinde bir önceki çeyrek döneme göre 1,24 puan azalmış ve yüzde 60,32 seviyesinde gerçekleşmiştir.

2021 yılı Haziran ayında yüzde 55,25 seviyesinde olan brüt kredilerin aktif toplamı içerisindeki payı, 2022 yılının Haziran ayında yüzde 50,07 seviyesine gerilemiştir. Bir önceki çeyrek döneme göre ise 1,07 puan azalmıştır.

Brüt kredilerde 2022 yılı ikinci çeyrekte bir önceki çeyrek döneme göre yüzde 8,14 artış gerçekleşmiştir. Önceki yılın aynı döneminde brüt kredilerde yüzde 4,88 artış olmuştur.

2022 yılı ilk çeyreğinde yüzde 10,86 artan mevduat, ikinci çeyrekte yüzde 10,35'lik artış göstermiştir.

2022 yılı Mart ayı sonu itibarıyla 11,89 olan finansal kaldıraç oranı, 2022 yılının ikinci çeyreğinde 11,8 düzeyinde gerçekleşmiştir.

Tablo 5.1: Performans Rasyoları

	2021			2022	
	Haz.	Eyl.	Ara.	Mar.	Haz.
Nakit ve Nakit Benzeri Kalemler / Top. Aktifler (%)	28,63	29,14	30,4	30,62	31,18
SYSR (%)	16,31	17,05	16,66	17,50	17,67
TGA / Brüt Krediler (%)	4,81	4,79	3,77	3,72	3,69
Brüt Krediler / Top. Mevduat (%)	67,08	65,88	63,47	61,56	60,32
Brüt Krediler / Top. Aktifler (%)	55,25	54,13	52,74	51,14	50,07
Brüt Kredilerdeki Çeyrek Büyüme Hızı (%)	4,88	2,29	30,65	7,51	8,14
Mevduattaki Çeyrek Büyüme Hızı (%)	4,66	4,15	35,6	10,86	10,35
Finansal Kaldıraç¹	10,14	9,78	12,18	11,89	11,80

Kaynak: KKTCCMB

Not: (1)Yabancı Kaynaklar / Toplam Özkaynaklar

5.1.3 BANKACILIK SEKTÖRÜNDE YOĞUNLAŞMA

2022 yılı ikinci çeyrekte aktif büyüklüğü açısından en büyük beş bankanın sektör içindeki payı yüzde 55,01, ilk on bankanın payı ise yüzde 80,64'tür.

Aynı dönemde brüt krediler büyüklüğü açısından ilk beş bankanın sektör içindeki payı yüzde 57,05, ilk on bankanın payı ise yüzde 84,16 düzeyindedir.

Mevduat büyüklüğü açısından en büyük beş bankanın toplam mevduatlar içindeki payı yüzde 56,61, ilk on bankanın payı ise yüzde 82,6 seviyesindedir.

Bankalara borçlar kaleminin büyüklüğü açısından ilk beş bankanın sektör içindeki payı yüzde 78,66, ilk on bankanın payı ise yüzde 96,85 düzeyindedir.

Söz konusu dönemde özkaynaklar büyüklüğü açısından ilk beş bankanın toplam özkaynaklar içindeki payı yüzde 57,23, ilk on bankanın payı ise yüzde 84,75 seviyesinde gerçekleşmiştir.

Tablo 5.2: Bankacılık Sektöründe Yoğunlaşma (%)

İlk Beş Bankanın Sektör İçindeki Payları	2021			2022	
	Haziran	Eylül	Aralık	Mart	Haziran
Aktifler	53,91	54,71	54,58	54,56	55,01
Brüt Krediler	56,16	56,67	57,31	57,45	57,05
Mevduat	56,20	56,11	56,09	56,49	56,61
Bankalara Borçlar	74,92	70,58	69,98	76,03	78,66
Özkaynaklar	54,81	55,69	55,98	56,08	57,23
İlk On Bankanın Sektör İçindeki Payları					
Aktifler	80,57	80,99	81,45	81,06	80,64
Brüt Krediler	83,09	83,55	84,07	84,07	84,16
Mevduat	82,52	82,81	83,13	82,92	82,60
Bankalara Borçlar	95,22	91,83	92,72	94,81	96,85
Özkaynaklar	82,17	82,27	82,81	83,82	84,75

Kaynak: KKTCMB

5.1.4 BANKA, ŞUBE, PERSONEL VE ATM SAYISI

Bankacılık sektöründe faaliyet gösteren banka sayısı 2022 yılı Haziran ayı sonunda 21'dir. Sektördeki 21

bankanın 2'si kamu eliyle yönetilen banka, 14'ü özel sermayeli banka ve 5'i şube bankasıdır.

Tablo 5.3: Banka Sayısındaki Gelişmeler

	Haz.20	Eyl.20	Ara.20	Mar.21	Haz.21	Eyl.21	Ara.21	Mar.22	Haz.22
Kamu Eliyle Yönetilen Bankalar	2	2	2	2	2	2	2	2	2
Özel Sermayeli Bankalar	14	14	14	14	14	14	14	14	14
Şube Bankaları	5	5	5	5	5	5	5	5	5
Toplam	21	21	21	21	21	21	21	21	21

Kaynak: KKTCMB

Sektörde hizmet sunum birimi olan banka şubesi sayısı, 2022 yılının ikinci çeyreğinde 216'dır. Şube sayılarının banka gruplarına göre dağılımına bakıldığında, toplam şube sayısının yüzde 67,6'sının özel sermayeli bankalara,

yüzde 17,6'sının şube bankalarına, yüzde 14,8'inin ise kamu eliyle yönetilen bankalara ait olduğu görülmektedir.

Tablo 5.4: Şube ve Personel Sayılarının Gelişimi

Şube Sayısının Gelişimi (adet)									
	Haz.20	Eyl.20	Ara.20	Mar.21	Haz.21	Eyl.21	Ara.21	Mar.22	Haz.22
Kamu Eliyle Yönetilen Bankalar	32	32	32	32	32	32	32	32	32
Özel Sermayeli Bankalar	152	152	150	144	144	145	146	146	146
Şube Bankaları	39	39	39	39	39	38	37	37	38
Toplam	223	223	221	215	215	215	215	215	216
Personel Sayısının Gelişimi (kişi)									
	Haz.20	Eyl.20	Ara.20	Mar.21	Haz.21	Eyl.21	Ara.21	Mar.22	Haz.22
Kamu Eliyle Yönetilen Bankalar	508	514	511	508	509	509	502	496	494
Özel Sermayeli Bankalar	2.090	2.081	2.071	2.057	2.067	2.072	2.061	2.056	2.051
Şube Bankaları	537	538	536	531	528	528	536	549	578
Toplam	3.135	3.133	3.118	3.096	3.104	3.109	3.099	3.101	3.123

Kaynak: KKTCCMB

Sektörde istihdam edilen personel sayısı, Mart 2022 - Haziran 2022 döneminde 22 kişi artarak 3.101'den 3.123'e yükselmiştir. Söz konusu personelin 494'ü kamu eliyle yönetilen bankalarda, 2.051'i özel sermayeli bankalarda ve 578'i şube bankalarında çalışmaktadır. Bu dönemde, özel sermayeli bankaların personel sayısı 2.056'dan 2.051'e, kamu eliyle yönetilen bankaların personel sayısı 496'dan 494'e gerilemiş, şube bankalarının personel sayısı ise 549'dan 578'e yükselmiştir.

Haziran 2021 – Haziran 2022 arasındaki bir yıllık dönemde bankacılık sektöründe çalışan personel sayısı, 19 kişi artarak 3.104'ten 3.123'e yükselmiştir. Söz konusu dönemde personel sayısındaki değişim banka grupları bazında incelendiğinde, özel sermayeli bankalarda istihdam 16 kişi, kamu eliyle yönetilen bankalarda 15 kişi azalmış, şube bankalarında ise 50 kişi artmıştır.

2022 yılının ikinci çeyreğinde sektörde çalışan personelin yüzde 16'sının kamu eliyle yönetilen bankalara, yüzde 65,67'sinin özel sermayeli bankalara, yüzde 18,5'inin ise şube bankalarına ait olduğu görülmektedir.

Grafik 5.2: Personel ve Şube Sayısının Gelişimi

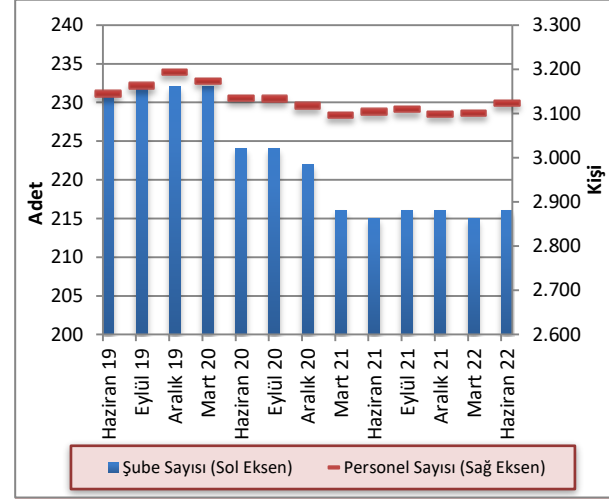

Kaynak: KKTCCMB

Sektörde faaliyet gösteren bankalara ait ATM sayısı 2022 yılı ikinci çeyrek itibarıyla 552'dir. ATM sayılarının banka gruplarına göre dağılımına bakıldığında 261 ATM ile şube bankaları ilk sırada yer almaktadır. Şube bankalarını 233 ATM ile özel sermayeli bankalar, 58 ATM ile kamu eliyle yönetilen bankalar takip etmektedir. Haziran 2021- Haziran 2022 döneminde sektörde faaliyet gösteren bankalara ait ATM sayısı 520'den 552'ye yükselmiştir.

Tablo 5.5: ATM Sayısındaki Gelişmeler

	Haz.21	Eyl.21	Ara.21	Mar.22	Haz.22
Kamu Eliyle Yönetilen Bankalar	57	57	57	58	58
Özel Sermayeli Bankalar	229	234	235	234	233
Şube Bankaları	234	253	261	262	261
Toplam	520	544	553	554	552

Kaynak: KKTCCMB

5.2 BANKACILIK SEKTÖRÜ KONSOLİDE BİLANÇOSU

2022 yılı Mart ayı sonunda 88.305,7 milyon TL seviyesinde olan bankacılık sektörünün aktif toplamı, 2022 yılının Haziran ayı sonunda yüzde 10,44 artarak 97.526,7 milyon TL'ye yükselmiştir. İlgili dönemde, nakit ve nakit benzeri kalemlerde yüzde 12,46, MDC'de yüzde 16,43, brüt kredilerde yüzde 8,14, diğer aktiflerde ise yüzde 10,35 artış görülmüştür.

Haziran 2021 – Haziran 2022 döneminde sektörün toplam aktifleri yüzde 71,42 artmıştır. Aynı dönemde nakit ve nakit benzeri kalemler yüzde 86,64, brüt krediler yüzde 55,37, MDC ise yüzde 123,15 artış göstermiştir. İlgili dönemde mevduat yüzde 72,78, özkaynaklar ise yüzde 49,14 artmıştır.

Sektörün en önemli fon kaynağı olan mevduat, Mart 2022 - Haziran 2022 döneminde yüzde 10,35, özkaynaklar ise yüzde 11,19 artmıştır.

Tablo 5.6: Bankacılık Sektörü Konsolide Bilançosu (Milyon TL)

	2021			2022		Yüzde Değişim	
	Haziran	Eylül	Aralık	Mart	Haziran	03/2022 - 06/2022	06/2021 - 06/2022
Nakit ve Nakit Benzeri Kalemler	16.290,4	17.307,8	24.213,2	27.036,1	30.404,8	12,46	86,64
MDC	4.385,5	4.631,1	6.838,7	8.405,2	9.786,2	16,43	123,15
Toplam Brüt Krediler	31.432,4	32.151,5	42.006,0	45.161,9	48.836,3	8,14	55,37
Diğer Aktifler	4.784,0	5.309,2	6.585,1	7.702,5	8.499,4	10,35	77,66
Aktif/Pasif Toplamı	56.892,3	59.399,6	79.643,0	88.305,7	97.526,7	10,44	71,42
Mevduat	46.859,3	48.804,6	66.179,1	73.368,1	80.962,9	10,35	72,78
Bankalara Borçlar	2.894,9	2.785,5	4.253,6	4.217,5	4.652,3	10,31	60,71
Diğer Pasifler	2.030,1	2.298,3	3.169,4	3.868,8	4.293,6	10,98	111,50
Özkaynaklar	5.108,0	5.511,2	6.040,9	6.851,3	7.617,9	11,19	49,14

Kaynak: KKTCMB

5.2.1 AKTİF / PASİF YAPISINDAKİ GELİŞMELER

2022 yılının ikinci çeyreğinde, sektörün aktif toplamı içerisindeki en büyük pay, yüzde 50,07 ile brüt kredilere aittir. Brüt kredileri sırasıyla yüzde 31,18'lik payla nakit ve nakit benzeri kalemler, yüzde 10,03'lük payla MDC ve yüzde 8,72'lik payla diğer aktifler kalemi takip etmektedir.

Bankacılık sektörü Haziran 2021 - Haziran 2022 dönemi aktif yapısını oluşturan kalemlerin payları yönünden değerlendirildiğinde; nakit ve nakit benzeri kalemler, MDC ve diğer aktifler kalemlerinin paylarında artış, brüt kredilerin payında ise azalış olduğu görülmektedir.

Haziran 2022 itibarıyla, pasif toplamının yüzde 83,02'sini mevduat, yüzde 7,81'ini özkaynaklar, yüzde 4,77'sini bankalara borçlar ve yüzde 4,4'ünü ise diğer pasifler oluşturmaktadır.

Haziran 2021 - Haziran 2022 döneminde bankacılık sektörünün pasif yapısını oluşturan kalemler payları yönünden değerlendirildiğinde, bankalara borçlar ve özkaynaklar kaleminin payında azalış, mevduat ve diğer pasifler kalemlerinin paylarında ise artış olduğu görülmektedir.

Tablo 5.7: Bankacılık Sektörü Aktif / Pasif Kalemlerinin Yüzde Dağılımı (%)

Aktif	2021			2022	
	Haziran	Eylül	Aralık	Mart	Haziran
Nakit ve Nakit Benzeri Kalemler	28,63	29,14	30,40	30,62	31,18
MDC	7,71	7,80	8,59	9,52	10,03
Toplam Brüt Krediler	55,25	54,13	52,74	51,14	50,07
Diğer Aktifler	8,41	8,94	8,27	8,72	8,72
Toplam	100,00	100,00	100,00	100,00	100,00
Pasif					
Toplam Mevduat	82,36	82,16	83,09	83,08	83,02
Bankalara Borçlar	5,09	4,69	5,34	4,78	4,77
Diğer Pasifler	3,57	3,87	3,98	4,38	4,40
Özkaynaklar	8,98	9,28	7,58	7,76	7,81
Toplam	100,00	100,00	100,00	100,00	100,00

Kaynak: KKTCMB

Bankacılık sektörünün aktif toplamı Haziran 2022 döneminde bir önceki çeyrek döneme göre yüzde 10,44, 2021 yılının aynı döneminde ise bir önceki çeyrek döneme göre yüzde 5,25 artış göstermiştir. Haziran 2021- Haziran 2022 döneminde bankacılık sektörü aktif toplamında 40.634,4 milyon TL artış gerçekleşmiştir.

Grafik 5.3: Bankacılık Sektörünün Aktifleri ve Çeyrek Dönemlik Gelişimleri (%)

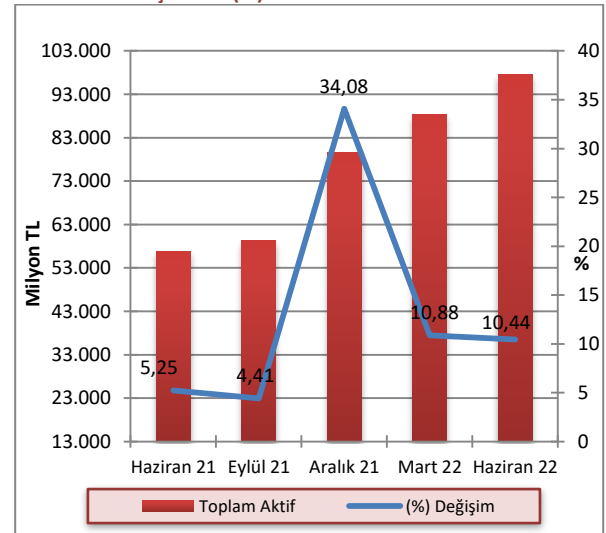

Kaynak: KKTCMB

2022 yılının ikinci çeyreğinde bir önceki çeyreğe kıyasla banka gruplarının aktif toplamındaki payları, özel sermayeli bankaların yüzde 46,92'den yüzde 46,85'e, kamu eliyle yönetilen bankaların yüzde 21,46'dan yüzde 20,96'ya gerilemiş, şube bankalarının ise yüzde 31,62'den yüzde 32,18'e yükselmiştir. Haziran 2021 – Haziran 2022 döneminde ise, kamu eliyle yönetilen bankalar grubunun payında azalma, özel sermayeli bankalar ve şube bankaları gruplarının payında ise artma görülmüştür.

Grafik 5.4: Banka Gruplarının Sektörün Aktif Toplamındaki Payları (%)

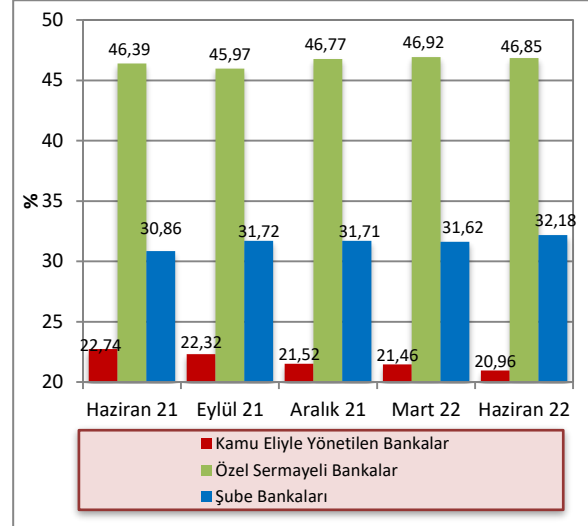

Kaynak: KTCMB

2022 yılının ikinci çeyreğinde, bir önceki çeyrek döneme göre aktif toplamı kamu eliyle yönetilen bankalarda yüzde 7,89, özel sermayeli bankalarda yüzde 10,28 ve şube bankalarında yüzde 12,41 artmıştır. Bir önceki yılın

aynı dönemine göre ise, aktif toplamı kamu eliyle yönetilen bankalarda yüzde 58,02, özel sermayeli bankalarda yüzde 73,12, şube bankalarında ise yüzde 78,74 artmıştır.

Tablo 5.8: Banka Grupları Bazında Toplam Aktiflerin Gelişimi (Milyon TL)

	2021				2022		Yüzde Değişim	
	Haziran	Eylül	Aralık	Mart	Haziran	03/2022-06/2022	06/2021-06/2022	
Kamu Eliyle Yönetilen Bankalar	12.937,6	13.256,1	17.140,0	18.949,6	20.444,4	7,89	58,02	
Özel Sermayeli Bankalar	26.395,1	27.304,2	37.248,9	41.434,2	45.695,6	10,28	73,12	
Şube Bankaları	17.559,6	18.839,3	25.254,1	27.921,9	31.386,7	12,41	78,74	
Toplam	56.892,3	59.399,6	79.643,0	88.305,7	97.526,7	10,44	71,42	

Kaynak: KTCMB

2022 yılı Haziran ayı itibarıyla kredilerin TP ve YP dağılımına bakıldığında zaman TP kredilerin payının bir önceki çeyrek döneme göre yüzde 36,47'den yüzde 36,37'ye düştüğü, YP kredilerin payının ise yüzde 63,53'ten yüzde 63,63'e yükseldiği görülmektedir. TP

mevduatın payı Haziran 2022 itibarıyla bir önceki çeyrek döneme göre yüzde 22,14'ten yüzde 20,32'ye düşmüş, YP mevduatın payı ise yüzde 77,86'dan yüzde 79,68'e yükselmiştir.

Tablo 5.9: Krediler ve Mevduatın TP-YP Dağılımı (%)

	2021				2022					
	Haziran		Eylül		Aralık		Mart		Haziran	
	TP	YP	TP	YP	TP	YP	TP	YP	TP	YP
Krediler	44,41	55,59	44,78	55,22	37,68	62,32	36,47	63,53	36,37	63,63
Mevduat	32,58	67,42	32,31	67,69	23,13	76,87	22,14	77,86	20,32	79,68

Kaynak: KTCMB

5.2.2 NAKİT VE NAKİT BENZERİ KALEMLER

Bankacılık sektörü nakit ve nakit benzeri kalemlerini oluşturan nakit değerler, merkez bankasından alacaklar, BPP işlemlerinden alacaklar ve bankalardan alacaklar kalemlerinin toplamı, 2022 yılının ikinci çeyreğinde bir önceki çeyreğe göre yüzde 12,46 artarak 27.036,1 milyon TL'den 30.404,8 milyon TL'ye yükselmiştir.

Bu dönemde, nakit değerler kaleminde 171,8 milyon TL, merkez bankasından alacaklar kaleminde 194,7 milyon TL, BPP işlemlerinden alacaklar kaleminde 1.517,3

milyon TL, bankalardan alacaklar kaleminde ise 1.484,9 milyon TL artış gerçekleşmiştir.

2021 yılı Haziran ayı sonunda 16.290,4 milyon TL olan nakit ve nakit benzeri kalemler, 2022 yılı Haziran ayı sonunda 30.404,8 milyon TL seviyesine yükselmiştir. İlgili dönemde, nakit değerler 464,2 milyon TL, merkez bankasından alacaklar kalemi 4.374,3 milyon TL, BPP işlemlerinden alacaklar kalemi 6.134,4 milyon TL, bankalardan alacaklar kalemi ise 3.141,5 milyon TL artmıştır.

Tablo 5.10: Nakit ve Nakit Benzeri Kalemlerin Gelişimi (Milyon TL)

	2021		2022		Yüzde Değişim	
	Haziran	Eylül	Aralık	Mart	Haziran	03/2022 - 06/2022
Nakit Değerler	486,8	532,2	709,4	779,2	951,0	22,05
Merkez Bankasından Alacaklar	5.734,2	6.217,8	9.185,3	9.913,8	10.108,5	1,96
BPP İşlemlerinden Alacaklar	4.277,4	4.380,7	7.153,0	8.894,5	10.411,8	17,06
Bankalardan Alacaklar	5.792,0	6.177,1	7.165,5	7.448,6	8.933,5	19,94
Toplam	16.290,4	17.307,8	24.213,2	27.036,1	30.404,8	12,46

Kaynak: KKTCMB

Nakit ve nakit benzeri kalemler toplamı 2022 yılı ikinci çeyreği sonunda bir önceki çeyreğe göre yüzde 12,46 artış göstermiştir. Nakit ve nakit benzeri kalemlerde Haziran 2021- Haziran 2022 döneminde 14.114,4 milyon TL artış gerçekleşmiştir.

Grafik 5.5: Nakit ve Nakit Benzeri Kalemlerin Çeyrek Dönemlere Göre Yüzde Değişimi

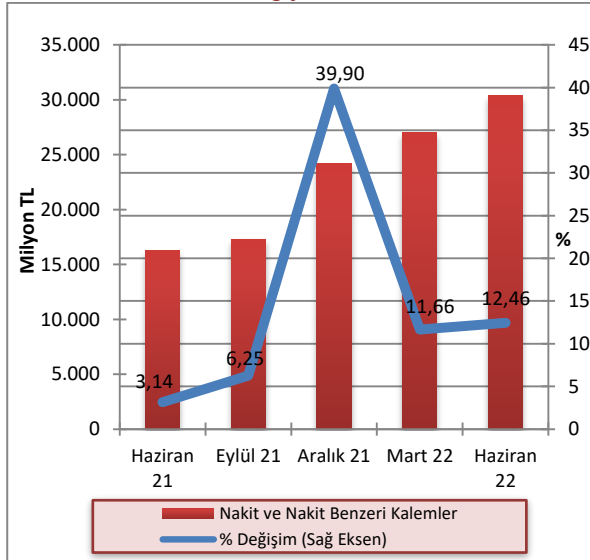

Kaynak: KKTCMB

2022 yılının ikinci çeyreğinde banka gruplarının nakit ve nakit benzeri kalemlerindeki paylarında bir önceki çeyreğe kıyasla, özel sermayeli bankalar grubunda azalış, kamu eliyle yönetilen ve şube bankaları grubunda ise artış gerçekleşmiştir. Haziran 2021 - Haziran 2022 döneminde ise özel sermayeli bankalar ve kamu eliyle yönetilen bankalar grubunda azalış, şube bankaları grubunda ise artış gerçekleşmiştir.

Grafik 5.6: Nakit ve Nakit Benzeri Kalemlerin Banka Gruplarına Göre Payları (%)

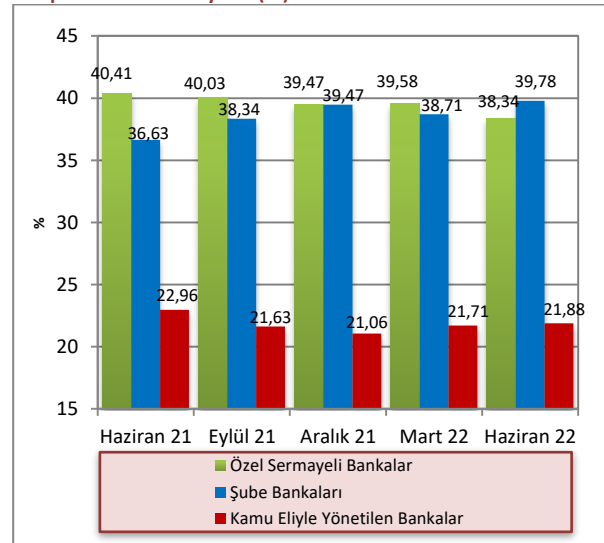

Kaynak: KKTCMB

5.2.3 KREDİLER

2022 yılı Haziran ayı itibarıyla 35.361,6 milyon TL olan işletme kredileri, geçmiş dönemlerde olduğu gibi krediler toplamı içinde birinci sırada yer almaktadır. Bunu, 8.175 milyon TL ile tüketici kredileri izlemektedir.

Haziran 2021 – Haziran 2022 döneminde işletme kredileri 20.909 milyon TL’den 35.361,6 milyon TL’ye, tüketici kredileri ise 6.757,2 milyon TL’den 8.175 milyon TL’ye yükselmiştir.

Tablo 5.11: Kredilerin Türlerine Göre Dağılımı (Milyon TL)

	2021			2022	
	Haziran	Eylül	Aralık	Mart	Haziran
İşletme Kredileri	20.909,0	21.525,5	30.433,5	32.764,9	35.361,6
Tüketici Kredileri	6.757,2	6.651,0	7.472,4	7.727,5	8.175,0
Kredi Kartları	837,6	909,4	1.004,6	1.049,3	1.320,1
İskonto ve İştira Senetleri	335,1	382,0	564,5	673,2	796,0
Diğer Yatırım Kredileri	221,9	214,9	293,7	312,5	275,3
İthalat Kredileri	5,7	5,7	0,7	0,8	0,9
Fon Kaynaklı Krediler	28,4	28,9	38,9	45,0	50,3
İhtisas Kredileri	98,8	92,7	95,2	109,1	102,9
İhracat Kredileri	0,0	0,0	0,0	0,0	0,0
KKTCMB Kaynaklı Krediler	0,0	3,0	4,5	5,0	0,0
KKTCMB Aracılığıyla Kullanılan Krediler	0,0	0,0	0,0	0,0	0,0
Müşteri Adına Menkul Değer Alım Kredileri	0,0	0,0	0,0	0,0	0,1
İhracat Garantili Yatırım Kredileri	86,2	87,8	130,4	145,3	297,4
Diğer Krediler	639,3	711,2	382,4	647,2	655,5
Toplam Krediler	29.919,2	30.612,1	40.420,8	43.479,8	47.035,1

Kaynak: KKTCMB

Not: TGA dâhil değildir.

Brüt krediler 2022 yılı ikinci çeyrekte bir önceki çeyreğe göre yüzde 8,14 artış göstermiştir. Brüt kredilerde Haziran 2021- Haziran 2022 döneminde 17.403,9 milyon TL artış gerçekleşmiştir.

Grafik 5.7: Brüt Kredilerin Gelişimi ve Çeyrek Dönemlik Yüzde Değişim

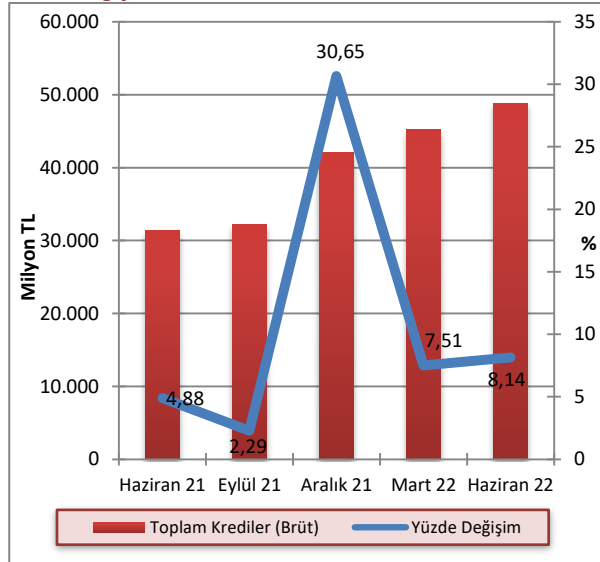

Kaynak: KKTCMB

2022 yılının ikinci çeyreğinde kredilerin 17.107,3 milyon TL’si TP cinsinden, 29.927,8 milyon TL’si YP cinsindedir. Söz konusu dönemde, bir önceki çeyrek döneme göre TP cinsinden kredilerde yüzde 7,89, YP cinsinden kredilerde yüzde 8,34 artış gerçekleşmiştir.

Grafik 5.8: Bankacılık Sektörü Kredileri TP ve YP Ayrımı ve Çeyrek Dönemlik Yüzde Değişim

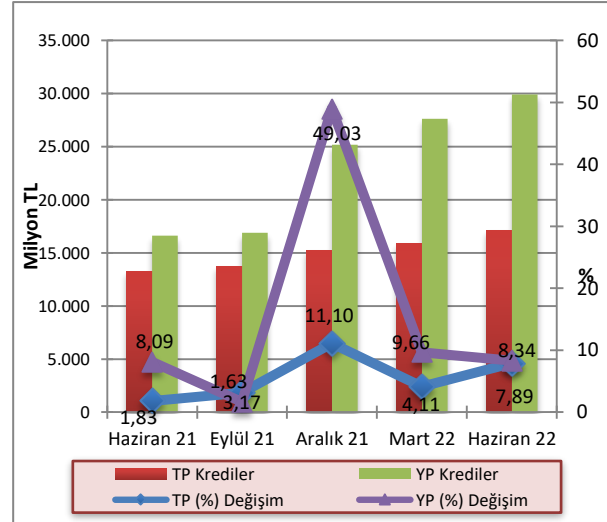

Kaynak: KKTCMB

Not: TGA dâhil değildir.

Brüt kredilerin banka gruplarına göre payları incelendiğinde, 2022 yılının ikinci çeyreğinde bir önceki çeyreğe kıyasla kamu eliyle yönetilen bankaların payının yüzde 20,98'den yüzde 20,42'ye, özel sermayeli bankaların payının yüzde 53,26'dan yüzde 53,25'e gerilediği, şube bankalarının payının yüzde 25,76'dan yüzde 26,33'e yükseldiği görülmektedir. Haziran 2021 - Haziran 2022 döneminde özel sermayeli bankaların payında artış yaşanırken, kamu eliyle yönetilen bankalar ve şube bankalarının payında ise azalış gerçekleşmiştir.

Grafik 5.9: Banka Gruplarına Göre Brüt Kredilerin Payları (%)

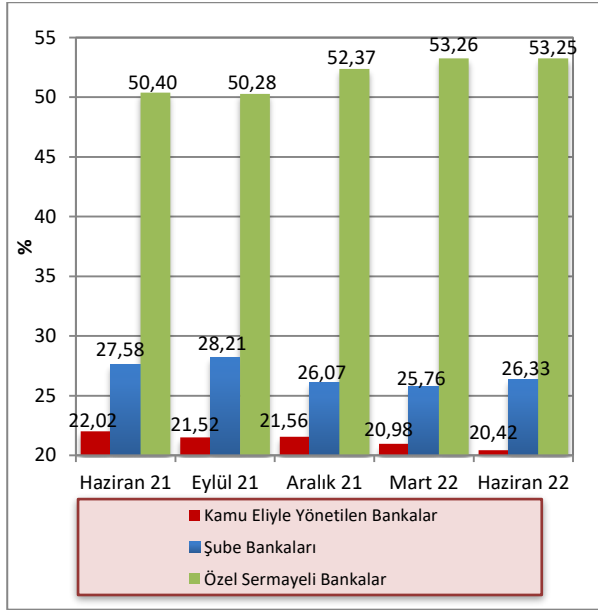

Kaynak: KKTÇMB

2022 yılı ikinci çeyreği sonunda 100 bin TL'den büyük kredilerin toplam krediler içindeki payı yüzde 91,31 olmuştur. Söz konusu dönemde, kredi büyüklüklerinde ikinci sırayı yüzde 3,24'lük payla 51-100 bin TL dilimindeki krediler almaktadır. 11-50 bin TL ve 1-10 bin TL tutarlarındaki krediler ise, toplam kredilerin sırasıyla yüzde 3,22 ve yüzde 1,28'ini oluşturmaktadır. Sektördeki en düşük kredi kullanımı ise binde 9,5'lik payla bin TL'ye kadar olan krediler diliminde gerçekleşmiştir.

Grafik 5.10: Kredi Tutarlarının Toplam Krediler İçindeki Payı (%)

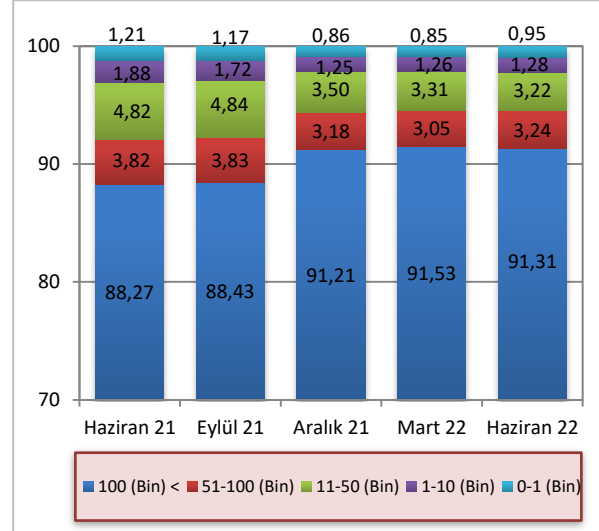

Kaynak: KKTÇMB

Not: TGA dâhil değildir.

2022 yılının ikinci çeyreğinde bir önceki çeyrek döneme göre kısa vadeli krediler 11.644,9 milyon TL'den 12.920,7 milyon TL'ye, orta ve uzun vadeli krediler ise 31.834,9 milyon TL'den 34.114,4 milyon TL'ye yükselmiştir. Haziran 2021 – Haziran 2022 döneminde kısa vadeli kredilerde yüzde 82, orta ve uzun vadeli kredilerde ise yüzde 49,49 artış olmuştur.

Grafik 5.11: Kredilerde Vade Yapısı (Milyon TL)

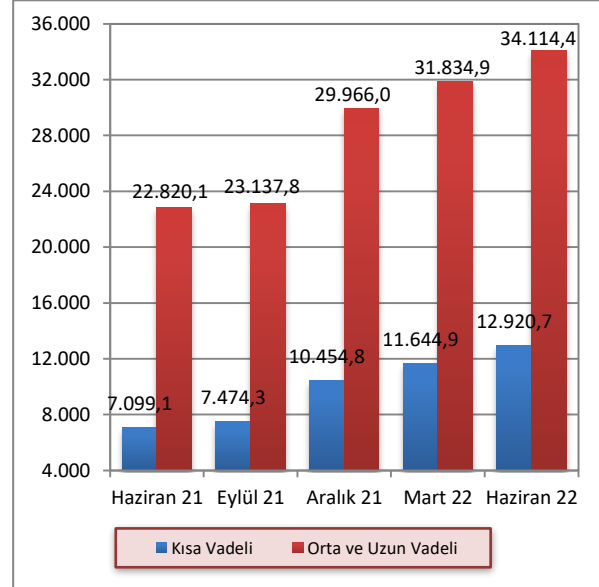

Kaynak: KKTÇMB

Not: Vadesi 1 yıla kadar olan krediler kısa vadeli olarak sınıflandırılmaktadır.

2022 yılı Haziran ayı itibarıyla bankacılık sektörü toplam kredilerinin yüzde 81,92'si özel sektöre, yüzde 18,08'i ise kamu sektörüne kullanılmıştır. Söz konusu dönemde kamu kesiminin kullandığı krediler bir önceki çeyreğe göre 8.078,4 milyon TL'den 8.503,2 milyon TL'ye, özel kesim kredileri ise 35.401,4 milyon TL'den 38.531,9 milyon TL'ye yükselmiştir.

Haziran 2021 – Haziran 2022 döneminde kamu kesimine kullanılan kredilerde yüzde 54,49, özel kesime kullanılan kredilerde ise yüzde 57,82 artış gerçekleşmiştir.

Grafik 5.12: Kredilerde Kamu ve Özel Sektör Dağılımı (Milyon TL)

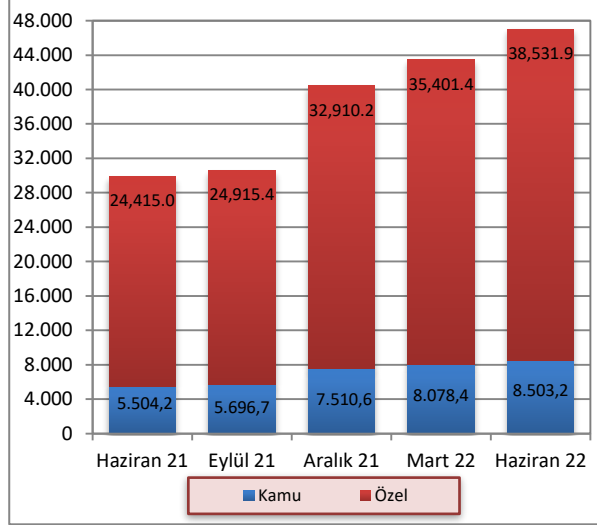

Kaynak: KTCMB

5.2.4 MENKUL DEĞERLER CÜZDANI

MDC, 2022 yılı Haziran ayında bir önceki çeyreğe göre yüzde 16,43 artış göstermiştir. MDC kaleminde 2021 yılı Haziran ayına göre bir yıllık dönemde ise 5.400,7 milyon TL yükseliş yaşanmıştır.

Grafik 5.13: Menkul Değerler Cüzdanı Toplamları ve Çeyrek Dönemlik Yüzde Değişim

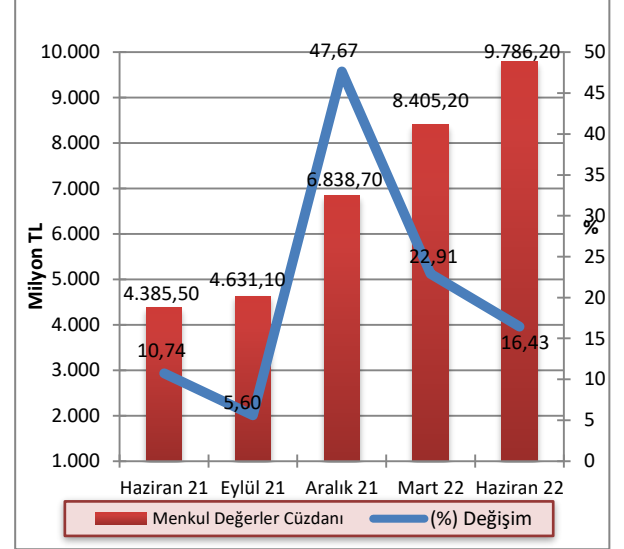

Kaynak: KTCMB

2022 yılının ikinci çeyreği itibarıyla bir önceki çeyreğe kıyasla kamu eliyle yönetilen bankaların toplam MDC'deki payı yüzde 19,22'den yüzde 17,45'e, şube bankalarının payı ise yüzde 45,14'ten yüzde 42,35'e gerilemiş, özel sermayeli bankaların payı yüzde 35,64'ten yüzde 40,2'ye yükselmiştir. Haziran 2021 – Haziran 2022 döneminde kamu eliyle yönetilen bankaların payında azalış, özel sermayeli bankalar ve şube bankalarının payında ise artış gerçekleşmiştir.

Grafik 5.14: Banka Gruplarına Göre Menkul Değerler Cüzdanının Payları (%)

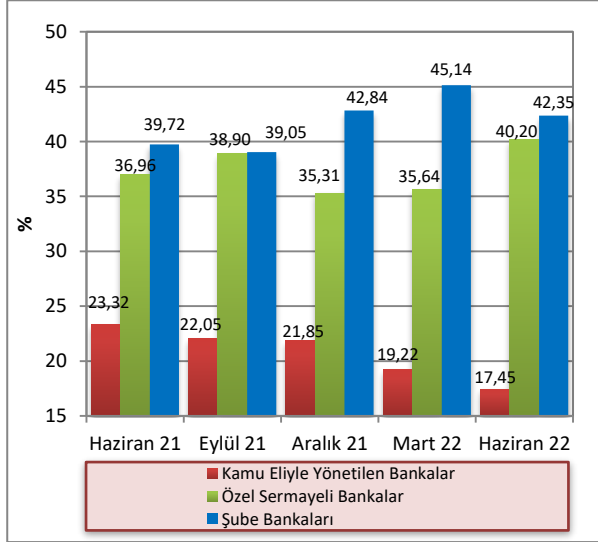

Kaynak: KKTCMB

5.2.5 MEVDUAT

Sektörün en önemli fon kaynağı olan mevduat, 2022 yılı ikinci çeyreğinde bir önceki çeyreğe göre yüzde 10,35 artmıştır. Mevduat bir yıllık dönemde yüzde 72,78 artış göstermiş ve 2022 yılı Haziran ayı sonunda 80.962,9 milyon TL olmuştur.

2022 yılı Haziran ayı sonu itibarıyla, geçmiş dönemlerde olduğu gibi, mevduattaki en büyük payın 57.828,7 milyon TL ile tasarruf mevduatına ait olduğu görülmektedir. Bunu sırasıyla 17.873,1 milyon TL ile ticari mevduat, 3.850,7 milyon TL ile resmi mevduat izlemektedir. Haziran 2021 – Haziran 2022 döneminde, tasarruf mevduatında yüzde 70,18, ticari mevduatta yüzde 96,57, resmi mevduatta ise yüzde 31,97 artış gerçekleşmiştir.

Tablo 5.12: Mevduatın Türlerine Göre Gelişimi (Milyon TL)

	2021				2022		Yüzde Değişim	
	Haziran	Eylül	Aralık	Mart	Haziran	03/2022 – 06/2022	06/2021 – 06/2022	
Tasarruf	33.980,6	34.919,8	47.406,0	52.713,4	57.828,7	9,70	70,18	
Ticari	9.092,4	10.051,6	13.675,2	15.220,0	17.873,1	17,43	96,57	
Resmi	2.917,8	2.821,0	3.797,4	4.124,3	3.850,7	-6,63	31,97	
Diğer	868,5	1.012,2	1.300,5	1.310,4	1.410,4	7,63	62,39	
Toplam Mevduat	46.859,3	48.804,6	66.179,1	73.368,1	80.962,9	10,35	72,78	
Bankalara Borçlar	2.894,9	2.785,5	4.253,6	4.217,5	4.652,3	10,31	60,71	
Bankalara Borçlar Dâhil Toplam Mevduat	49.754,2	51.590,1	70.432,7	77.585,6	85.615,2	10,35	72,08	

Kaynak: KKTCMB

Toplam mevduat 2022 yılının ikinci çeyreğinde bir önceki çeyreğe göre yüzde 10,35 artış göstermiştir. Haziran 2021- Haziran 2022 döneminde mevduatta 34.103,6 milyon TL artış gerçekleşmiştir.

Grafik 5.15: Mevduatın Gelişimi ve Çeyrek Dönemlik Yüzde Değişimi (%)

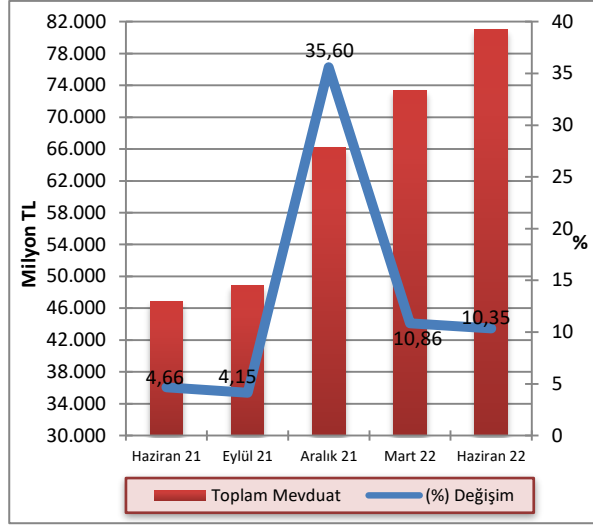

Kaynak: KTCMB

2022 yılının ikinci çeyreğinde mevduatın 16.454 milyon TL'sinin TP cinsinden, 64.508,9 milyon TL'sinin ise YP cinsinden oluştuğu gözlemlenmiştir. Söz konusu dönemde, bir önceki çeyrek döneme göre TP cinsinden mevduatta yüzde 1,29, YP cinsinden mevduatta ise yüzde 12,93 artış gerçekleşmiştir.

Grafik 5.16: Mevduatın TP-YP Ayrımı ile Çeyrek Dönemlik Yüzde Değişimi

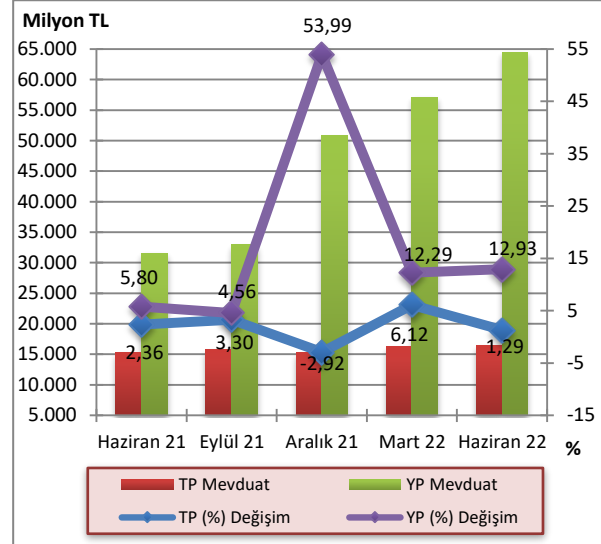

Kaynak: KTCMB

2022 yılı Haziran ayı sonunda bir önceki çeyrek döneme göre kamu eliyle yönetilen bankaların TP mevduatında yüzde 1,93, YP mevduatında yüzde 9,6 artış, özel sermayeli bankaların TP mevduatında yüzde 7,8, YP mevduatında yüzde 10,76 artış, şube bankalarının TP mevduatında yüzde 6,51 azalış, YP mevduatında ise yüzde 19,6 artış görülmüştür.

Tablo 5.13: Banka Grupları İtibarıyla Mevduatın Gelişimi (Milyon TL)

	Mart 2022			Haziran 2022			Yüzde Değişim 03/2022 - 06/2022		
	TP	YP	Toplam	TP	YP	Toplam	TP	YP	Toplam
Kamu Eliyle Yönetilen Bankalar	5.032,5	10.944,5	15.977,0	5.129,4	11.995,2	17.124,6	1,93	9,60	7,18
Özel Sermayeli Bankalar	5.880,6	30.734,6	36.615,2	6.339,5	34.042,5	40.382,0	7,80	10,76	10,29
Şube Bankaları	5.332,0	15.443,9	20.775,9	4.985,1	18.471,2	23.456,3	-6,51	19,60	12,90
Toplam Mevduat	16.245,1	57.123,0	73.368,1	16.454,0	64.508,9	80.962,9	1,29	12,93	10,35

Kaynak: KTCMB

Bankacılık sektörü mevduatındaki vade yoğunluğu, 2022 yılı Haziran ayı itibarıyla önceki dönemlerde olduğu gibi yüzde 47,91'lik pay ile bir ay vadeli mevduat toplamındadır. Bir ay vadeli mevduatı, yüzde 23,13'lük pay ile vadesiz, yüzde 15,17'lik pay ile 3 ay vadeli, yüzde 10,26'luk pay ile bir yıl vadeli ve yüzde 3,53'lük pay ile 6 ay vadeli mevduat izlemektedir.

Mevduatın vade payı bir önceki çeyrek dönemle kıyaslandığında, vadesiz mevduatta 2,83 puan artış, 1 ay vadeli mevduatta 1,69 puan, 3 ay vadeli mevduatta 0,42 puan, 6 ay vadeli mevduatta 0,04 puan, 1 yıl vadeli mevduatta ise 0,67 puan azalış gerçekleşmiştir.

Haziran 2021 - Haziran 2022 döneminde vadesiz mevduat, 6 ay vadeli mevduat ve 1 yıl vadeli mevduatın payı sırasıyla 6,28, 0,16 ve 0,22 puan artmış, 1 ay vadeli ve 3 ay vadeli mevduatın payları sırasıyla 3,65 ve 3,01 puan azalmıştır.

Tablo 5.14: Mevduatın Vade Dağılımı (%)

	2021				2022		Değişim (Puan)	
	Haziran	Eylül	Aralık	Mart	Haziran	03/2022-06/2022	06/2021-06/2022	
Vadesiz	16,85	18,27	19,56	20,30	23,13	2,83	6,28	
1 Ay Vadeli	51,56	51,43	49,67	49,60	47,91	-1,69	-3,65	
3 Ay Vadeli	18,18	17,35	16,25	15,59	15,17	-0,42	-3,01	
6 Ay Vadeli	3,37	3,04	3,02	3,57	3,53	-0,04	0,16	
1 Yıl Vadeli	10,04	9,91	11,49	10,93	10,26	-0,67	0,22	
Toplam	100,00	100,00	100,00	100,00	100,00			

Kaynak: KKTCMB

Bankacılık sektöründe mevduatın büyüklüğüne göre dağılımına bakıldığı zaman 2022 yılı Haziran ayı sonu itibarıyla bir önceki çeyrek döneme göre 0-5 bin TL arası mevduat 329,3 milyon TL'den 333,5 milyon TL'ye, 5-10 bin TL arası mevduat 418,6 milyon TL'den 429,1 milyon TL'ye, 10-50 bin TL arası mevduat 2.982,9 milyon TL'den 3.039,2 milyon TL'ye, 50-100 bin TL arası mevduat

3.339,2 milyon TL'den 3.364,5 milyon TL'ye, 100 bin TL üzeri mevduat ise 66.298,1 milyon TL'den 73.796,6 milyon TL'ye yükselmiştir. 2022 yılının ikinci çeyreğinde, 100 bin TL üzeri mevduatın toplam mevduat içindeki payı yüzde 91,15, 50-100 bin TL arası mevduatın toplam mevduat içindeki payı ise yüzde 4,16 olarak gerçekleşmiştir.

Tablo 5.15: Mevduatın Büyüklüğüne Göre Dağılımı (Hacim - Milyon TL, Adet - Hesap Adeti)

	2021						2022			
	Haziran		Eylül		Aralık		Mart		Haziran	
	Hacim	Adet	Hacim	Adet	Hacim	Adet	Hacim	Adet	Hacim	Adet
0-5 bin TL	342,0	592.058	341,8	589.288	359,9	607.095	329,3	780.855	333,5	781.424
5-10 bin TL	387,4	53.384	391,5	53.653	395,3	54.584	418,6	57.028	429,1	58.552
10-50 bin TL	2.772,7	115.723	2.795,9	116.389	2.759,0	114.294	2.982,9	122.911	3.039,2	125.674
50-100 bin TL	3.248,1	45.614	3.291,7	45.968	3.219,0	45.113	3.339,2	46.535	3.364,5	47.249
100 bin TL Üzeri	40.109,1	105.268	41.983,7	107.837	59.445,9	120.919	66.298,1	128.196	73.796,6	135.985
Toplam Mevduat	46.859,3	912.047	48.804,6	913.135	66.179,1	942.005	73.368,1	1.135.525	80.962,9	1.148.884

Kaynak: KKTCMB

Toplam mevduat ile brüt krediler arasında Mart 2022 sonunda 28.206,2 milyon TL olan fark, 2022 yılı Haziran ayı sonunda 3.920,4 milyon TL artmış ve 32.126,6 milyon TL'ye yükselmiştir.

Grafik 5.17: Mevduatlar, Brüt Krediler ve Fark

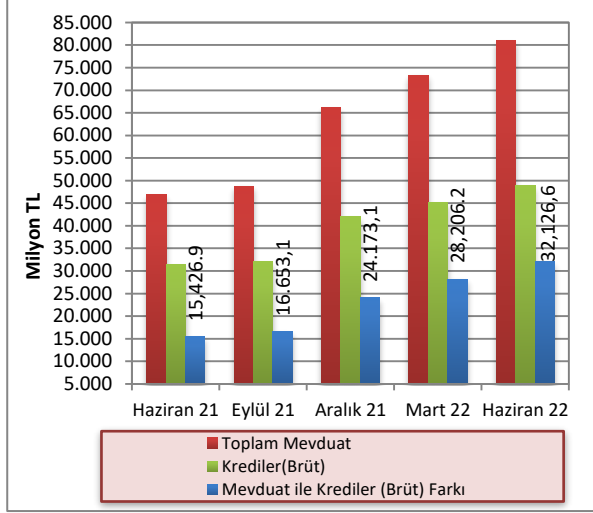

Kaynak: KKTCMB

Bankacılık sektörünün derinliği ile aracılık fonksiyonunun göstergelerinden biri olan brüt kredilerin toplam mevduata oranı, 2022 yılının Mart ayı sonunda yüzde 61,56 olarak gerçekleşmiş, 2022 yılının Haziran ayı sonunda ise yüzde 60,32 seviyesine gerilemiştir. Brüt kredilerin toplam mevduata oranı bir yıllık dönemde 6,76 puan azalmıştır.

2022 yılının Haziran ayı sonunda mevduatın kredilere dönüşüm oranı banka grupları bazında incelendiği zaman, özel sermayeli bankalar yüzde 64,4 ile ilk sırada yer almaktadır. Özel sermayeli bankaları yüzde 58,24'lük oranla kamu eliyle yönetilen bankalar takip etmektedir. Şube bankaları ise yüzde 54,81 dönüşüm oranına sahiptir.

Grafik 5.18: Banka Grupları Bazında Mevduatın Kredilere (Brüt) Dönüşüm Oranı

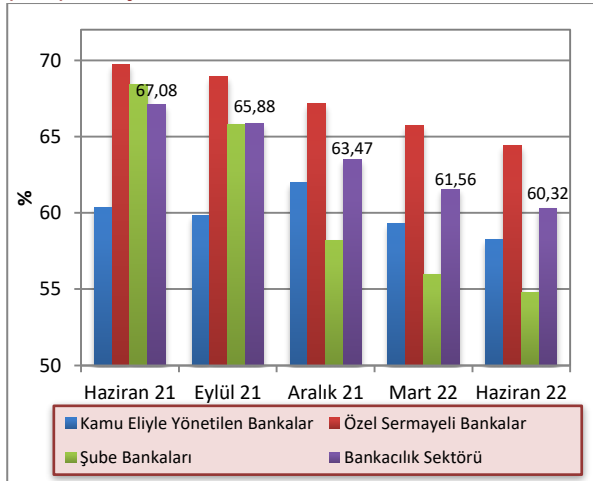

Kaynak: KKTCMB

TP mevduatın, TGA hariç TP krediye dönüşüm oranı 2022 yılı Haziran ayı itibarıyla bir önceki çeyreğe göre yüzde 97,6'dan yüzde 103,97'ye yükselmiş, YP mevduatın TGA hariç YP krediye dönüşüm oranı yüzde 48,36'dan yüzde 46,39'a gerilemiştir. TP ve YP mevduatın krediye dönüşüm oranı 2021 yılı Haziran ayında sırasıyla yüzde 87,04 ve yüzde 52,64 olarak gerçekleşmiştir. Buna göre son bir yılda TP mevduatın TP krediye dönüşüm oranı artış gösterirken, YP mevduatın YP krediye dönüşüm oranında azalış yaşanmıştır.

Grafik 5.19: TP ve YP Mevduatın Kredilere (TGA Hariç) Dönüşüm Oranı

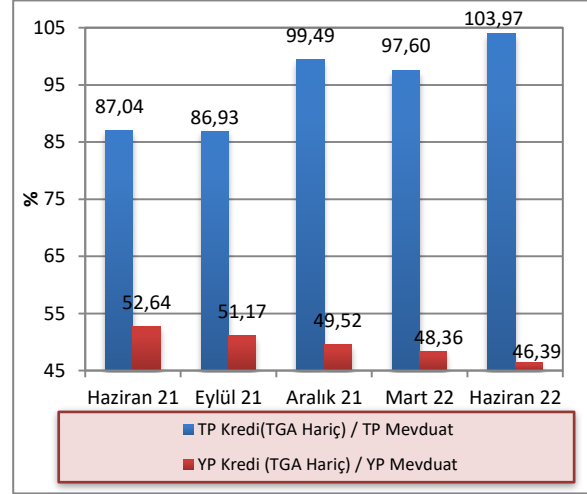

Kaynak: KKTCMB

5.2.6 ÖZKAYNAKLAR

Sektörün istikrarı ve sağlıklı gelişmesi açısından büyük önem taşıyan özkaynaklar, bir önceki çeyreğe göre yüzde 11,19 artarak 2022 yılının ikinci çeyreğinde 7.617,9 milyon TL düzeyine yükselmiştir.

Özkaynaklar Haziran 2021 – Haziran 2022 döneminde ise yüzde 49,14 artış göstermiştir. Bir yıllık dönemde sektörün ödenmiş sermayesi 513,2 milyon TL, yedek akçeleri ise 1.872,1 milyon TL artmıştır.

Tablo 5.16: Özkaynakların Gelişimi (Milyon TL)

	2021			2022	
	Haziran	Eylül	Aralık	Mart	Haziran
Ödenmiş Sermaye	1.506,1	1.515,8	1.542,4	1.989,1	2.019,3
Yedek Akçeler	1.842,6	1.846,6	2.672,2	3.246,3	3.714,7
Sabit Kıymet					
Yeniden	10,4	10,4	11,5	11,5	11,5
Değerleme Fonu					
Menkul Değerler	262,5	261,6	378,5	479,8	498,4
Değer Artış Fonu					
Dönem					
Kârı (Zararı)	639,7	1.038,7	1.436,3	532,9	1.311,7
Geçmiş Yıllar Kârı					
(Zararı)	846,7	838,1	0,0	591,7	62,3
Toplam	5.108,0	5.511,2	6.040,9	6.851,3	7.617,9

Kaynak: KKTOMB

Not: Geçmiş yıllar kârı yedek akçeler kaleminin içinde gösterilmeye başlanmıştır.

5.3 PARA ARZI

En dar tanımlı para arzı M1, 2022 yılının Mart ayına göre 2022 yılı Haziran ayı sonunda yüzde 20,59 artmış, 19.690 milyon TL'den 23.744,8 milyon TL'ye yükselmiştir. M1 para arzında bir yıllık dönemde yüzde 110,93 artış olmuştur.

Mart 2022 sonunda 74.294,7 milyon TL düzeyinde olan M2 tanımlı para arzı, 2022 yılının ikinci çeyreğinde yüzde 10,94 artarak 82.420,8 milyon TL'ye yükselmiştir. M2 para arzı bir yıllık dönemde ise yüzde 72,94 artış göstermiştir.

M2 para arzına resmi mevduat ve KKTC Merkez Bankası nezdindeki diğer mevduatın ilave edilmesiyle bulunan en geniş tanımlı para arzı M3, 2022 yılının ikinci çeyreğinde bir önceki çeyreğe göre yüzde 10,27 artarak 78.553,5 milyon TL'den 86.621,6 milyon TL seviyesine yükselmiştir. M3'te bir önceki yılın aynı dönemine göre meydana gelen artış oranı ise yüzde 71,05'tir.

Tablo 5.17: Para Arzı Verileri (Milyon TL)

Yıllar	Dönem	M1	Yıllık Yüzde Değişim	M2	Yıllık Yüzde Değişim	M3	Yıllık Yüzde Değişim
2018	II	5.342,4	36,75	24.489,5	31,17	26.341,2	31,27
	III	6.244,7	51,34	28.565,7	43,93	30.698,9	44,53
	IV	5.726,7	30,05	26.846,9	26,75	28.868,4	26,67
2019	I	6.297,8	30,49	29.051,7	27,17	31.226,9	27,50
	II	6.581,7	23,20	30.066,1	22,77	32.390,9	22,97
	III	6.775,1	8,49	30.109,1	5,40	33.243,7	8,29
2020	IV	7.386,0	28,97	33.164,4	23,53	35.890,4	24,32
	I	7.872,2	25,00	34.635,5	19,22	37.612,4	20,45
	II	8.529,4	29,59	35.839,0	19,20	38.294,3	18,23
2021	III	9.724,8	43,54	40.684,0	35,12	43.787,2	31,72
	IV	10.077,1	36,44	41.842,8	26,17	45.299,2	26,22
	I	10.491,4	33,27	45.118,5	30,27	48.624,9	29,28
2022	II	11.257,1	31,98	47.658,2	32,98	50.639,9	32,24
	III	12.381,7	27,32	49.727,0	22,23	52.622,7	20,18
	IV	17.349,1	72,16	67.053,5	60,25	71.395,9	57,61
2022	I	19.690,0	87,68	74.294,7	64,67	78.553,5	61,55
	II	23.744,8	110,93	82.420,8	72,94	86.621,6	71,05

Kaynak: KKTCMB

Önceki dönemlerde olduğu gibi, Haziran 2022 itibarıyla M2'deki en büyük payın yüzde 57,67 ile vadeli tasarruf mevduatında olduğu görülmektedir. Bunu sırasıyla, yüzde 28,81'lik payla M1, yüzde 12,12 ile vadeli ticari mevduat ve yüzde 1,4 ile diğer vadeli mevduat izlemektedir.

M2 içinde en büyük payı oluşturan vadeli tasarruf mevduatı, Haziran 2021 - Haziran 2022 döneminde 4,35 puan azalarak yüzde 62,02'den yüzde 57,67'ye gerilemiştir. Söz konusu dönemde, M2'nin diğer alt bileşenlerinden M1, yüzde 23,62'den yüzde 28,81'e yükselmiş, diğer vadeli mevduat yüzde 1,62'den yüzde 1,4'e, vadeli ticari mevduat yüzde 12,74'ten yüzde 12,12'ye gerilemiştir.

Grafik 5.20: M2'nin Bileşenlerinin Payları

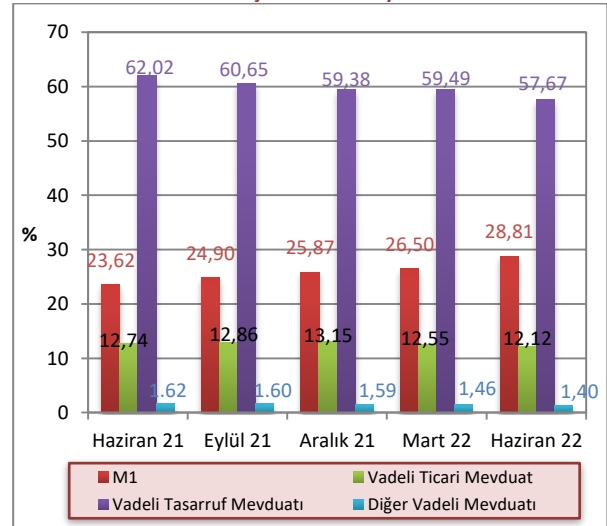

Kaynak: KKTCMB

M3 tanımlı para arzının TP-YP yüzde dağılımı Haziran 2022 itibarıyla incelendiğinde, TP kalemlerinin M3 içindeki payının yüzde 21,64, YP kalemlerinin payının ise yüzde 78,36 olduğu görülmektedir. Bu paylar Haziran 2021 sonunda TP’de yüzde 34,18, YP’de ise yüzde 65,82 seviyesinde idi.

5.4 BANKALARARASI PARA PİYASASI GENEL GÖRÜNÜM

KKTC Merkez Bankası bünyesinde faaliyet gösteren bankalar arası para piyasasında 2022 yılı ikinci çeyrek itibarıyla TL’de 892, ABD dolarında 731, avroda 309 ve sterlinde 547 adet işlem gerçekleşmiştir. Söz konusu dönemde, TP cinsinden 78.577 milyon TL, YP cinsinden, 10.073 milyon ABD doları, 7.660 milyon avro ve 10.454 milyon sterlin tutarında işlem gerçekleşmiştir.

Grafik 5.21: M3’ün TP - YP Yüzde Dağılımı

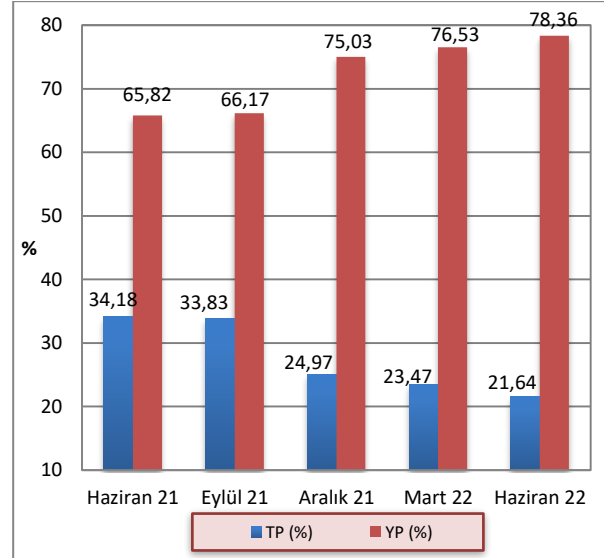

Kaynak: KKTCMB

Tablo 5.18: Gerçekleşen İşlem Hacmi (x1.000) ve Adedi

	TL		₺		€		£	
	Adet	Hacim	Adet	Hacim	Adet	Hacim	Adet	Hacim
2021- Q2	769	58.101.100	623	3.694.425	280	6.168.850	525	8.923.100
2021- Q3	828	60.450.950	687	4.167.750	271	5.259.700	521	7.381.725
2021- Q4	867	82.604.250	701	4.801.125	337	6.051.325	610	9.057.650
2022- Q1	1.040	101.732.950	783	6.819.825	315	6.825.750	622	9.380.000
2022- Q2	892	78.577.350	731	10.072.600	309	7.660.200	547	10.454.200

Kaynak: KKTCMB

2022 yılı ikinci çeyrekte gerçekleşen BPP işlem hacimlerinin vadelerine göre yüzde dağılımlarına bakıldığında, TL'de yüzde 99,35, ABD dolarında yüzde 99,99, avroda ve sterlinde yüzde 100 oranlarında gecelik vadede işlem gerçekleştiği görülmektedir. Aynı

dönemde bir haftalık işlemlerin payı TL'de binde 4,6, iki haftalık işlemlerin payı TL'de on binde 8, bir aylık işlemlerin payı ise TL'de binde 1,1 olarak gerçekleşmiştir.

Tablo 5.19: Gerçekleşen İşlem Hacmi (x1.000)

	TL		₺		€		£	
	Hacim	Pay (%)	Hacim	Pay (%)	Hacim	Pay (%)	Hacim	Pay (%)
2021 Q2	58.101.100		3.694.425		6.168.850		8.923.100	
G	58.083.100	99,97	3.689.925	99,88	6.168.850	100,00	8.923.100	100,00
1H	6.000	0,01						
2H								
3H								
1A	12.000	0,02	3.500	0,09				
3A			1.000	0,03				
2021 Q3	60.450.950		4.167.750		5.259.700		7.381.725	
G	60.343.950	99,82	4.166.450	99,97	5.259.700	100,00	7.381.725	100,00
1H	10.000	0,02						
2H								
3H								
1A	97.000	0,16	300	0,01				
3A			1.000	0,02				
2021 Q4	82.604.250		4.801.125		6.051.325		9.057.650	
G	82.325.250	99,66	4.797.125	99,92	6.051.325	100,00	9.057.650	100,00
1H	176.000	0,21	2.000	0,04				
2H								
3H								
1A	103.000	0,12	2.000	0,04				
3A								
2022 Q1	101.732.950		6.819.825		6.825.750		9.380.000	
G	101.095.750	99,37	6.819.825	100,00	6.825.750	100,00	9.380.000	100,00
1H	371.200	0,36						
2H								
3H								
1A	263.000	0,26						
3A	3.000							
2022 Q2	78.577.350		10.072.600		7.660.200		10.454.200	
G	78.066.750	99,35	10.071.600	99,99	7.660.200	100,00	10.454.200	100,00
1H	362.600	0,46						
2H	66.000	0,08						
3H								
1A	82.000	0,11						
3A			1.000	0,01				

Kaynak: KTCMB

Not: G:Gecelik

H:Haftalık

A:Aylık

2022 yılı ikinci çeyreğinde gerçekleşen gecelik vadeli işlemlerde ortalama faiz oranları TL’de yüzde 13,33, ABD dolarında yüzde 0,61, avroda yüzde 0,28, sterlinde ise yüzde 0,39’dur. 1 haftalık işlemlerin ortalama faiz oranları TL’de yüzde 16,01, iki haftalık işlemlerin

ortalama faiz oranları TL’de yüzde 15,67, bir aylık işlemlerin ortalama faiz oranları TL’de yüzde 16,55, 3 ay vadeli işlemlerin ortalama faiz oranları ABD Doları’nda yüzde 2 olarak gerçekleşmiştir.

Tablo 5.20: Ortalama Faiz Oranları (%)

	2021			2022		
	Q2	Q3	Q4	Q1	Q2	
TL	G	15,73	15,75	14,11	14,16	13,33
	1H	18,00	18,00	17,23	16,80	16,01
	2H					15,67
	1A	18,50	18,58	18,13	17,99	16,55
	3A				21,00	
Ş	G	0,60	0,60	0,50	0,50	0,61
	1H			2,25		
	2H					
	3H					
	1A	1,13	1,50	1,00		
	3A	1,50	1,50			2,00
€	G	0,25	0,25	0,20	0,20	0,28
	1H					
	2H					
	3H					
	1A					
	3A					
£	G	0,35	0,35	0,30	0,30	0,39
	1H					
	2H					
	3H					
	1A					

Kaynak: KATİCMB

Not: G:Gecelik
H:Haftalık
A:Aylık

5.5 KREDİ KARTLARI AZAMI FAİZ ORANLARI

20 Kasım 2014 tarih, 232 sayılı Resmi Gazete’de yayımlanarak yürürlüğe giren 58/2014 Sayılı “Banka Kartları ve Kredi Kartları Yasası”, kredi kartı işlemlerinde uygulanacak azami aylık akdi ve gecikme faiz oranlarını belirleme görev ve yetkisini KKTC Merkez Bankası’na vermiştir.

KKTC Merkez Bankası bu çerçevede kredi kartı azami aylık akdi ve gecikme faiz oranlarını ilk kez 2 Ocak 2015 tarihinde yayımlayarak yürürlüğe koymuştur.

KKTC Merkez Bankası tarafından belirlenerek yayımlanan kredi kartları azami aylık akdi ve gecikme faiz oranlarına ilişkin bilgi aşağıdaki tabloda sunulmuştur.

Tablo 5.21: Kredi Kartları Azami Faiz Oranları (%)

Yürürlük Tarihi	TP		YP	
	Azami Aylık Akdi	Azami Aylık Gecikme	Azami Aylık Akdi	Azami Aylık Gecikme
02/01/2019 (RG 1)	3,40	3,90	1,18	1,68
01/04/2019 (RG 45)	3,22	3,72	1,18	1,68
01/07/2019 (RG 90)	3,18	3,68	1,20	1,70
01/10/2019 (RG 714)	2,98	3,48	1,21	1,71
02/01/2020 (RG 1)	2,35	2,85	1,21	1,71
01/04/2020 (RG 56)	1,00	1,50	0,75	1,25
01/07/2020 (RG 123)	1,00	1,50	0,75	1,25
01/10/2020 (RG 188)	1,00	1,50	0,75	1,25
01/01/2021 (RG 238)	1,95	2,45	1,13	1,63
01/04/2021 (RG 73)	2,29	2,79	1,09	1,59
01/07/2021 (RG 145)	2,54	3,04	1,09	1,59
01/10/2021 (RG 219)	2,60	3,10	1,09	1,59
01/12/2021 (RG 256)	1,50	2,00	1,09	1,59
01/03/2022 (RG 34)	1,50	2,00	1,09	1,59
01/06/2022 (RG 110)	1,99	2,49	0,93	1,43

Kaynak: KKTCCMB

6 FİNANSAL İSTİKRAR ANALİZİ

6.1 SERMAYE YETERLİLİĞİ

2022 yılı ikinci çeyreğinde sektörün sermaye yeterliliği standart rasyosu bir önceki çeyreğe göre 0,17 puan artarak yüzde 10 olan yasal sınırın üzerinde, yüzde 17,67 düzeyinde gerçekleşmiştir.

Haziran 2022 itibarıyla banka grupları bazında SYSR, kamu eliyle yönetilen bankalarda yüzde 18,74, özel sermayeli bankalarda yüzde 10,92 ve şube bankalarında yüzde 23,36 olarak gerçekleşmiştir. 2022 yılı Mart ayında bu oranlar sırasıyla yüzde 16,1, 12,64 ve 24,48 seviyesinde gerçekleşmişti. Önceki yılın aynı dönemi ile karşılaştırıldığında 2022 Haziran ayı itibarıyla SYSR, kamu eliyle yönetilen bankalarda 4,41 puan, şube bankalarında 1,04 puan artmış, özel sermayeli bankalarda ise 1,5 puan azalmıştır.

Grafik 6.1: Sermaye Yeterliliği Standart Rasyosu

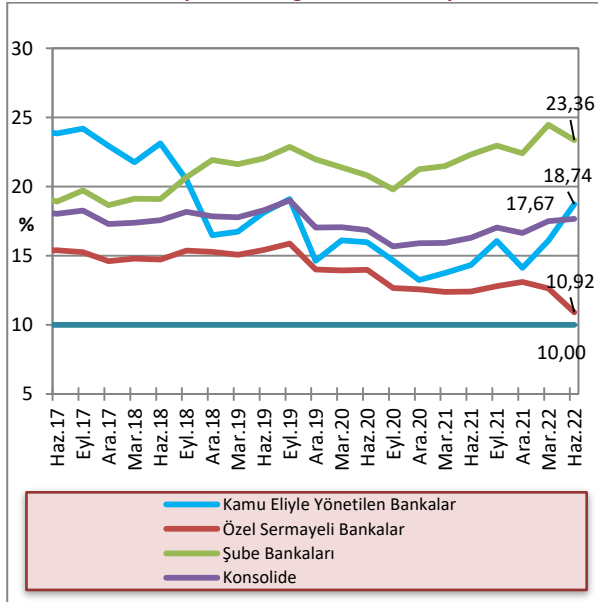

Kaynak: KKTÇMB

Sektörün risk ağırlıklı varlıkları 2022 yılı Haziran ayı sonunda 2022 yılı Mart ayı sonuna göre kıyaslandığında, yüzde 0 risk ağırlığı taşıyan varlıkların yüzde 10,4, yüzde 20 risk ağırlığı taşıyan varlıkların yüzde 8,8, yüzde 50 risk ağırlığı taşıyan varlıkların yüzde 1,2, yüzde 100 risk ağırlığı taşıyan varlıkların yüzde 6,6 arttığı görülmektedir. İlgili dönemde piyasa riski ve operasyonel risk toplamı bir önceki döneme göre 155,6 milyon TL artarak 8.308,5 milyon TL'ye yükselmiştir. Sektörün piyasa riski ve operasyonel risk toplamı bir yıllık dönemde (Haziran 2021 - Haziran 2022) 2.284,4 milyon TL artmıştır.

Tablo 6.1: Risk Ağırlıklı Varlıklar (Milyon TL)

	Haz.21	Eyl.21	Ara.21	Mar.22	Haz.22	Yüzde Değişim (03/22-06/22)
% 0	22.765,8	24.511,5	25.879,5	32.013,0	35.339,3	10,4
% 20	9.636,0	9.419,4	10.477,4	10.844,0	11.796,2	8,8
% 50	16.138,6	16.335,7	16.964,6	19.390,9	19.632,4	1,2
% 100	12.934,1	13.896,2	15.200	16.390,0	17.468,8	6,6
Piyasa Riski + Operasyonel Risk	6.096,1	6.219,4	7.832,5	8.224,9	8.380,5	1,9

Kaynak: KKTÇMB

2022 yılı Mart ayı itibarıyla 36.479,1 milyon TL olan risk ağırlıklı varlıkların ağırlıklı toplamı, 2022 yılının Haziran ayı sonunda 1.545,7 milyon TL artarak 38.024,8 milyon TL düzeyine yükselmiştir. Sektörün risk ağırlıklı varlıkları Haziran 2021 - Haziran 2022 döneminde yüzde 31 artmıştır.

Grafik 6.2: Risk Ağırlıklı Varlıklar

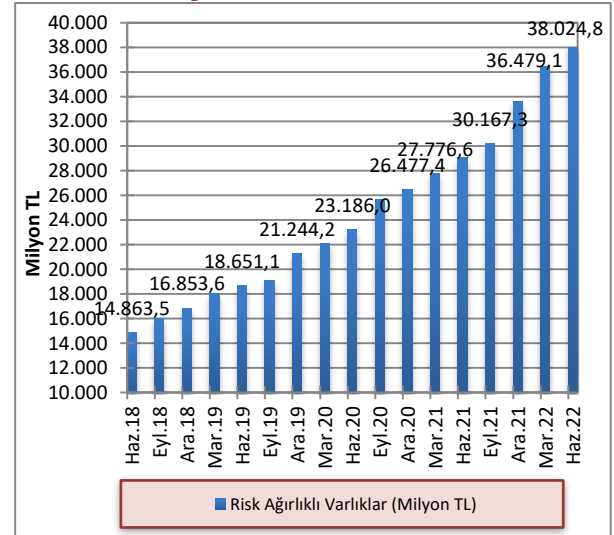

Kaynak: KKTÇMB

2022 yılının Haziran ayı sonu itibarıyla 2022 Mart ayına göre toplam aktifler yüzde 10,44, toplam özkaynaklar ise yüzde 11,19 artmıştır. Toplam aktifler ve özkaynaklar önceki yılın aynı dönemine göre sırasıyla, yüzde 71,42 ve yüzde 49,14 artmıştır.

Grafik 6.3: Toplam Özkaynaklar ve Toplam Aktiflerdeki Artış Oranları (Önceki Çeyreğe Göre)

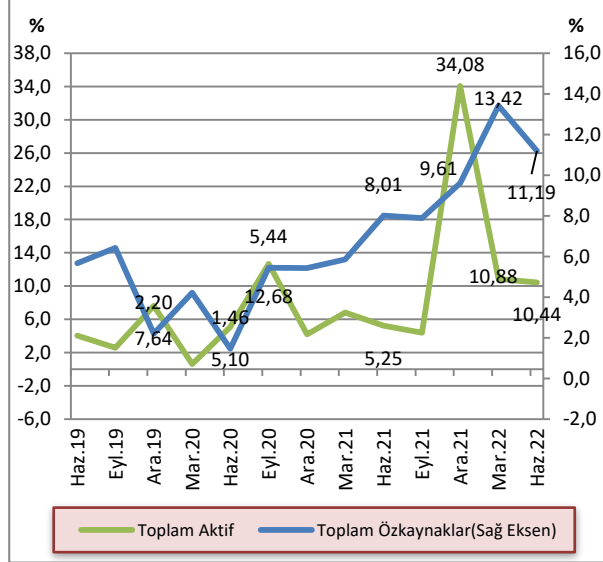

Kaynak: KKTÇMB

2021 yılının Eylül ayında yüzde 9,28 olarak gerçekleşen toplam özkaynakların toplam aktiflere oranı, Aralık ayı sonunda azalarak yüzde 7,58'e gerilemiştir. 2022 yılının Mart sonunda artmaya başlayan toplam özkaynakların toplam aktiflere oranı Haziran 2022 döneminde artışına devam ederek yüzde 7,81 seviyesinde gerçekleşmiştir.

Grafik 6.4: Bankacılık Sektörünün Özkaynaklarının Toplam Aktiflere Oranı

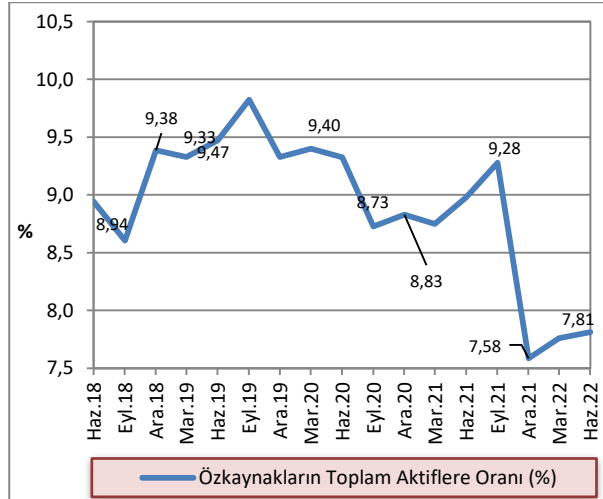

Kaynak: KKTÇMB

6.2 TAHSİLİ GECİKMIŞ ALACAKLAR

2022 yılının Mart ayı sonu itibarıyla 1.682,1 milyon TL olan sektörün toplam tahsili gecikmiş alacakları, 2022 Haziran ayı sonu itibarıyla yüzde 7,1 artarak 1.801,2 milyon TL'ye yükselmiştir. Tahsili gecikmiş alacaklarda bir önceki yılın aynı dönemine göre yüzde 19,03 artış görülmüştür.

Grafik 6.5: Tahsili Gecikmiş Alacakların Gelişimi

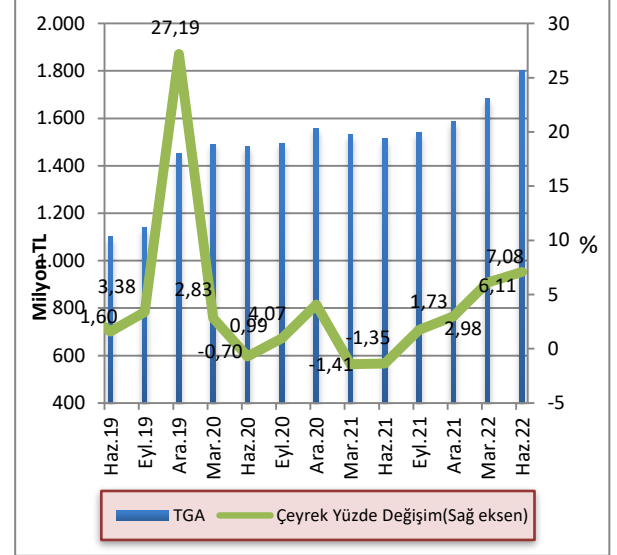

Kaynak: KKTÇMB

2022 yılı ikinci çeyrek sonu itibarıyla kamu bankalarının ve şube bankalarının toplam TGA içindeki payları bir önceki çeyreğe göre azalmış, özel sermayeli bankaların ise TGA içerisindeki payı artmıştır. Buna göre, Mart 2022 – Haziran 2022 döneminde kamu eliyle yönetilen bankaların payı yüzde 13,54'ten yüzde 12,91'e, şube bankalarının payı yüzde 14,92'den yüzde 14,25'e gerilemiş, özel sermayeli bankaların toplam TGA içindeki payı ise yüzde 71,54'ten yüzde 72,84'e yükselmiştir. Haziran 2021 – Haziran 2022 döneminde özel sermayeli bankaların toplam TGA içindeki payı yüzde 68,03'ten yüzde 72,84'e yükselmiş, kamu eliyle yönetilen bankaların payı yüzde 15,99'dan yüzde 12,91'e, şube bankalarının payı ise yüzde 15,98'den yüzde 14,25'e gerilemiştir.

Grafik 6.6: Banka Gruplarına Göre Takipteki Alacakların Dağılımı

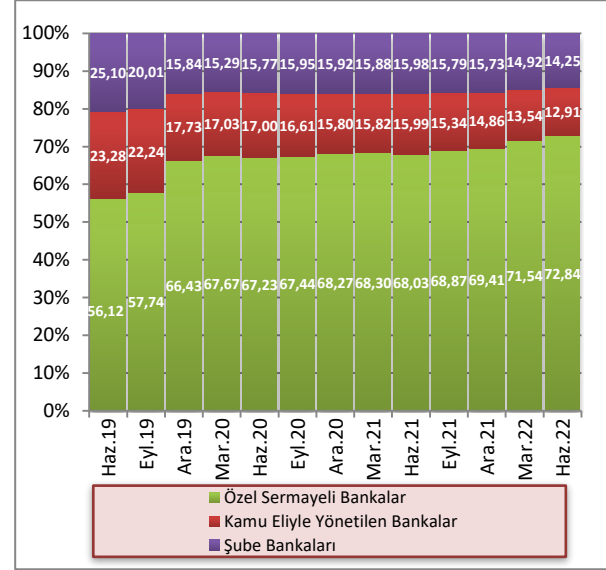

Kaynak: KKTÇMB

2022 yılı ikinci çeyreğinde, toplam aktifler 97.526,67 milyon TL, toplam brüt krediler 48.836,33 milyon TL seviyesinde gerçekleşmiş, TGA'lar 1.801,24 milyon TL, özel karşılıklar 1.016,89 milyon TL olmuştur. Banka grupları bazında incelendiğinde, 2022 yılı Haziran ayında kamu eliyle yönetilen bankalarda toplam aktifler 20.444,43 milyon TL, toplam brüt krediler 9.972,95 milyon TL, TGA'lar 232,52 milyon TL, özel karşılıklar ise 223,33 milyon TL seviyesindedir.

Özel sermayeli bankalarda toplam aktifler 45.695,57 milyon TL, toplam brüt krediler 26.007,05 milyon TL, TGA'lar 1.312,07 milyon TL, özel karşılıklar 585,21 milyon TL düzeyindedir. Şube bankalarında toplam aktifler 31.386,67 milyon TL, toplam brüt krediler 12.856,33 milyon TL, TGA'lar 256,65 milyon TL, özel karşılıklar 208,35 milyon TL seviyesindedir.

Tablo 6.2: Banka Gruplarına Göre Seçilmiş Bazı Kalemlerin Gelişimi (Milyon TL)

	Toplam Aktifler			Toplam Brüt Krediler			TGA			Özel Karşılıklar		
	Ara.21	Mar.22	Haz.22	Ara.21	Mar.22	Haz.22	Ara.21	Mar.22	Haz.22	Ara.21	Mar.22	Haz.22
Kamu Eliyle Yönetilen Bankalar	17.140,04	18.949,57	20.444,43	9.056,31	9.474,65	9.972,95	235,61	227,75	232,52	235,07	224,29	223,33
Özel Sermayeli Bankalar	37.248,87	41.434,23	45.695,57	22.000,41	24.054,4	26.007,05	1.100,23	1.203,39	1.312,07	527,37	559,42	585,21
Şube Bankaları	25.254,12	27.921,87	31.386,67	10.949,27	11.632,88	12.856,33	249,31	250,98	256,65	199,53	201,46	208,35
Toplam	79.643,03	88.305,67	97.526,67	42.005,99	45.161,93	48.836,33	1.585,15	1.682,12	1.801,24	961,97	985,17	1.016,89

Kaynak: KKTÇMB

2020 yılı Mart ayından itibaren düşmeye devam eden TGA dönüşüm oranı 2022 yılı Haziran ayında 3,83 seviyesine gerilemiştir.

TGA için ayrılan özel karşılıkların toplam TGA'ya oranı 2022 yılı Mart ayında yüzde 58,57 iken 2022 yılı Haziran ayında 2,12 puan azalarak yüzde 56,45 seviyesine gerilemiştir.

Grafik 6.7: TGA Dönüşüm Oranı ve Özel Karşılık/TGA

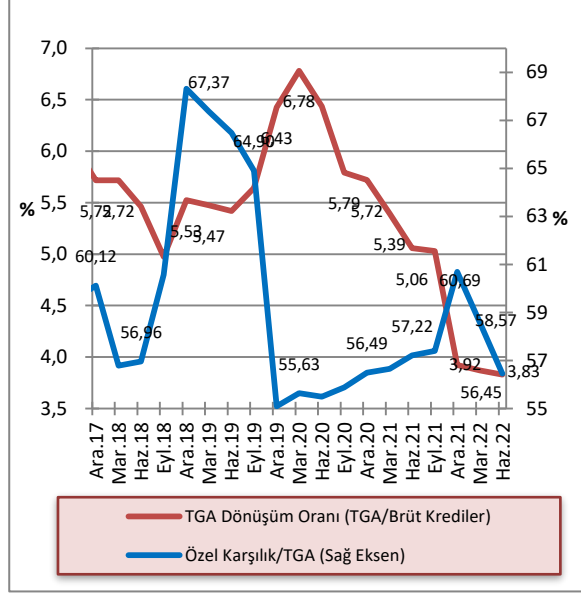

Kaynak: KKTCMB

6.3 AKTİF VE ÖZKAYNAK KÂRLİLİĞİ

2022 yılı Mart ayı sonunda yüzde 2,46 olan sektör aktif kârlılığı, 2022 yılı ikinci çeyreğinde yüzde 2,73'e, yüzde 29,43 olan özkaynak kârlılığı yüzde 33,67'ye yükselmiş, net faiz marjı ise yüzde 3,69'dan yüzde 3,68'e gerilemiştir. Haziran 2021 - Haziran 2022 döneminde sektör aktif kârlılığı yüzde 1,91'den yüzde 2,73'e, özkaynak kârlılığı yüzde 21,57'den yüzde 33,67'ye ve net faiz marjı yüzde 3,62'den yüzde 3,68'e yükselmiştir.

Tablo 6.3: Aktif ve Özkaynak Kârlılığı ile Net Faiz Geliri Rasyoları (%)

Açıklama	2021			2022	
	Haz.	Eyl.	Ara.	Mar.	Haz.
Aktif Kârlılığı¹	1,91	2,22	2,41	2,46	2,73
Özkaynak Kârlılığı²	21,57	24,65	27,59	29,43	33,67
Net Faiz Marjı³	3,62	3,76	3,82	3,69	3,68

Kaynak: KKTCMB

¹. Aktif Kârlılığı: Net Kâr / Toplam Aktif

². Özkaynak Kârlılığı: Net Kâr / Toplam Özkaynak

³. (Provizyon Sonrası Net Faiz Marjı + TGA Özel Provizyonu) / Toplam Aktif

Net Kâr: 12 aylık kümülatif toplam

Toplam Aktif: 12 aylık ortalama

Toplam Özkaynak: 12 aylık ortalama

Provizyon Sonrası Net Faiz Marjı + TGA Özel Provizyonu: 12 aylık kümülatif toplam

EK A. EKONOMİK KARARLAR

Tablo A.1: Ekonomik Kararlar - KKTC Merkez Bankası

Konu	Tebliğ, Genelge ve Resmi Gazete'de Yayımlanan Yönetim Kurulu Kararları		Resmi Gazete	
	Tarih	Numara	Tarih	Numara
Muhasebe Sistemleri ile Belgelerin Saklanması (Değişiklik)Tebliği	13.04.2022	1269	18.04.2022	78
Yabancı Para Mevduat ve Yasal Karşılık Hesaplarına Uygulanan Faiz Oranları Değişikliği	17.05.2022	1276	20.05.2022	99
Kredi Kartları Azami Aylık Akdi ve Azami Aylık Gecikme Faiz Oranları Değişikliği			01.06.2021	110
Türk Lirası Mevduat ve Yasal Karşılık Hesaplarına Uygulanan Faiz Oranları ile Türk Lirası Reeskont İskonto ve Avans Faiz Oranları Değişikliği	22.06.2022	1280	23.06.2022	128

Tablo A.2: Ekonomik Kararlar – Yasal Düzenlemeler

Konu	Yasa/Yasa Tasarısı/Yasa Önerisi		Resmi Gazete	
	Tarih	Numara	Tarih	Numara
Yasa Gücünde Kararnameler				
İtirazlı veya Kesinleştirilmiş Vergilerde Uzlaşma ile Ödeme Süresi Geldiği Halde Kısmen veya Tamamen Ödenmemiş Kamu Alacaklarının Tahsilatına İlişkin Yasa Gücünde Kararnamenin Değiştirilmesi Hakkında Yasa Gücünde Kararname	31.03.2022	F.S.(K-II)182-2022	01.04.2022	66
Kredilerin Yapılandırılmasına İlişkin Yasa Gücünde Kararnamenin Değiştirilmesi Hakkında Yasa Gücünde Kararname	31.03.2022	F.S.(K-II)183-2022	01.04.2022	66
Mart 2022-Ağustos 2022 Dönemi Sosyal Güvenlik Yasası Kapsamında Sigortalı Olanlara Uygulanacak Prim Desteği Hakkında Yasa Gücünde Kararname	02.04.2022	F.S.(K-11)186-2022	02.04.2022	68
Mart 2022-Ağustos 2022 Dönemi Kıbrıs Türk Sosyal Sigortalar Yasası Kapsamında Sigortalı Olanlara Uygulanacak Prim Desteği Hakkında Yasa Gücünde Kararname	02.04.2022	F.S.(K-11)187-2022	02.04.2022	68
Kıbrıs Türk Sosyal Sigortalar Yasası Kapsamında 14 Mart 2020 Tarihinden Sonra Bakanlar Kurulunun Corona Virüsü (Covid-19) Hakkında Tedbir Kararları Uyarınca Faaliyetlerine Ara Verilen İşyerlerinde Çalışan Sigortalıların, Bakanlar Kurulu Kararı Uyarınca İşyerinin Faaliyetine Ara Verdiği Süre Boyunca, Çalışmadıkları İçin Primi Ödenmemiş Sürelerinin, Kısa Vadeli Sigorta Kollarında Nazara Alınmayan Sürelerden Sayılması Hakkında Yasa Gücünde Kararnamenin Değiştirilmesi Hakkında Yasa Gücünde Kararname No:2	24.05.2022	Ü(K-I)41-2022	24.05.2022	102
Mart 2022-Ağustos 2022 Dönemi Kıbrıs Türk Sosyal Sigortalar Yasası Kapsamında Sigortalı Olanlara Uygulanacak Prim Desteği Hakkında Yasa Gücünde Kararnamenin Değiştirilmesi Hakkında Yasa Gücünde Kararname	24.05.2022	Ü(K-I)42-2022	24.05.2022	102
Kıbrıs Türk Sosyal Sigortalar Yasası Kapsamında Sigortalı Olanların Malullük, Yaşlılık ve Ölüm Sigortaları İçin Covid-19 Pandemi Süresi Borçlanması Hakkında Yasa Gücünde Kararnamenin Değiştirilmesi Hakkında Yasa Gücünde Kararname	24.05.2022	Ü(K-I)43-2022	24.05.2022	102
Sosyal Güvenlik Yasası Kapsamında 14 Mart 2020 Tarihinden Sonra Bakanlar Kurulunun Corona Virüsü (Covid-19) Hakkında Tedbir Kararları Uyarınca Faaliyetlerine Ara Verilen İşyerlerinde Çalışan Sigortalıların, Bakanlar Kurulu Kararı Uyarınca İşyerinin Faaliyetine Ara Verdiği Süre Boyunca, Çalışmadıkları İçin Primi Ödenmemiş Sürelerinin, Kısa Vadeli Sigorta Kollarında Nazara Alınmayan Sürelerden Sayılması Hakkında Yasa Gücünde Kararnamenin Değiştirilmesi Hakkında Yasa Gücünde Kararname No:2	24.05.2022	Ü(K-I)44-2022	24.05.2022	102
Sosyal Güvenlik Yasası Kapsamında Olan Sigortalıların Gecikmiş Prim Borçlarının Başvuru ve Ödeme Süresinin Uzatılması Hakkında Yasa Gücünde Kararnamenin Değiştirilmesi Hakkında Yasa Gücünde Kararname No:3	24.05.2022	Ü(K-I)45-2022	24.05.2022	102
Sosyal Güvenlik Yasası Kapsamında Sigortalı Olanların Malullük, Yaşlılık ve Ölüm Sigortaları İçin Covid-19 Pandemi Süresi Borçlanması Hakkında Yasa Gücünde Kararnamenin Değiştirilmesi Hakkında Yasa Gücünde Kararname	24.05.2022	Ü(K-I)46-2022	24.05.2022	102
Mart 2022-Ağustos 2022 Dönemi Sosyal Güvenlik Yasası Kapsamında Sigortalı Olanlara Uygulanacak Prim Desteği Hakkında Yasa Gücünde Kararnamenin Değiştirilmesi Hakkında Yasa Gücünde Kararname	24.05.2022	Ü(K-I)47-2022	24.05.2022	102
Kıbrıs Türk Sosyal Sigortalar Yasası Kapsamında Olan Sigortalıların Gecikmiş Prim Borçlarının Başvuru ve Ödeme Süresinin Uzatılması Hakkında Yasa Gücünde Kararnamenin Değiştirilmesi Hakkında Yasa Gücünde Kararname No:3	24.05.2022	Ü(K-I)48-2022	24.05.2022	102
Kıbrıs Türk Sosyal Sigortalar Yasası Kapsamında Sigortalı Olanların Malullük, Yaşlılık ve Ölüm Sigortaları İçin Covid-19 Pandemi Süresi Borçlanması Hakkında Yasa Gücünde Kararnamenin Değiştirilmesi Hakkında Yasa Gücünde Kararname No:2	06.06.2022	Ü(K-I)112-2022	07.06.2022	114
Sosyal Güvenlik Yasası Kapsamında Sigortalı Olanların Malullük, Yaşlılık ve Ölüm Sigortaları İçin Covid-19 Pandemi Süresi Borçlanması Hakkında Yasa Gücünde Kararnamenin Değiştirilmesi Hakkında Yasa Gücünde Kararname No:2	06.06.2022	Ü(K-I)113-2022	07.06.2022	114

Döviz Kuru Artışları Sebebiyle Mal ve Hizmet Alımı İle Yapım İşleri İhaleleri ile İlgili Yerine Getirilemeyen Sözleşmelerin Kamu İhale Yasası Dışında Tutulmasına İlişkin Yasa Gücünde Kararname'nin Yürürlükten Kalkma Maddesi'nin Değişikliğine İlişkin Yasa Gücünde Kararname	18.06.2022	Ü(K-1) 240-2022	20.06.2022	124
Döviz Kuru Artışları Sebebiyle Mal ve Hizmet Alımı ile Yapım İşleri İhaleleri ile İlgili Yerine Getirilemeyen Sözleşmelerin Kamu İhale Yasası Dışında Tutularak Karşılıklı Feshedilmesi	29.06.2022	Ü(K-1)307-2022	29.06.2022	137
Kredilerin Yapılandırılmasına İlişkin Yasa Gücünde Kararnamenin Değiştirilmesi Hakkında Yasa Gücünde Kararname	29.06.2022	Ü(K-1)308-2022	29.06.2022	137

Tüzükler

Yerel İşgücü İstihdamının Desteklenmesi (Değişiklik) Tüzüğü	02.04.2022	F.S.(K-11)185-2022	02.04.2022	68
Yerel İşgücü İstihdamının Desteklenmesi (Değişiklik No:2) Tüzüğü	24.05.2022	Ü(K-1)25-2022	25.05.2022	103

Yasa Tasarısı

Suç Gelirlerinin Aklanmasının Önlenmesi Yasa Tasarısı			05.04.2022	70
Para ve Kambiyo (Değişiklik) Yasa Tasarısı			28.04.2022	89

EK B. İSTATİSTİKİ VERİLER

Tablo B.1: KKTCMB Seçilmiş Bilanço Kalemleri (TL)

Tarih	Likit Varlıklar	Krediler	Diğer Aktifler	Aktif Toplamı	Özkaynaklar	Mevduatlar	Yasal Karşılıklar	Diğer Pasifler	Pasif Toplamı
31 Mar. 2018	8.545.422.968	219.540.337	4.339.065	8.769.302.370	436.642.697	2.870.588.126	1.851.557.638	3.610.513.909	8.769.302.370
30 Haz. 2018	9.341.542.297	155.660.857	2.673.006	9.499.876.160	439.621.419	3.105.622.819	1.993.912.015	3.960.719.907	9.499.876.160
30 Eyl. 2018	11.073.132.669	172.557.057	2.684.160	11.248.373.886	445.771.689	3.717.146.751	2.052.867.163	5.032.588.283	11.248.373.886
31 Ara. 2018	10.499.595.834	61.335.607	294.637.228	10.855.568.669	480.942.598	3.917.979.147	1.885.311.620	4.571.335.304	10.855.568.669
31 Mar.2019	10.833.216.002	188.417.441	12.142.380	11.033.775.823	565.586.996	4.040.009.260	2.011.711.161	4.416.468.406	11.033.775.823
30 Haz. 2019	11.423.695.382	198.753.741	4.705.193	11.627.154.316	569.937.350	4.264.704.130	2.101.571.020	4.690.941.816	11.627.154.316
30 Eyl. 2019	12.024.932.318	188.602.841	99.806.315	12.313.341.474	574.939.219	4.069.005.293	2.134.892.647	5.534.504.315	12.313.341.474
31 Ara. 2019	12.816.365.963	50.103.991	612.537.467	13.479.007.421	589.827.556	4.568.214.697	2.350.769.024	5.970.196.144	13.479.007.421
31 Mar.2020	12.962.190.610	46.763.724	495.989.949	13.504.944.283	678.679.012	4.579.477.472	2.700.672.024	5.546.115.775	13.504.944.283
30 Haz. 2020	12.855.700.190	46.763.724	19.401.356	12.921.865.270	681.402.724	4.289.003.090	2.889.007.202	5.062.452.254	12.921.865.270
30 Eyl. 2020	15.359.430.508	52.012.879	34.655.533	15.446.098.920	682.771.674	5.397.934.136	3.183.661.686	6.181.731.424	15.446.098.920
31 Ara. 2020	16.353.005.072	51.791.967	279.486.590	16.684.283.629	719.302.337	5.468.896.150	2.930.655.027	7.565.430.115	16.684.283.629
31 Mar. 2021	16.798.728.605	248.862.975	346.890.300	17.394.481.880	805.485.172	5.526.562.169	3.175.733.887	7.886.700.652	17.394.481.880
30 Haz. 2021	17.830.514.206	503.423.458	229.660.370	18.563.598.034	809.107.488	5.967.117.859	3.375.004.675	8.412.368.012	18.563.598.034
30 Eyl. 2021	18.683.218.651	506.410.606	100.276.879	19.289.906.136	812.450.006	6.265.750.775	3.467.399.688	8.744.305.667	19.289.906.136
31 Ara. 2021	28.446.896.103	507.900.695	298.614.296	29.253.411.094	869.658.488	9.721.281.482	4.920.454.350	13.742.016.774	29.253.411.094
31 Mar. 2022	32.345.744.130	646.476.259	365.432.850	33.456.257.119	876.393.617	10.151.485.553	5.463.456.610	17.841.314.948	33.456.257.119
30 Haz. 2022	37.176.570.412	638.083.191	120.566.875	37.935.220.478	1.020.376.802	11.188.022.664	6.299.116.017	19.427.704.995	37.935.220.478

Kaynak: KKTCMB

Not: Mevduat toplamına bankalara borçlar kalemi dâhildir.

Tablo B.2: KKTCCMB Likit Varlıklar (TL)

Tarih	Nakit Değerler	Altın Deposu	Bankalar Nezdindeki Mevduat (TP)	Bankalar Nezdindeki Mevduat (YP)	Yurt Dışı Bankalar	MDC	Toplam
31 Mar. 2018	382.362.841	3.997.999	1.705.665.243	5.630.492.210	0	822.904.675	8.545.422.968
30 Haz. 2018	281.516.845	3.997.999	1.845.209.663	6.467.950.290	0	742.867.500	9.341.542.297
30 Eyl. 2018	701.495.845	3.997.999	2.827.946.391	7.539.692.434	0	0	11.073.132.669
31 Ara. 2018	596.636.956	5.503.526	2.886.583.754	6.838.280.699	0	172.590.899	10.499.595.834
31 Mar.2019	703.356.751	5.503.326	2.788.997.426	7.087.363.508	727.800	247.266.991	10.833.216.002
30 Haz. 2019	684.254.253	5.503.526	2.956.877.407	7.386.165.087	731.140	390.163.969	11.423.695.382
30 Eyl. 2019	695.057.549	5.503.526	3.258.721.464	7.319.698.436	90.233.033	655.718.310	12.024.932.318
31 Ara. 2019	604.203.296	7.318.980	3.647.687.308	7.510.965.029	332.867.787	713.323.563	12.816.365.963
31 Mar. 2020	426.840.059	7.318.980	3.537.260.461	7.670.737.329	178.859.125	1.141.174.656	12.962.190.610
30 Haz. 2020	851.174.116	7.318.980	3.480.507.658	6.506.580.011	849.420	2.009.270.005	12.855.700.190
30 Eyl. 2020	1.090.478.693	7.318.980	4.181.981.541	6.350.544.980	974.190	3.728.132.124	15.359.430.508
31 Ara. 2020	1.202.513.929	11.245.022	3.875.374.944	6.892.833.367	2.774.707	4.368.263.103	16.353.005.072
31 Mar. 2021	1.367.010.884	11.245.022	3.287.712.637	7.456.678.273	1.126.369	4.674.955.420	16.798.728.605
30 Haz. 2021	1.227.874.023	11.245.022	2.901.751.435	8.723.829.175	1.805.527	4.964.009.024	17.830.514.206
30 Eyl. 2021	1.275.430.723	11.245.022	3.293.202.704	8.845.074.138	2.901.848	5.255.364.216	18.683.218.651
31 Ara. 2021	1.476.626.284	19.164.666	4.333.706.334	14.252.288.123	1.759.608	8.363.351.088	28.446.896.103
31 Mar. 2022	2.274.660.042	19.164.666	3.936.440.159	15.643.603.811	1.941.920	10.469.933.532	32.345.744.130
30 Haz. 2022	2.178.866.556	19.164.666	3.621.871.743	19.332.838.535	6.121.030	12.017.707.882	37.176.570.412

Kaynak: KKTCCMB

Tablo B.3: KKTCCMB Tarafından Bankacılık Sektörüne Kullandırılan Krediler (TL)

Tarih	Tarım	Ticari	Sanayi	İhracat	Küçük Esnaf	Turizm	Eğitim	Toplam
31 Mar. 2018							5.789.550	5.789.550
30 Haz. 2018							6.912.450	6.912.450
30 Eyl. 2018							9.112.800	9.112.800
31 Ara. 2018							7.933.350	7.933.350
31 Mar. 2019							8.313.450	8.313.450
30 Haz. 2019							8.649.750	8.649.750
30 Eyl. 2019							8.498.850	8.498.850
31 Ara. 2019								-
31 Mar.2020								-
30 Haz. 2020								-
30 Eyl. 2020							5.348.480	5.348.480
31 Ara. 2020							5.028.243	5.028.243
31 Mar. 2021							5.703.310	5.703.310
30 Haz. 2021								-
30 Eyl. 2021							3.050.939	3.050.939
31 Ara. 2021							4.477.238	4.477.238
31 Mar. 2022							5.052.801	5.052.801
30 Haz. 2022								-

Kaynak: KKTCCMB

Not: Rakamlara faiz gelir reeskontları dâhil edilmiştir.

Tablo B.4: KKTOMB Nezdindeki Mevduat ve Zorunlu Karşılık (TL)

Tarih	Kamu Mevduatı		Bankalar				Diğer		Toplam
			A-Serbest		B-Zorunlu Karşılıklar				
	TP	YP	TP	YP	TP	YP	TP	YP	
31 Mar. 2018	76.501.751	66.921.045	471.340.988	2.111.203.615	804.457.502	1.047.100.136	1.011.021	143.609.706	4.722.145.764
30 Haz.2018	91.040.695	30.311.907	417.186.670	2.414.035.090	768.010.729	1.225.901.286	985.662	152.062.795	5.099.534.834
30 Eyl. 2018	62.415.658	80.786.260	405.694.465	3.028.839.065	704.301.812	1.348.565.351	843.643	138.567.660	5.770.013.914
31 Ara. 2018	51.246.900	52.306.160	706.945.906	2.976.986.010	707.399.584	1.177.912.036	1.128.634	129.365.537	5.803.290.767
31 Mar.2019	21.273.436	50.459.675	494.142.152	3.283.867.588	730.743.668	1.280.967.493	902.785	189.363.624	6.051.720.421
30 Haz. 2019	19.926.492	44.079.068	379.912.114	3.621.457.724	748.007.362	1.353.563.658	905.629	198.423.103	6.366.275.150
30 Eyl. 2019	355.937.954	80.590.555	352.615.354	3.112.598.004	789.935.711	1.344.956.936	1.011.763	166.251.663	6.203.897.940
31 Ara. 2019	61.510.327	60.554.852	766.047.422	3.522.339.747	853.421.489	1.497.347.535	1.737.248	156.025.101	6.918.983.721
31 Mar.2020	107.123.252	51.809.876	678.036.718	3.591.165.501	994.608.788	1.706.063.236	659.161	150.682.964	7.280.149.496
30 Haz. 2020	77.668.999	56.092.776	515.562.626	3.480.903.245	1.013.971.938	1.875.035.264	1.701.088	157.074.356	7.178.010.292
30 Eyl. 2020	608.951.094	106.926.073	444.078.224	4.005.388.538	1.035.786.158	2.147.875.528	9.859.691	222.730.516	8.581.595.822
31 Ara. 2020	163.030.306	119.763.224	531.265.922	4.415.759.693	719.232.331	2.211.422.696	1.610.324	237.466.681	8.399.551.177
31 Mar. 2021	255.979.686	127.402.881	285.791.270	4.623.867.268	771.146.280	2.404.587.607	1.089.834	232.431.230	8.702.296.056
30 Haz. 2021	261.056.741	35.972.553	394.225.884	5.059.854.514	748.207.492	2.626.797.183	980.548	215.027.619	9.342.122.534
30 Eyl. 2021	171.032.010	65.562.055	316.251.507	5.489.398.381	779.590.602	2.687.809.086	1.008.384	222.498.438	9.733.150.463
31 Ara. 2021	437.260.828	130.405.212	538.918.736	8.286.203.149	843.990.800	4.076.463.550	1.660.347	326.883.210	14.641.735.832
31 Mar. 2022	41.542.335	92.913.386	495.011.173	9.067.846.046	833.032.028	4.630.424.590	1.551.349	452.621.264	15.614.942.171
30 Haz. 2022	354.330.162	218.014.445	469.507.592	10.052.121.471	874.683.337	5.424.432.680	681.372	93.367.622	17.487.138.681

Kaynak: KKTOMB

Tablo B.5: KKTCCMB Döviz Kurları (Ay Sonu)

Yıllar	Aylar	ABD doları		EURO		GBP	
		Alış	Satış	Alış	Satış	Alış	Satış
2014		2,3189	2,3230	2,8207	2,8258	3,5961	3,6149
2015		2,9076	2,9128	3,1776	3,1833	4,3007	4,3231
2016		3,5192	3,5255	3,7099	3,7166	4,3189	4,3414
2017		3,7719	3,7787	4,5155	4,5237	5,0803	5,1068
2018		5,2609	5,2704	6,0280	6,0388	6,6528	6,6875
2019		5,9402	5,9509	6,6506	6,6625	7,7765	7,8171
2020		7,3405	7,3537	9,0079	9,0241	9,9438	9,9957
2021		12,9775	13,0009	14,6823	14,7088	17,4530	17,5440
2022	1	13,6066	13,6310	15,1536	15,1809	18,1861	18,2809
	2	14,0395	14,0648	15,7097	15,7380	18,7694	18,8673
	3	14,6458	14,6722	16,3086	16,3380	19,2129	19,3130
	4	14,7852	14,8118	15,6139	15,6420	18,5317	18,6283
	5	16,3562	16,3857	17,6019	17,6336	20,6338	20,7414
	6	16,6690	16,6991	17,5221	17,5536	20,2527	20,3583

Kaynak: KKTCCMB

Tablo B.6: apraz Kurlar

Yıllar	Aylar	Yabancı Para / ABD doları	
		£	€
2013		1,6480	1,3759
2014		1,5535	1,2164
2015		1,4817	1,0929
2016		1,2293	1,0542
2017		1,3492	1,1972
2018		1,2667	1,1458
2019		1,3114	1,1196
2020		1,3570	1,2272
2021		1,3472	1,1314
2022	1	1,3388	1,1137
	2	1,3392	1,1190
	3	1,3141	1,1135
	4	1,2555	1,0561
	5	1,2637	1,0762
	6	1,2171	1,0512

Kaynak: KKTOMB

Tablo B.7: KKTCCMB Tarafından Türk Lirası ve Döviz Mevduatına Uygulanan Faiz Oranları (%)

Yürürlük Tarihi	Para Cinsi				Yönetim Kurulu Kararı		Resmi Gazete	
	TL	₺	€	£	Tarih	Sayı	Tarih	Sayı
	Vadesiz	Vadesiz	Vadesiz	Vadesiz				
01.09.2013	4,00	0,05	0,75	0,50	22.08.2013	853	29.08.2013	138
03.02.2014	5,00	0,25	0,75	0,50	30.01.2014	869	04.02.2014	26
01.04.2014	7,00	0,25	0,75	0,50	20.03.2014	876	27.03.2014	70
01.03.2015	6,50	0,25	0,25	0,50	10.02.2015	900	17.02.2015	25
03.04.2017	7,00	0,40	0,25	0,50	23.03.2017	947	03.04.2017	61
05.06.2018	11,00	0,40	0,25	0,50	04.06.2018	998	11.06.2018	89
25.06.2018	11,00	0,75	0,25	0,50	21.06.2018	1001	02.07.2018	102
24.09.2018	17,25	1,00	0,25	0,50	20.09.2018	1014	26.09.2018	140
29.07.2019	13,25	1,00	0,125	0,25	26.07.2019	1046	29.07.2019	107
16.09.2019	10,00	1,00	0,125	0,25	12.09.2019	1054	16.09.2019	128
28.10.2019	8,50	1,00	0,125	0,25	25.10.2019	1059	28.10.2019	153
16.12.2019	7,25	0,75	0,05	0,125	13.12.2019	1069	16.12.2019	178
20.01.2020	6,75	0,50	0,05	0,125	17.01.2020	1076	20.01.2020	12
24.02.2020	6,50	0,50	0,05	0,125	20.02.2020	1081	24.02.2020	29
11.03.2020	6,50	0,25	0,05	0,125	10.03.2020	1087	11.03.2020	37
04.05.2020	5,00	0,25	0,05	0,125	30.04.2020	1099	04.05.2020	77
24.08.2020	6,75	0,40	0,15	0,25	20.08.2020	1125	24.08.2020	158
01.10.2020	8,25	0,60	0,25	0,30	30.09.2020	1143	01.10.2020	188
20.11.2020	11,50	0,60	0,25	0,30	19.11.2020	1158	20.11.2020	214
25.12.2020	13,75	0,60	0,25	0,30	24.12.2020	1168	25.12.2020	235
19.02.2021	13,75	0,40	0,15	0,20	17.02.2021	1178	19.02.2021	40
02.04.2021	15,25	0,40	0,15	0,20	01.04.2021	1190	02.04.2021	75
28.10.2021	12,75	0,40	0,15	0,20	27.10.2021	1233	27.10.2021	237
20.05.2022	12,75	0,50	0,25	0,30	17.05.2022	1276	20.05.2022	99
23.06.2022	13,75	1,00	0,50	0,60	22.06.2022	1280	23.06.2022	128

Kaynak: KKTCCMB

Not: Vadesiz Türk Lirası ve döviz mevduatına uygulanan faiz oranları, vadeli mevduat için de geçerlidir.

Tablo B.8: KKTOMB Tarafından Yasal Karşılıklara Uygulanan Faiz Oranları (%)

Yürürlük Tarihi	Para Cinsi				Yönetim Kurulu Kararı		Resmi Gazete	
	TL	₺	€	£	Tarih	Sayı	Tarih	Sayı
16.10.2009	5,25	0,00	0,50	0,25	16.10.2009	742	22.10.2009	182
07.12.2009	5,00	0,00	0,50	0,25	04.12.2009	750	15.12.2009	211
01.01.2013	4,00	0,00	0,50	0,25	20.12.2012	836	21.12.2012	212
01.06.2013	3,50	0,00	0,50	0,25	09.05.2013	849	16.05.2013	85
01.03.2015	3,50	0,00	0,00	0,00	10.02.2015	899	17.02.2015	25
01.02.2018	5,00	0,20	0,125	0,25	25.01.2018	979	31.01.2018	9
05.06.2018	7,50	0,20	0,125	0,25	04.06.2018	998	11.06.2018	89
25.06.2018	7,50	0,40	0,125	0,25	21.06.2018	1001	02.07.2018	102
15.08.2018	9,00	0,40	0,125	0,25	14.08.2018	1004	31.08.2018	127
24.09.2018	13,00	0,65	0,125	0,25	20.09.2018	1014	26.09.2018	140
29.07.2019	9,00	0,65	0,00	0,125	26.07.2019	1046	29.07.2019	107
16.09.2019	5,75	0,50	0,00	0,125	12.09.2019	1054	16.09.2019	128
28.10.2019	3,25	0,50	0,00	0,125	25.10.2019	1059	28.10.2019	153
16.12.2019	2,50	0,25	0,00	0,05	13.12.2019	1069	16.12.2019	178
24.02.2020	2,25	0,25	0,00	0,05	20.02.2020	1081	24.02.2020	29
11.03.2020	2,25	0,125	0,00	0,05	10.03.2020	1087	11.03.2020	37
04.05.2020	1,00	0,125	0,00	0,05	30.04.2020	1099	04.05.2020	77
24.08.2020	2,75	0,20	0,05	0,10	20.08.2020	1125	24.08.2020	158
01.10.2020	3,50	0,25	0,10	0,15	30.09.2020	1143	01.10.2020	188
20.11.2020	6,00	0,25	0,10	0,15	19.11.2020	1158	20.11.2020	214
25.12.2020	8,00	0,25	0,10	0,15	24.12.2020	1168	25.12.2020	235
19.02.2021	8,0	0,20	0,05	0,10	17.02.2021	1178	19.02.2021	40
02.04.2021	9,0	0,20	0,05	0,10	01.04.2021	1190	02.04.2021	75
28.10.2021	6,0	0,20	0,05	0,10	27.10.2021	1233	27.10.2021	237
20.05.2022	6,0	0,25	0,10	0,15	17.05.2022	1276	20.05.2022	99
23.06.2022	6,0	0,50	0,25	0,30	22.06.2022	1280	23.06.2022	128

Kaynak: KKTOMB

Tablo B.9: Reeskont Faiz Oranları (%)

Yürürlük Tarihi	Para Cinsi																
	TL					₺				€			£				
	Tic.	San. Tur. Tar. Eğt.	İhr.	Esn.	Döv. Muk. Avs	Tic.	San. Tur. Eğt.	İhr.	Döv. Muk. Avs	Tic.	San. Tur. Eğt.	İhr.	Döv. Muk. Avs	Tic.	San. Tur. Eğt.	İhr.	Döv. Muk. Avs
29.12.08	22	19	19	18	19	5	5	5	5	5	5	5	5	5	5	5	5
02.03.09	20	17	17	16	16	4	4	4	4	4	4	4	4	4	4	4	4
25.06.09	17	15	15	14	14	4	4	4	4	4	4	4	4	4	4	4	4
27.12.10	14	12	12	11	11	4	4	4	4	4	4	4	4	4	4	4	4
01.01.13	11	8	8	8	8	4	4	4	4	4	4	4	4	4	4	4	4
01.06.13	11	7	7	7	7	4	4	4	4	4	4	4	4	4	4	4	4
05.06.18	17,5	14,5	14,5	13,5	13,5	4	4	4	4	4	4	4	4	4	4	4	4
24.09.18	23,75	20,75	20,75	19,75	19,75	4	4	4	4	4	4	4	4	4	4	4	4
29.07.19	19,50	16,50	16,50	15,50	15,50	4	4	4	4	4	4	4	4	4	4	4	4
16.09.19	16,50	13,50	13,50	12,50	12,50	4	4	4	4	4	4	4	4	4	4	4	4
28.10.19	15,00	12,00	12,00	11,00	11,00	4	4	4	4	4	4	4	4	4	4	4	4
16.12.19	13,00	10,00	10,00	9,00	10,50	4	4	4	4	4	4	4	4	4	4	4	4
20.01.20	12,50	9,50	9,50	8,50	10,00	4	4	4	4	4	4	4	4	4	4	4	4
24.02.20	12,25	9,25	9,25	8,25	9,75	4	4	4	4	4	4	4	4	4	4	4	4
04.05.20	10,75	8,00	8,00	7,00	8,25	4	4	4	4	4	4	4	4	4	4	4	4
24.08.20	12,75	10,00	10,00	9,00	10,50	4	4	4	4	4	4	4	4	4	4	4	4
20.11.20	17,75	15,00	15,00	14,00	14,00	4	4	4	4	4	4	4	4	4	4	4	4
25.12.20	20,00	17,25	17,25	16,25	16,50	4	4	4	4	4	4	4	4	4	4	4	4
02.04.21	21,50	18,75	18,75	17,75	18,00	4	4	4	4	4	4	4	4	4	4	4	4
28.10.21	19,00	16,25	16,25	15,25	16,00	4	4	4	4	4	4	4	4	4	4	4	4
23.06.22	20,00	17,25	17,25	16,25	16,50	4	4	4	4	4	4	4	4	4	4	4	4

Kaynak: KKTCCMB

Tablo B.10: Yasal Karşılık Oranları (%)

Yürürlüğe Giriş Tarihi	Türk Parası Ve Yabancı Para Yükümlülüklerde					Kıymetli Maden Yükümlülüklerde	Yönetim Kurulu Kararı	
	Mevduat Hariç Diğer Yükümlülüklerde	3 Aya Kadar Vadeli Mevduatlarda (üç ay dâhil)	3 Ay-6 Ay Vadeli Mevduatlarda (altı ay dâhil)	6 Ay – 1 Yıl Vadeli Mevduatlarda (bir yıl dâhil)	Bir Yıldan Uzun Vadeli Mevduatlarda	Genel	Tarihi	Sayısı
28.02.2014	8	8	7	6	5	0	30.01.2014	872
15.08.2018	7	7	6	5	4	0	14.08.2018	1005
31.12.2019	7,25	7,25	6,25	5,25	4,25	0	27.12.2019	1072
31.01.2020	7,50	7,50	6,50	5,50	4,50	0	27.12.2019	1072
29.02.2020	7,75	7,75	6,75	5,75	4,75	0	27.12.2019	1072
31.03.2020	8	8	7	6	5	0	27.12.2019	1072

Kaynak: KKTOMB

Tablo B.11: Karşılıksız Çekler

Yıllar	Aylar	Çek Kullanmaktan Men Edilenler (Kişi)	
		Aylık Toplam	Kümülatif Toplam
2012			3.842
2013			2.910
2014			3.366
2015			3.699
2016			2.977
2017			2.469
2018			2.374
2019			2.166
2020			1.633
2021			1.356
2022	1	90	90
	2	88	178
	3	89	267
	4	75	342
	5	58	400
	6	49	449

Kaynak: KKTOMB

Tablo B.12: Elektronik Ödeme Sistemi İşlemleri - Ödeme Kanalına Göre (Adet)

	Para Kodu	Ocak	Şubat	Mart	Nisan	Mayıs	Haziran	Temmuz	Ağustos	Eylül	Ekim	Kasım	Aralık
Şube	TRY	13.683	13.975	15.362	15.311	13.922	15.409						
	USD	870	874	1.077	1.007	849	1.173						
	EUR	967	954	1.039	975	942	1.186						
	GBP	977	1.055	1.234	1.258	1.153	1.408						
İnternet Bankacılığı	TRY	19.717	19.791	23.139	23.660	20.464	23.679						
	USD	561	603	833	822	763	968						
	EUR	599	650	744	728	719	850						
	GBP	599	650	744	728	719	850						
Diğer	TRY	1.079	1.178	1.319	1.496	1.105	1.625						
	USD	8	10	11	15	17	16						
	EUR	10	11	11	7	7	19						
	GBP	19	9	17	15	18	39						
Toplam	TRY	34.479	34.944	39.820	40.467	35.491	40.713						
	USD	1.439	1.487	1.921	1.844	1.629	2.157						
	EUR	1.576	1.615	1.794	1.710	1.668	2.055						
	GBP	1.844	1.982	2.292	2.358	2.251	2.705						

Şube: katılımcı merkezi + şube olmak üzere iki kalemden oluşmaktadır.

Diğer: ATM, telefon bankacılığı, mobil bankacılık ve diğer ödeme kanallarıyla yapılan işlemlerin toplamıdır.

Tablo B.13: Elektronik Ödeme Sistemi İşlemleri - Ödeme Kanalına Göre (Tutar)

	Para Kodu	Ocak	Şubat	Mart	Nisan	Mayıs	Haziran	Temmuz	Ağustos	Eylül	Ekim	Kasım	Aralık
Şube	TRY	3.353.998.610	2.962.681.649	3.814.332.459	3.968.141.430	4.643.106.166	4.392.482.821						
	USD	55.951.845	66.300.915	64.084.520	74.509.108	65.314.569	92.108.711						
	EUR	33.717.153	36.694.303	43.582.562	39.927.251	38.927.004	45.091.683						
	GBP	28.121.098	35.090.248	44.130.160	47.865.516	36.790.341	52.382.069						
İnternet Bankacılığı	TRY	462.591.499	482.479.812	610.175.966	650.563.676	616.965.812	767.359.717						
	USD	4.895.901	4.698.947	7.213.450	7.629.432	7.415.044	7.602.231						
	EUR	4.475.278	6.375.522	6.758.800	6.952.428	7.028.125	7.423.011						
	GBP	3.644.475	3.770.588	4.715.016	5.527.714	4.958.293	6.004.870						
Diğer	TRY	9.673.756	11.185.001	13.321.938	15.476.194	10.918.706	17.425.667						
	USD	23.364	21.438	28.223	28.101	42.327	34.482						
	EUR	16.546	15.618	23.538	9.662	8.567	50.524						
	GBP	36.470	13.915	30.401	20.192	30.604	129.768						
Toplam	TRY	3.826.263.865	3.456.346.462	4.437.830.362	4.634.181.300	5.270.990.684	5.177.268.204						
	USD	60.871.110	71.021.300	71.326.192	82.166.640	72.771.940	99.745.424						
	EUR	38.208.977	43.085.443	50.364.900	46.889.340	45.963.695	52.565.217						
	GBP	31.802.043	38.874.752	48.875.577	53.413.422	41.779.237	58.516.706						

Şube: katılımcı merkezi + şube olmak üzere iki kalemden oluşmaktadır.

Diğer: ATM, telefon bankacılığı, mobil bankacılık ve diğer ödeme kanallarıyla yapılan işlemlerin toplamıdır.

Tablo B.14: KKTC Takas Odası Aracılığıyla İbraz Edilen Çekler (Adet)

Para Kodu	Ocak	Şubat	Mart	Nisan	Mayıs	Haziran	Temmuz	Ağustos	Eylül	Ekim	Kasım	Aralık
TRY	105.504	99.127	111.538	100.303	113.334	111.789						
USD	2.426	2.638	3.099	2.742	3.312	3.316						
EUR	1.399	1.401	1.683	1.475	1.818	1.829						
GBP	1.603	1.618	2.060	1.934	2.121	2.318						

Kaynak: KKTCMB

Tablo B.15: KKTC Takas Odası Aracılığıyla İbraz Edilen Çekler (Tutar)

Para Kodu	Ocak	Şubat	Mart	Nisan	Mayıs	Haziran	Temmuz	Ağustos	Eylül	Ekim	Kasım	Aralık
TRY	2.047.242.396	2.021.050.828	2.535.530.194	2.465.346.038	2.964.840.699	3.274.034.462						
USD	18.184.154	16.730.845	25.646.255	19.483.469	23.848.951	25.395.446						
EUR	8.981.479	8.687.361	12.902.197	13.472.378	15.130.127	15.338.870						
GBP	24.370.458	26.519.157	39.039.377	37.747.583	38.386.560	50.620.690						

Kaynak: KKTCMB

Tablo B.16: KKTC Takas Odası Aracılığıyla İade Edilen Çekler (Adet)

Para Kodu	Ocak	Şubat	Mart	Nisan	Mayıs	Haziran	Temmuz	Ağustos	Eylül	Ekim	Kasım	Aralık
TRY	971	1.017	1.360	1.015	1.157	942						
USD	68	67	81	61	70	61						
EUR	30	34	35	25	41	32						
GBP	72	65	79	53	52	50						

Kaynak: KKTCMB

Tablo B.17: KKTC Takas Odası Aracılığıyla İade Edilen Çekler (Tutar)

Para Kodu	Ocak	Şubat	Mart	Nisan	Mayıs	Haziran	Temmuz	Ağustos	Eylül	Ekim	Kasım	Aralık
TRY	41.558.230	39.877.726	59.264.393	39.858.166	45.990.365	49.328.989						
USD	685.005	1.101.351	3.240.387	924.143	847.870	1.282.489						
EUR	596.723	362.057	435.115	332.221	302.439	450.180						
GBP	1.317.790	824.494	1.154.460	1.180.777	1.065.972	1.025.100						

Kaynak: KKTCMB

Tablo B.18: Ay Sonları İtibarıyla Karşılıksız Çekler (Adet)

	Para Kodu	Ocak	Şubat	Mart	Nisan	Mayıs	Haziran	Temmuz	Ağustos	Eylül	Ekim	Kasım	Aralık
Tüzel Kişi Çek Adedi		15.197	15.222	15.272	15.306	15.359	15.386						
Gerçek Kişi Çek Adedi	TRY	14.727	14.778	14.762	14.780	14.800	14.842						
Toplam Çek Adedi		29.924	30.000	30.034	30.086	30.159	30.228						
Tüzel Kişi Çek Adedi		1.172	1.175	1.178	1.183	1.185	1.184						
Gerçek Kişi Çek Adedi	USD	226	227	228	230	230	233						
Toplam Çek Adedi		1.398	1.402	1.406	1.413	1.415	1.417						
Tüzel Kişi Çek Adedi		934	937	938	941	942	942						
Gerçek Kişi Çek Adedi	EUR	202	202	202	202	202	202						
Toplam Çek Adedi		1.136	1.139	1.140	1.143	1.144	1.144						
Tüzel Kişi Çek Adedi		1.592	1.595	1.607	1.617	1.623	1.626						
Gerçek Kişi Çek Adedi	GBP	729	730	737	738	739	740						
Toplam Çek Adedi		2.321	2.325	2.344	2.355	2.362	2.366						

Kaynak: KKTCCMB

Tablo B.19: Ay Sonları İtibarıyla Karşılıksız Çekler (Tutar)

	Para Kodu	Ocak	Şubat	Mart	Nisan	Mayıs	Haziran	Temmuz	Ağustos	Eylül	Ekim	Kasım	Aralık
Tüzel Kişi Çek Adedi		403.350.986	405.924.512	409.046.830	409.481.683	410.910.611	413.613.898						
Gerçek Kişi Çek Adedi	TRY	312.319.210	313.918.428	314.035.915	315.404.323	316.194.859	318.098.780						
Toplam Çek Adedi		715.670.196	719.842.940	723.082.744	724.886.006	727.105.470	731.712.678						
Tüzel Kişi Çek Adedi		23.621.112	23.717.881	23.751.673	25.170.690	25.182.190	25.174.690						
Gerçek Kişi Çek Adedi	USD	2.407.806	2.409.641	2.423.641	2.428.491	2.428.491	2.451.111						
Toplam Çek Adedi		26.028.919	26.127.523	26.175.315	27.599.182	27.610.682	27.625.802						
Tüzel Kişi Çek Adedi		17.356.783	17.416.783	17.467.393	17.539.003	17.589.613	17.589.613						
Gerçek Kişi Çek Adedi	EUR	1.275.740	1.275.740	1.275.740	1.275.740	1.275.740	1.275.740						
Toplam Çek Adedi		18.632.523	18.692.523	18.743.133	18.814.743	18.865.353	18.865.353						
Tüzel Kişi Çek Adedi		35.710.765	35.780.605	35.942.492	36.591.737	36.665.782	36.885.282						
Gerçek Kişi Çek Adedi	GBP	9.467.830	9.552.830	9.720.030	9.805.030	9.895.030	10.002.030						
Toplam Çek Adedi		45.178.595	45.333.435	45.662.522	46.396.767	46.560.812	46.887.312						

Kaynak: KKTCCMB

Tablo B.20: Bankacılık Sektörü Aktif / Pasif Özetleri (Milyon TL)

Tarih	Nakit ve Nakit Benzeri Kalemler	Menkul Değerler Cüzdanı	Mevduat Munzam Karşılıkları	Brüt Krediler	Ayrılan Karşılıklar	Diğer	Aktif Toplamı	Mevduat	Diğer	Özkaynak	Pasif Toplamı
30 Eyl. 2018	9.661,8	2.611,7	2.019,9	19.752,4	-595,3	1.506	34.956,5	28.163,1	3.785,3	3.008,1	34.956,5
31 Ara. 2018	9.940,9	2.043,4	1.886,4	18.906,1	-713,5	916,9	32.980,2	26.441,8	3.443,3	3.095,1	32.980,2
31 Mar.2019	10.792,8	2.255,0	2.017,1	19.823,9	-731,1	1.295,1	35.452,8	28.449,2	3.699,9	3.303,7	35.452,8
30 Haz. 2019	11.354,1	2.184,8	2.093,5	20.347,3	-733,0	1.647,8	36.894,5	29.572,1	3.828,3	3.494,1	36.894,5
30 Eyl. 2019	12.151,4	2.223,0	2.120,9	20.200,3	-740,0	1.899,8	37.855,4	30.224,8	3.912,1	3.718,5	37.855,4
31 Ara. 2019	13.277,3	2.124,5	2.348,6	22.557,9	-799,0	1.239,2	40.748,5	32.837,3	4.110,8	3.800,4	40.748,5
31 Mar. 2020	12.455,7	2.503,8	2.755,9	23.475,6	-829,5	1.639,7	42.001,2	34.244,8	3.947,9	3.808,5	42.001,2
30 Haz. 2020	11.800,6	3.078,5	2.871,9	24.487,2	-821,6	1.674,2	43.090,8	35.247,1	4.018,5	3.825,2	43.090,8
30 Eyl. 2020	13.556,6	3.498,0	3.215,1	27.305,2	-835,4	1.817,2	48.556,7	40.117,0	4.237,1	4.202,6	48.556,7
31 Ara. 2020	14.761,7	3.546,4	2.953,0	28.758,3	-879,0	1.460,9	50.601,3	41.787,6	4.467,4	4.346,3	50.601,3
31 Mar. 2021	15.794,1	3.960,0	3.261,0	29.969,3	-869,0	1.936,6	54.052,0	44.774,9	4.547,8	4.729,3	54.052,0
30 Haz. 2021	16.290,4	4.385,5	3.356,2	31.432,4	-865,8	2.293,6	56.892,3	46.859,3	4.925,0	5.108,0	56.892,3
30 Eyl. 2021	17.307,8	4.631,1	3.492,7	32.151,5	-883,6	2.700,1	59.399,6	48.804,6	5.083,8	5.511,2	59.399,6
31 Ara. 2021	24.213,2	6.838,7	4.955,2	42.006,0	-962,0	2.591,9	79.643,0	66.179,1	7.423,0	6.040,9	79.643,0
31 Mar. 2022	27.036,1	8.405,2	5.439,3	45.161,9	-985,2	3.248,4	88.305,7	73.368,1	4.547,8	8.086,3	88.305,7
30 Haz. 2022	30.404,8	9.786,2	6.038,5	48.836,3	-1.016,9	3.477,8	97.526,7	80.962,9	8.945,9	7.617,9	97.526,7

Kaynak: KKTOMB

Tablo B.21: Krediler (Toplam) - Türlerine Göre (Milyon TL)

Tarih	İskonto ve İştirak Senetleri	İhracat Kredileri	İthalat Kredileri	İhracat Garantili Yatırım Kredileri	Diğer Yatırım Kredileri	İşletme Kredileri	İhtisas Kredileri	Fon Kaynaklı Krediler	Tüketici Kredileri	Kredi Kartları	Müşteri Adına Menkul Değer Alımı Kredileri	KKTCMB Kaynaklı Krediler	KKTCMB Aracılığıyla Kullanılan Krediler	Diğer Krediler	Toplam
30 Eyl. 2018	248,1	4,9	4,7	0,0	109,5	11.604,2	15,1	22,4	4.946,8	444,7	0,7	9,1	0,0	1.359,6	18.769,8
31 Ara. 2018	236,6	2,9	3,8	0,0	98,0	11.285,8	32,7	19,2	4.524,6	457,3	0,5	7,9	0,0	1.192,2	17.861,5
31 Mar.2019	254,5	2,4	3,9	0,0	100,6	11.896,4	38,4	20,2	4.672,6	452,9	0,4	8,3	0,0	1.288,0	18.738,6
30 Haz. 2019	250,3	0,9	4,2	0,0	96,9	12.364,5	37,2	20,8	4.685,9	493,2	0,3	8,7	0,0	1.281,7	19.244,6
30 Eyl. 2019	243,0	1,9	3,8	0,0	89,5	12.274,1	32,8	20,7	4.631,6	541,6	0,0	8,4	0,0	1.212,9	19.060,3
31 Ara. 2019	268,4	1,7	4,2	0,0	124,7	13.782,8	40,6	21,5	5.075,2	556,6	0,1	0,0	0,0	1.232,0	21.107,8
31 Mar. 2020	293,9	1,3	4,5	0,0	126,5	14.145,7	43,3	23,1	5.353,7	508,8	0,0	0,0	0,0	1.483,8	21.984,6
30 Haz. 2020	183,2	0,7	4,7	0,0	131,2	14.815,7	64,8	23,7	5.629,1	576,5	0,0	0,0	0,0	1.577,1	23.006,7
30 Eyl. 2020	217,1	0,3	5,2	0,0	173,2	16.623,8	73,5	26,0	6.288,5	639,6	0,0	5,4	0,0	1.757,7	25.810,2
31 Ara 2020	263,3	0,0	5,4	73,4	208,6	18.868,7	87,2	24,8	6.329,0	703,4	0,0	5,0	0,0	633,6	27.202,4
31 Mar. 2021	296,3	0,0	5,6	81,8	216,4	19.929,9	94,2	27,3	6.512,4	687,2	0,2	5,7	0,0	578,4	28.435,4
30 Haz. 2021	335,1	0,0	5,7	86,2	221,9	20.909,0	98,8	28,4	6.757,2	837,6	0,0	0,0	0,0	639,3	29.919,2
30 Eyl. 2021	381,9	0,0	5,7	87,8	214,9	21.525,5	92,8	28,9	6.650,9	909,4	0,0	3,1	0,0	711,2	30.612,1
31 Ara. 2021	564,5	0,0	0,7	130,4	293,7	30.433,5	95,2	38,9	7.472,4	1.004,6	0,0	4,5	0,0	382,4	40.420,8
31 Mar. 2021	673,3	0,0	0,8	145,3	312,5	32.764,9	109,1	45	7.727,5	1.049,3	0,1	5,1	0,0	647,2	43.479,8
30 Haz. 2022	796,0	0,0	0,8	297,4	275,3	35.361,6	102,9	50,3	8.175,0	1.320,1	0,1	0,0	0,0	655,6	47.035,1

Kaynak: KKTCMB

Tablo B.22: Krediler (TP) - Türlerine Göre (Milyon TL)

Tarih	İskonto ve İştirak Senetleri	İhracat Kredileri	İthalat Kredileri	İhracat Garantili Yatırım Kredileri	Diğer Yatırım Kredileri	İşletme Kredileri	İhtisas Kredileri	Fon Kaynaklı Krediler	Tüketici Kredileri	Kredi Kartları	Müşteri Adına Menkul Değer Alımı Kredileri	KKTCMB Kaynaklı Krediler	KKTCMB Aracılığıyla Kullanılan Krediler	Diğer Krediler	Toplam
30 Eyl. 2018	166,2	4,9	0,1	0,0	62,5	4.130,1	15,1	5,7	2.617,2	441,9	0,7	0,0	0,0	700,0	8.144,4
31 Ara. 2018	170,5	2,9	0,1	0,0	58,5	4.700,1	32,7	4,3	2.548,2	454,4	0,4	0,0	0,0	670,9	8.643,1
31 Mar. 2019	168,7	2,4	0,1	0,0	59,6	4.753,7	38,4	4,3	2.567,0	450,1	0,3	0,0	0,0	772,6	8.817,2
30 Haz. 2019	158,7	0,9	0,1	0,0	56,4	4.873,0	37,2	4,5	2.608,4	489,7	0,3	0,0	0,0	762,3	8.991,5
30 Eyl. 2019	151,5	1,9	0,1	0,0	51,3	4.915,3	32,8	4,8	2.666,9	537,7	0,0	0,0	0,0	746,1	9.108,4
31 Ara. 2019	172,3	1,7	0,1	0,0	46,6	5.580,3	40,6	4,7	2.906,8	552,0	0,1	0,0	0,0	667,6	9.972,8
31 Mar. 2020	182,0	1,3	0,1	0,0	42,6	5.537,4	43,3	4,5	3.156,0	506,1	0,0	0,0	0,0	766,5	10.239,8
30 Haz. 2020	96,6	0,8	0,1	0,0	40,9	5.738,4	64,8	4,3	3.326,6	574,8	0,0	0,0	0,0	874,6	10.721,9
30 Eyl. 2020	121,9	0,3	0,1	0,0	36,9	6.332,7	73,5	4,0	3.702,6	637,1	0,0	0,0	0,0	991,5	11.900,6
31 Ara. 2020	156,8	0,0	0,0	0,0	32,2	8.155,9	87,2	4,0	3.808,2	701,4	0,0	0,0	0,0	394,9	13.340,6
31 Mar. 2021	166,6	0,0	0,0	0,0	28,6	7.999,3	94,2	3,8	3.762,6	685,1	0,2	0,0	0,0	308,9	13.049,3
30 Haz. 2021	192,2	0,0	0,0	0,0	26,3	7.978,6	98,8	3,8	3.830,0	834,4	0,0	0,0	0,0	323,3	13.287,4
30 Eyl. 2021	239,5	0,0	0,0	0,0	22,8	8.181,4	92,8	3,7	3.884,7	904,9	0,0	0,0	0,0	379,0	13.708,8
31 Ara. 2021	296,4	0,0	0,0	0,0	22,4	9.568,8	95,2	3,7	3.987,3	1.000,1	0,0	0,0	0,0	256,4	15.230,3
31 Mar. 2022	360,5	0,0	0,0	0,0	18,7	9.813,4	109,1	3,4	4.067,8	1.043,4	0,0	0,0	0,0	439,4	15.855,6
30 Haz. 2022	452,5	0,0	0,0	0,0	16,9	10.410,4	102,9	3,3	4.389,6	1.311,8	0,1	0,0	0,0	419,8	17.107,3

Kaynak: KKTCMB

Tablo B.23: Krediler (YP) - Türlerine Göre (Milyon TL)

Tarih	İskonto ve İştirak Senetleri	İhracat Kredileri	İthalat Kredileri	İhracat Garantili Yatırım Kredileri	Diğer Yatırım Kredileri	İşletme Kredileri	İhtisas Kredileri	Fon Kaynaklı Krediler	Tüketici Kredileri	Kredi Kartları	Müşteri Adına Menkul Değer Alımı Kredileri	KKTCMB Kaynaklı Krediler	KKTCMB Aracılığıyla Kullanılan Krediler	Diğer Krediler	Toplam
30 Eyl. 2018	81,9	0,0	4,6	0,0	47,0	7.474,0	0,0	16,8	2.329,6	2,8	0,0	9,1	0,0	659,6	10.625,4
31 Ara. 2018	66,1	0,0	3,7	0,0	39,5	6.585,7	0,0	14,9	1.976,4	2,9	0,0	7,9	0,0	521,2	9.218,3
31.Mar.2019	85,7	0,0	3,8	0,0	40,9	7.142,7	0,0	15,8	2.105,5	2,8	0,0	8,3	0,0	515,5	9.921,4
30 Haz. 2019	91,6	0,0	4,2	0,0	40,5	7.491,4	0,0	16,2	2.077,5	3,5	0,0	8,6	0,0	519,4	10.253,1
30 Eyl. 2019	91,4	0,0	3,7	0,0	38,3	7.358,8	0,0	15,9	1.964,7	3,9	0,0	8,5	0,0	466,7	9.951,9
31 Ara. 2019	96,1	0,0	4,2	0,0	78,1	8.202,4	0,0	16,8	2.168,4	4,6	0,0	0,0	0,0	564,4	11.135,0
31 Mar. 2020	111,9	0,0	4,4	0,0	83,9	8.608,4	0,0	18,6	2.197,7	2,7	0,0	0,0	0,0	717,2	11.744,8
30 Haz. 2020	86,6	0,0	4,6	0,0	90,2	9.077,3	0,0	19,4	2.302,5	1,7	0,0	0,0	0,0	702,5	12.284,8
30 Eyl. 2020	95,2	0,0	5,2	0,0	136,3	10.291,1	0,0	22,0	2.585,9	2,5	0,0	5,3	0,0	766,1	13.909,6
31 Ara. 2020	106,5	0,0	5,3	73,4	176,4	10.712,7	0,0	20,9	2.520,8	2,0	0,0	5,0	0,0	238,7	13.861,7
31 Mar. 2021	129,7	0,0	5,6	81,8	187,8	11.930,6	0,0	23,5	2.749,8	2,1	0,0	5,7	0,0	269,5	15.386,1
30 Haz. 2021	142,9	0,0	5,7	86,2	195,6	12.930,4	0,0	24,6	2.927,2	3,2	0,0	0,0	0,0	316,0	16.631,8
30 Eyl. 2021	142,5	0,0	5,6	87,8	192,0	13.344,1	0,0	25,2	2.766,3	4,5	0,0	3,1	0,0	332,2	16.903,3
31 Ara. 2021	268,1	0,0	0,6	130,4	271,2	20.864,7	0,0	35,2	3.485,1	4,6	0,0	4,5	0,0	126,1	25.190,5
31 Mar. 2022	312,8	0,0	0,8	145,3	293,8	22.951,5	0,0	41,5	3.659,7	5,9	0,0	5,1	0,0	207,7	27.624,2
30 Haz. 2022	343,5	0,0	0,9	297,4	258,3	24.951,2	0,0	47,0	3.785,4	8,2	0,0	0,0	0,0	235,9	29.927,8

Kaynak: KKTCMB

Tablo B.24: Krediler - Vadelere Göre (Milyon TL)

Tarih	Kısa Vadeli Krediler	Önceki Çeyreğe Göre Yüzde Değişim	Orta ve Uzun Vadeli Krediler	Önceki Çeyreğe Göre Yüzde Değişim	Toplam	Önceki Çeyreğe Göre Yüzde Değişim
30 Eyl. 2018	5.213,6	18,05	13.556,2	13,28	18.769,8	14,56
31 Ara. 2018	5.000,9	-4,08	12.860,6	-5,13	17.861,5	-4,84
31 Mar. 2019	5.294,3	5,86	13.444,2	4,53	18.738,6	4,91
30 Haz. 2019	5.588,7	5,56	13.655,9	1,57	19.244,6	2,70
30 Eyl. 2019	5.575,4	-0,23	13.484,9	-1,25	19.060,3	-0,96
31 Ara. 2019	5.969,9	7,07	15.137,9	12,26	21.107,8	10,74
31 Mar. 2020	6.074,6	1,75	15.910,0	5,10	21.984,6	4,15
30 Haz. 2020	5.888,5	-3,06	17.118,2	7,59	23.006,7	4,65
30 Eyl. 2020	6.172,6	4,82	19.637,6	14,72	25.810,2	12,19
31 Ara. 2020	6.357,0	2,99	20.845,4	6,15	27.202,4	5,39
31 Mar. 2021	6.726,7	5,82	21.708,7	4,14	28.435,4	4,53
30 Haz. 2021	7.099,1	5,54	22.820,1	5,12	29.919,2	5,22
30 Eyl. 2021	7.474,2	5,28	23.137,9	1,39	30.612,1	2,32
31 Ara. 2021	10.454,8	39,88	29.966,0	29,51	40.420,8	32,04
31 Mar. 2022	11.644,9	11,38	31.834,9	6,24	43.479,8	7,57
30 Haz. 2022	12.920,7	10,96	34.114,4	7,16	47.035,1	8,18

Kaynak: KKTOMB

Tablo B.25: Krediler - Kamu Özel Ayrımı (Milyon TL)

Tarih	Kamu Kredileri	Önceki Çeyreğe Göre Yüzde Değişim	Özel Krediler	Önceki Çeyreğe Göre Yüzde Değişim	Toplam	Önceki Çeyreğe Göre Yüzde Değişim
30 Eyl. 2018	3.639,5	9,53	15.130,3	15,84	18.769,8	14,56
31 Ara. 2018	4.035,0	10,87	13.826,5	-8,62	17.861,5	-4,84
31 Mar. 2019	4.118,0	2,05	14.620,6	5,74	18.738,6	4,91
30 Haz. 2019	4.186,5	1,66	15.058,1	2,99	19.244,6	2,70
30 Eyl. 2019	4.159,5	-0,64	14.900,8	-1,04	19.060,3	-0,96
31 Ara. 2019	4.850,4	16,61	16.257,4	9,1	21.107,8	10,74
31 Mar. 2020	4.905,1	1,13	17.079,5	5,06	21.984,6	4,15
30 Haz. 2020	4.750,8	-3,15	18.255,9	6,89	23.006,7	4,65
30 Eyl. 2020	5.063,4	6,58	20.746,8	13,64	25.810,2	12,19
31 Ara. 2020	5.494,7	8,52	21.707,7	4,63	27.202,4	5,39
31 Mar. 2021	5.542,6	0,87	22.892,8	5,46	28.435,4	4,53
30 Haz. 2021	5.504,3	-0,69	24.414,9	6,65	29.919,2	5,22
30 Eyl. 2021	5.696,7	3,50	24.915,4	2,05	30.612,1	2,32
31 Ara. 2021	7.510,6	31,84	32.910,2	32,09	40.420,8	32,04
31 Mar. 2022	8.078,4	7,56	35.401,4	7,57	43.479,8	7,57
30 Haz. 2022	8.503,2	5,26	38.531,9	8,84	47.035,1	8,18

Kaynak: KKTOMB

Tablo B.26: Büyüklüklerine Göre Toplam Kredilerin Dağılımı (Milyon TL)

Tarih	100 Bin TL'den Büyük Krediler	51-100 Bin TL Arasındaki Krediler	11-50 Bin TL Arasındaki Krediler	1 - 10 Bin TL Arasındaki Krediler	Bin TL'den Küçük Krediler	Genel Toplam
30 Eyl. 2018	16.499,8	855,7	1.010,4	379,5	24,4	18.769,8
31 Ara. 2018	15.221,9	803,4	1.195,9	423,3	217,0	17.861,5
31 Mar. 2019	16.081,0	804,7	1.189,0	432,4	231,4	18.738,6
30 Haz. 2019	16.543,1	814,6	1.208,1	432,7	246,1	19.244,6
30 Eyl. 2019	16.298,2	842,4	1.210,5	454,9	254,3	19.060,3
31 Ara. 2019	18.237,2	895,8	1.282,0	439,6	253,2	21.107,8
31 Mar. 2020	19.072,6	759,7	1.283,8	597,1	271,4	21.984,6
30 Haz. 2020	19.988,8	934,7	1.343,2	434,5	305,5	23.006,7
30 Eyl. 2020	22.650,8	1.026,7	1.328,8	464,1	339,8	25.810,2
31 Ara. 2020	24.007,0	1.044,9	1.341,5	466,4	342,6	27.202,4
31 Mar. 2021	25.257,5	1.052,7	1.321,6	463,4	340,2	28.435,4
30 Haz. 2021	26.408,3	1.143,1	1.443,2	563,1	361,5	29.919,2
30 Eyl. 2021	27.071,5	1.172,0	1.481,9	528,0	358,7	30.612,1
31 Ara. 2021	36.866,2	1.284,9	1.414,9	506,8	348,0	40.420,8
31 Mar. 2022	39.797,7	1.325,5	1.438,7	549,8	368,1	43.479,8
30 Haz. 2022	42.949,4	1.526,3	1.515,3	602,3	441,8	47.035,1

Kaynak: KKTOMB

Tablo B.27: Özkaynakların Gelişimi (Milyon TL)

Tarih	Ödenmiş Sermaye	Yedek Akçeler	Sabit Kıymet Yeniden Değ. Fonu	Menkul Değerler Değer Artışı Fonu	Dönem Kârı (Zarar)	Geçmiş yıl Kârı (Zararı)	Toplam
30 Eyl. 2018	1.181,6	618,7	0,9	163,5	596,2	447,2	3.008,1
31 Ara. 2018	1.262,4	593,9	0,9	140,7	689,8	407,4	3.095,1
31 Mar. 2019	1.265,6	795,8	1,7	158,4	235,9	849,3	3.306,7
30 Haz. 2019	1.315,3	923,6	2,0	158,4	518,1	576,7	3.494,1
30 Eyl. 2019	1.329,1	923,6	2,2	150,1	749,2	564,3	3.718,5
31 Ara. 2019	1.332,3	929,0	3,0	168,4	808,9	558,8	3.800,4
31 Mar. 2020	1.332,7	1.088,4	3,0	173,8	183,5	1.166,5	3.947,9
30 Haz. 2020	1.398,9	1.207,3	3,0	181,0	329,2	899,1	4.018,5
30 Eyl. 2020	1.401,4	1.366,6	3,6	215,0	513,0	737,5	4.237,1
31 Ara. 2020	1.470,7	1.369,1	10,4	220,2	671,1	725,9	4.467,4
31 Mar. 2021	1.492,6	1.693,2	10,4	256,9	301,7	974,5	4.729,3
30 Haz. 2021	1.506,1	1.842,6	10,4	262,5	639,7	846,7	5.108,0
30 Eyl. 2021	1.515,8	1.846,6	10,4	261,6	1.038,7	838,1	5.511,2
31 Ara. 2021	1.542,4	2.672,2	11,5	378,5	1.436,3	0,00	6.040,9
31 Mar. 2022	1.989,1	3.246,3	11,5	479,8	532,9	591,7	6.851,3
30 Haz. 2022	2.019,3	3.714,7	11,5	498,4	1.311,7	62,3	7.617,9

Kaynak: KKTOMB

Tablo B.28: Sermaye Yeterliliği Rasyosu (%)

Tarih	Kamu Eliyle Yönetilen Bankalar	Özel Sermayeli Bankalar	Şube Bankaları	Bankacılık Sektörü	Yasal Sınır
30 Eyl. 2018	20,51	15,38	20,68	18,19	10,00
31 Ara. 2018	16,49	15,28	21,93	17,86	10,00
31 Mar. 2019	16,74	15,08	21,64	17,79	10,00
30 Haz. 2019	18,14	15,43	22,04	18,29	10,00
30 Eyl. 2019	19,11	15,88	22,89	19,02	10,00
31 Ara. 2019	14,63	14,02	21,98	17,05	10,00
31 Mar. 2020	16,13	13,58	21,41	16,90	10,00
30 Haz. 2020	15,97	14,13	20,81	16,92	10,00
30 Eyl. 2020	14,65	12,67	19,81	15,69	10,00
31 Ara. 2020	13,25	12,58	21,25	15,91	10,00
31 Mar. 2021	13,76	12,4	21,50	15,93	10,00
30 Haz. 2021	14,33	12,42	22,32	16,31	10,00
30 Eyl. 2021	16,07	12,82	22,97	17,05	10,00
31 Ara. 2021	14,14	13,10	22,42	16,66	10,00
31 Mar. 2022	16,1	12,64	24,48	17,5	10,00
30 Haz. 2022	18,74	10,92	23,36	17,67	10,00

Kaynak: KKTOMB

Tablo B.29: Bankacılık Sektörü Kâr / Zarar Tablosu (Milyon TL)

Tarih	Faiz Gelirleri	Faiz Giderleri	Faiz Dışı Gelirler	Faiz Dışı Giderler	Dönem Net Kâr / Zararı
30 Eyl. 2018	2.048,5	1.165,0	353,3	580,3	596,2
31 Ara. 2018	2.999,4	1.762,5	500,3	823,5	689,8
31 Mar.2019	982,5	611,8	161,0	230,4	235,9
30 Haz.2019	2.016,4	1.256,0	320,2	480,4	518,1
30 Eyl. 2019	3.009,6	1.893,7	481,1	734,8	749,2
31 Ara. 2019	3.862,6	2.437,9	674,3	1.057,0	808,9
31 Mar. 2020	800,2	449,8	153,9	278,2	183,4
30 Haz. 2020	1.534,2	822,1	280,1	557,7	329,2
30 Eyl. 2020	2.364,0	1.227,2	445,7	826,3	513,0
31 Ara. 2020	3.303,4	1.715,8	636,8	1.154,5	671,2
31 Mar. 2021	1.143,6	626,0	156,4	295,6	301,7
30 Haz. 2021	2.398,6	1.327,8	350,3	618,0	639,7
30 Eyl. 2021	3.707,8	2.052,4	599,0	960,5	1.038,7
31 Ara. 2021	5.271,7	2.864,1	894,0	1.411,5	1.436,3
31 Mar. 2022	1.562,1	801,9	343,0	484,1	532,9
30 Haz. 2022	3.343,7	1.652,7	744,4	1.051,1	1.311,7

Kaynak: KKTOMB

Tablo B.30: Mevduat (Toplam) - Vade Gruplarına Göre (Milyon TL)

Tarih	Vadesiz	1 Ay Vadeli	3 Ay Vadeli	6 Ay Vadeli	1 Yıl Vadeli	Toplam
30 Eyl. 2018	4.201,9	13.615,9	6.006,3	1.166,1	3.172,9	28.163,1
31 Ara. 2018	3.698,4	13.742,5	4.950,1	1.282,7	2.768,1	26.441,8
31 Mar. 2019	3.866,9	13.793,4	6.513,5	1.252,6	3.022,6	28.449,2
30 Haz. 2019	4.145,1	14.244,0	6.921,1	1.181,2	3.101,0	29.572,1
30 Eyl. 2019	4.434,0	15.666,3	5.869,5	1.266,9	2.988,1	30.224,8
31 Ara. 2019	4.708,0	16.982,2	6.462,1	1.279,5	3.405,5	32.837,3
31 Mar. 2020	5.137,6	17.532,5	6.497,2	1.455,7	3.621,8	34.244,8
30 Haz. 2020	5.941,1	17.907,7	6.401,0	1.404,7	3.592,6	35.247,1
30 Eyl. 2020	6.915,4	19.916,4	7.380,5	1.630,5	4.274,2	40.117,0
31 Ara. 2020	7.760,1	20.730,7	7.533,1	1.478,6	4.285,1	41.787,6
31 Mar. 2021	7.393,7	23.427,2	8.068,0	1.486,6	4.399,4	44.774,9
30 Haz. 2021	7.894,5	24.161,5	8.521,6	1.576,9	4.704,8	46.859,3
30 Eyl. 2021	8.914,9	25.099,8	8.467,0	1.481,6	4.841,3	48.804,6
31 Ara. 2021	12.946,1	32.873,1	10.756,5	1.998,1	7.605,3	66.179,1
31 Mar. 2022	14.893,2	36.390,0	11.440,2	2.622,5	8.022,3	73.368,1
30 Haz. 2022	18.722,7	38.786,8	12.282,8	2.862,0	8.308,6	80.962,9

Kaynak: KKTCCMB

Tablo B.31: Mevduat (TP) - Vade Gruplarına Göre (Milyon TL)

Tarih	Vadesiz	1 Ay Vadeli	3 Ay Vadeli	6 Ay Vadeli	1 Yıl Vadeli	Toplam
30 Eyl. 2018	1.418,0	5.669,1	2.512,3	314,7	269,3	10.183,4
31 Ara. 2018	1.427,2	6.123,7	2.315,6	449,6	288,4	10.604,5
31 Mar. 2019	1.445,6	5.624,1	3.000,2	383,9	274,6	10.728,4
30 Haz. 2019	1.544,0	5.856,2	3.249,2	310,3	378,3	11.338,0
30 Eyl. 2019	1.706,6	7.007,0	2.710,2	382,1	365,3	12.171,2
31 Ara. 2019	1.886,9	7.486,7	2.881,9	333,9	424,9	13.014,3
31 Mar. 2020	1.851,9	7.453,7	2.959,1	406,0	433,9	13.104,6
30 Haz. 2020	2.234,8	7.703,7	2.804,3	381,3	297,5	13.421,6
30 Eyl. 2020	2.330,6	7.876,7	3.235,2	260,3	371,6	14.074,4
31 Ara. 2020	2.855,1	8.032,8	3.111,7	188,3	329,7	14.517,6
31 Mar. 2021	2.331,7	9.052,9	3.127,0	211,8	191,8	14.915,2
30 Haz. 2021	2.322,3	9.098,3	3.374,6	251,3	220,2	15.266,7
30 Eyl. 2021	2.442,9	9.362,6	3.387,2	343,2	234,1	15.770,0
31 Ara. 2021	2.532,0	9.273,2	2.916,9	335,0	251,8	15.308,9
31 Mar. 2022	2.962,5	9.752,7	3.024,2	282,7	223,0	16.245,1
30 Haz. 2022	3.490,3	9.374,7	3.106,6	282,5	199,9	16.454,0

Kaynak: KKTCCMB

Tablo B.32: Mevduat (YP) - Vade Gruplarına Göre (Milyon TL)

Tarih	Vadesiz	1 Ay Vadeli	3 Ay Vadeli	6 Ay Vadeli	1 Yıl Vadeli	Toplam
30 Eyl. 2018	2.783,9	7.946,8	3.494,0	851,4	2.903,6	17.979,7
31 Ara. 2018	2.271,3	7.618,8	2.634,6	833,0	2.479,7	15.837,4
31 Mar. 2019	2.421,3	8.169,3	3.513,4	868,7	2.748,1	17.720,8
30 Haz. 2019	2.601,2	8.367,8	3.671,9	870,9	2.722,4	18.234,2
30 Eyl. 2019	2.727,4	8.659,3	3.159,3	884,8	2.622,8	18.053,6
31 Ara. 2019	2.821,1	9.495,5	3.580,1	945,6	2.980,6	19.822,9
31 Mar. 2020	3.285,7	10.078,8	3.538,1	1.049,7	3.187,9	21.140,2
30 Haz. 2020	3.706,3	10.203,9	3.596,8	1.023,4	3.295,1	21.825,5
30 Eyl. 2020	4.584,9	12.039,7	4.145,3	1.370,2	3.902,5	26.042,6
31 Ara. 2020	4.905,0	12.698,0	4.421,3	1.290,3	3.955,4	27.270,0
31 Mar. 2021	5.062,0	14.374,3	4.941,0	1.274,8	4.207,6	29.859,7
30 Haz. 2021	5.572,3	15.063,2	5.147,0	1.325,5	4.484,6	31.592,6
30 Eyl. 2021	6.472,1	15.737,1	5.079,8	1.138,3	4.607,3	33.034,6
31 Ara. 2021	10.414,2	23.599,9	7.839,6	1.663,0	7.353,5	50.870,2
31 Mar. 2022	11.930,7	26.637,2	8.416,0	2.340,0	7.799,3	57.123,1
30 Haz. 2022	15.232,4	29.412,1	9.176,2	2.579,6	8.107,6	64.508,9

Kaynak: KKTCCMB

Tablo B.33: Mevduat (Toplam) - Türlerine Göre (Milyon TL)

Tarih	Resmi	Ticari	Tasarruf	Diğer	Bankalar	Toplam
30 Eyl. 2018	1.990,1	5.620,5	20.093,4	459,1	2.328,1	30.491,2
31 Ara.2018	1.917,8	4.922,5	19.010,8	590,7	2.028,6	28.470,4
31 Mar.2019	2.103,5	5.251,0	20.574,6	520,1	2.163,6	30.612,9
30 Haz. 2019	2.260,8	5.434,1	21.290,5	586,7	2.190,3	31.762,4
30 Eyl. 2019	2.860,6	5.626,8	21.283,5	453,9	2.270,1	32.494,9
31 Ara. 2019	2.624,6	6.457,5	23.316,5	438,7	2.436,6	35.273,9
31 Mar. 2020	2.686,8	6.658,6	24.349,3	550,2	2.218,6	36.463,5
30 Haz. 2020	2.327,0	6.933,8	25.385,3	601,0	2.209,9	37.457,0
30 Eyl. 2020	2.612,3	7.913,7	28.910,3	680,7	2.517,5	42.634,5
31 Ara. 2020	3.184,6	8.630,3	29.453,4	519,3	2.531,0	44.318,6
31 Mar. 2021	3.162,6	8.752,3	32.055,9	804,1	2.786,7	47.561,4
30 Haz. 2021	2.917,8	9.092,3	33.980,6	868,5	2.894,9	49.754,1
30 Eyl. 2021	2.821,0	10.051,6	34.919,8	1.012,2	2.785,5	51.590,1
31 Ara. 2021	3.797,4	13.675,2	47.406,0	1.300,5	4.253,6	70.432,7
31 Mar. 2022	4.124,3	15.220,0	52.713,4	1.310,4	4.217,5	77.585,6
30 Haz. 2022	3.850,7	17.873,1	57.828,7	1.410,4	4.652,3	85.615,2

Kaynak: KKTCCMB

Tablo B.34: Mevduat (TP) - Türlerine Göre (Milyon TL)

Tarih	Resmi	Ticari	Tasarruf	Diğer	Bankalar	Toplam
30 Eyl. 2018	1.394,1	1.622,1	7.021,3	145,9	420,4	10.603,8
31 Ara. 2018	1.421,0	1.577,0	7.382,8	223,6	390,5	10.994,9
31 Mar. 2019	1.437,6	1.533,1	7.517,8	239,9	478,2	11.206,7
30 Haz. 2019	1.602,7	1.681,0	7.783,8	270,4	302,4	11.640,3
30 Eyl. 2019	2.215,4	1.769,8	8.062,0	124,0	257,1	12.428,3
31 Ara. 2019	2.026,4	2.129,7	8.712,8	145,4	378,2	13.392,5
31 Mar. 2020	2.037,2	2.199,8	8.710,8	156,8	244,7	13.349,3
30 Haz. 2020	1.635,3	2.404,5	9.110,0	271,8	243,5	13.665,1
30 Eyl. 2020	1.806,1	2.651,4	9.299,9	317,0	322,2	14.396,6
31 Ara. 2020	2.400,8	2.603,7	9.203,5	309,6	345,2	14.862,8
31 Mar. 2021	2.292,6	2.474,6	9.801,4	346,5	340,0	15.255,1
30 Haz. 2021	2.004,8	2.673,4	10.208,5	380,0	122,6	15.389,3
30 Eyl. 2021	1.858,3	3.002,1	10.405,1	504,5	193,0	15.963,0
31 Ara. 2021	2.440,1	2.665,2	9.645,0	558,7	739,4	16.048,4
31 Mar. 2022	2.433,9	3.056,1	10.259,0	496,1	418,9	16.664,0
30 Haz. 2022	2.019,2	3.359,2	10.547,0	528,6	655,7	17.109,7

Kaynak: KKTOMB

Tablo B.35: Mevduat (YP) - Türlerine Göre (Milyon TL)

Tarih	Resmi	Ticari	Tasarruf	Diğer	Bankalar	Toplam
30 Eyl. 2018	596,0	3.998,4	13.072,1	313,2	1.907,7	19.887,4
31 Ara. 2018	496,8	3.345,6	11.628,0	367,0	1.638,1	17.475,5
31 Mar. 2019	665,9	3.717,8	13.056,9	280,2	1.685,4	19.406,2
30 Haz. 2019	658,1	3.753,1	13.506,7	316,2	1.887,9	20.122,1
30 Eyl. 2019	645,1	3.857,0	13.221,5	329,9	2.013,0	20.066,5
31 Ara. 2019	598,2	4.327,8	14.603,6	293,4	2.058,3	21.881,3
31 Mar. 2020	649,6	4.458,8	15.638,5	393,4	1.973,9	23.114,2
30 Haz. 2020	691,7	4.529,3	16.275,3	329,1	1.966,4	23.791,8
30 Eyl. 2020	806,2	5.262,2	19.610,4	363,7	2.195,3	28.237,8
31 Ara. 2020	783,9	6.026,6	20.249,9	209,7	2.185,7	29.455,8
31 Mar. 2021	870,0	6.277,7	22.254,5	457,6	2.446,7	32.306,5
30 Haz. 2021	913,0	6.419,0	23.772,0	488,6	2.772,2	34.364,8
30 Eyl. 2021	962,6	7.049,6	24.514,7	507,7	2.592,5	35.627,1
31 Ara. 2021	1.357,3	11.010,0	37.761,0	741,9	3.514,1	54.384,3
31 Mar. 2022	1.690,5	12.163,9	42.454,4	814,2	3.798,6	60.921,6
30 Haz. 2022	1.831,5	14.513,9	47.281,7	881,8	3.996,6	68.505,5

Kaynak: KKTOMB

Tablo B.36: Para Arzı (Milyon TL)

Yıl	Çeyrek	M1	Önceki Yılın Aynı Çeyreğine Göre Yüzde Değişim	M2	Önceki Yılın Aynı Çeyreğine Göre Yüzde Değişim	M3	Önceki Yılın Aynı Çeyreğine Göre Yüzde Değişim
2017	II	3.906,7	31,23	18.670,5	27,70	20.066,2	28,69
	III	4.126,2	30,66	19.847,4	29,85	21.240,3	30,16
	IV	4.403,3	24,24	21.181,5	24,99	22.789,8	26,63
2018	I	4.826,2	28,53	22.844,7	26,78	24.492,6	27,50
	II	5.342,4	36,75	24.489,5	31,17	26.341,2	31,27
	III	6.244,7	51,34	28.565,7	43,93	30.698,9	44,53
	IV	5.726,7	30,05	26.846,9	26,75	28.868,4	26,67
2019	I	6.297,8	30,49	29.051,7	27,17	31.226,9	27,50
	II	6.581,7	23,20	30.066,1	22,77	32.390,9	22,97
	III	6.775,1	8,49	30.109,1	5,40	33.243,7	8,29
	IV	7.386,0	28,97	33.164,4	23,53	35.890,4	24,32
2020	I	7.872,2	25,00	34.635,5	19,22	37.612,4	20,45
	II	8.529,4	29,59	35.839,0	19,20	38.294,3	18,23
	III	9.724,8	43,54	40.684,0	35,12	43.787,2	31,72
	IV	10.077,1	36,44	41.842,8	26,17	45.299,2	26,22
2021	I	10.461,4	32,89	45.118,5	30,27	48.624,9	29,28
	II	11.257,1	31,98	47.658,2	32,98	50.639,9	32,24
	III	12.381,7	27,32	49.727,0	22,23	52.622,7	20,18
	IV	17.349,1	72,16	67.053,5	60,25	71.396,0	57,61
2022	I	19.689,9	88,21	74.294,7	64,67	78.553,5	61,54
	II	23.744,8	110,93	82.420,8	72,94	86.621,6	71,05

Kaynak: KKTOMB

Tablo B.37: Bankacılık Yasası Altında Faaliyet Gösteren Lisanslı Bankalar

1	KIBRIS VAKIFLAR BANKASI LTD.
2	AKFİNANS BANK LTD.
3	CREDITWEST BANK LTD.
4	NOVA BANK LTD.
5	ASBANK LTD.
6	KIBRIS İKTİSAT BANKASI LTD.
7	KIBRIS TÜRK KOOPERATİF MERKEZ BANKASI LTD.
8	LİMASOL TÜRK KOOPERATİF BANKASI LTD.
9	ŞEKERBANK (KIBRIS) LTD.
10	TÜRK BANKASI LTD.
11	UNIVERSAL BANK LTD.
12	VİYABANK LTD.
13	YAKINDOĞU BANK LTD.
14	KIBRIS KAPİTAL BANK LTD.
15	HIGHRISE BANK LTD.
16	T. GARANTİ BANKASI A.Ş.
17	T. HALK BANKASI A.Ş.
18	T. İŞ BANKASI A.Ş.
19	T.C. ZİRAAT BANKASI A.Ş.
20	ALBANK LTD.
21	TÜRK EKONOMİ BANKASI A.Ş.

Kaynak: KKTOMB

Tablo B.38: Temel Ekonomik ve Sosyal Göstergeler

	2014	2015	2016	2017	2018	2019	2020	2021	2022
GSYH (Cari Fiyatlarla Milyon TL)	8.858,5	10.222,4	11.601,2	14.544,8	18.324,2	21.395,4	21.407,5	28.769,8 ^(H)	33.229,1 ^(H)
GSYH (Milyon ABD doları)	4.040,2	3.749,0	3.837,9	3.983,8	3.790,8	3.766,8	3.048,6	4.157,5 ^(H)	4.466,9 ^(H)
Fert Başına GSMH (Cari Fiyatlarla TL)	33.127,8	37.413	42.022	51.799	64.178	71.851,4	70.606,2	n.a	n.a
Fert Başına GSMH (ABD doları)	15.109	13.721	13.902	14.187	13.277	12.649	10.055	13.367,3 ^(H)	14.033,4 ^(H)
Enflasyon Oranı (%)	6,5	7,8	10,2	14,7	29,9	11,6	15,0	46,1	110,42*
İhracat (Milyon ABD doları) (1)	134,0	118,1	105,5	105,6	100,9	82,5	101,1	127,8	n.a
İthalat (Milyon ABD doları)	1.538,8	1.500,6	1.557,2	1.778,4	1.816,4	1.587,9	1.220,6	2.259,9	n.a
Dış Ticaret Dengesi (Milyon ABD doları)	-1.404,8	-1.382,5	-1.415,2	-1.672,8	-1.715,5	-1.505,4	-1.119,5	-2.132,1	n.a
İhracat / İthalat (%)	7,5	7,9	6,9	5,9	5,6	5,2	7,6	5,6	n.a
Gelen Turist Sayısı	1.366.007	1.483.244	1.577.073	1.734.330	1.759.625	1.749.979	388.837	552.312	556.224*
a) Türkiye	1.020.577	1.110.795	1.218.232	1.324.248	1.359.420	1.358.465	307.717	438.700	433.764*
b) Diğer	345.430	372.449	358.841	410.082	400.205	391.514	81.120	113.612	122.460*
Net Turizm Geliri (Milyon ABD doları)	691,6	697,7	714,4	864,9	912,4	954,5	165,4	1.066,0 ^(H)	1.116,7 ^(H)
İstihdam	103.149	112.811	118.387	120.999	132.411	138.438	132.885	148.872 ^(H)	153.710 ^(H)
İşsiz Sayısı	9.320	9.043	8.075	7.452	9.872	9.317	14.950	9.101 ^(H)	n.a
İşsizlik Oranı (%)	8,3	7,4	6,4	5,8	6,9	6,3	10,1	5,8 ^(H)	5,9 ^(H)
Kurumsal Olmayan Sivil Nüfus (2)	289.252	299.514	307.255	314.169	347.340	357.216	359.108	299.599 ^(H)	n.a
Nüfus (Projeksiyon) (3)	320.884	331.432	339.478	351.965	372.486	382.230	382.836	n.a	n.a
Yıllık Nüfus Artışı (%)	3,8	3,9	2,4	3,7	5,8	2,6	1,6	n.a	n.a

Kaynak: DPÖ, KKTOMB, İstatistik Kurumu, Ticaret Dairesi, Turizm Planlama Dairesi

^(H)Hedef

*: Ocak-Haziran dönemi verileri

1) Güney Kıbrıs'a yapılan ihracat dâhil değildir.

2) Fert Başına GSMH hesaplamasında DPÖ ortalama Amerikan doları (USD) kuru baz alınmıştır.

3) Kurumsal Olmayan Sivil Nüfus: Hane halkı İş Gücü Anketi yoluyla elde edilen, okul, yurt, otel, çocuk yuvası, huzurevi, özel nitelikteki hastane, hapisane, kışla ya da orduvinde ikamet edenler dışında kalan nüfustur.

4) Nüfus (Projeksiyon) 2011 yılında yapılan nüfus sayımı verileri kullanılarak yapılan 2012-2020 projeksiyon verileridir. Fert Başına GSMH hesaplamasında bu nüfus sayıları kullanılmaz. Fert Başına GSMH hesaplamasında kullanılan nüfus: (yıl ortası nüfus) + (yurtdışında okuyan KKTC'li öğrenciler) - (KKTC'de okuyan TC uyruklu öğrenciler + diğer ülke vatandaşı öğrenciler)

Tablo B.39: Gayrisafi Yurt İçi Hasıladaki Sektörel Gelişmeler (Cari Fiyatlarla, Milyon TL)

Sektörler	2011	2012	2013	2014	2015	2016	2017	2018	2019	2020	2021 ^(H)	2022 ^(H)
1. Tarım	366,4	386,5	405,0	489,3	552,5	647,6	658,8	1.139,4	1.171,2	1.279,8	1.925,3	2.330,4
2. Sanayi	558,5	587,1	636,6	779,7	937,7	1.064,7	1.413,3	1.537,9	1.675,7	2.064,4	2.459,2	2.811,9
3. İnşaat	408,5	335,8	370,7	370,2	480,5	511,6	836,4	1.081,4	1.235,1	2.054,6	1.464,1	1.686,4
4. Ticaret - Turizm	1.216,8	1.385,3	1.527,9	1.829,1	2.012,9	2.280,6	2.921,8	3.814,5	4.746,7	2.746,6	6.846,0	8.089,9
5. Ulaştırma - Haberleşme	553,1	642,9	711,4	788,0	896,6	965,3	1.156,6	1.339,0	1.564,7	1.370,7	2.132,6	2.474,8
6. Mali Müesseseler	472,6	506,0	579,7	637,4	719,4	887,6	1.007,7	1.486,4	1.717,3	1.685,6	2.040,1	2.460,6
7. Konut Gelirleri	274,4	305,8	358,2	398,9	456,2	535,3	655,6	896,3	1.102,4	1.356,9	1.521,3	1.801,1
8. Serbest Meslek ve Hizmetler	727,5	801,8	891,6	1.026,1	1.422,6	1.679,9	2.289,8	2.889,9	2.819,4	2.755,2	4.404,9	5.186,3
9. Kamu Hizmetleri	1.294,3	1.294,9	1.349,9	1.603,6	1.715,2	1.850,1	2.193	2.461,1	3.441,7	4.146,0	3.416,5	3.551,0
10. İthalat Vergileri	637,0	709,1	775,9	936,4	971,8	1.178,3	1.411,5	1.678,1	1.921,2	1.947,7	2.559,8	2.836,5
11. GSYH	6.509,0	6.955,1	7.606,9	8.858,6	10.222,5	11.601,2	14.544,8	18.324,1	21.395,4	21.407,5	28.769,8	33.229,1
12. Net Dış Âlem Faktör Gelirleri	50,2	-39,3	-27,5	-18,2	-11,7	4,2	6,9	10,6	13,7	17,1	19,4	22,7
GSMH	6.559,2	6.915,8	7.579,4	8.840,4	10.210,7	11.605,5	14.551,8	18.334,8	21.409,1	21.424,6	28.789,2	33.251,9

Kaynak: DPÖ, İstatistik Kurumu

^(H)Hedef

Tablo B.40: Gayrisafi Yurt İçi Hasılanın Yüzde Dağılımı

Sektörler	2011	2012	2013	2014	2015	2016	2017	2018	2019	2020	2021 ^(T)	2022 ^(T)
1. Tarım	5,6	5,6	5,3	5,5	6,0	5,6	4,5	6,2	5,5	6,0	6,7	7,0
2. Sanayi	8,6	8,4	8,4	8,8	9,2	9,2	9,7	8,4	7,8	9,6	8,5	8,5
2.1. Taş Ocakçılığı	0,7	0,6	0,6	0,5	0,7	0,7	0,9	1,0	0,9	1,3	-	-
2.2. İmalat Sanayi	2,5	2,8	2,9	3,1	3,7	3,7	3,3	3,0	2,8	2,5	-	-
2.3. Elektrik-Su	5,3	5,1	4,8	5,1	4,8	4,8	5,5	4,4	4,1	5,8	-	-
3. İnşaat	6,3	4,8	4,9	4,2	4,7	4,4	5,8	5,9	5,8	9,6	5,1	5,1
4. Ticaret - Turizm	18,7	19,9	20,1	20,6	19,7	19,7	20,1	20,8	22,2	12,8	23,8	24,3
4.1. Toptan ve Perakende Ticaret	11,1	11,4	11,2	12,3	10,7	11,0	11,1	11,2	10,5	10,3	17,8	18,3
4.2. Otelcilik ve Lokantacılık	7,6	8,5	8,9	8,3	9,0	8,7	9,0	9,6	11,7	2,5	5,9	6,1
5. Ulaştırma - Haberleşme	8,5	9,3	9,4	8,9	8,8	8,3	8,0	7,3	7,3	6,4	7,4	7,4
6. Mali Müesseseler	7,2	7,3	7,6	7,2	7,0	7,6	6,9	8,1	8,0	7,9	7,1	7,4
7. Konut Sahipliği	4,2	4,4	4,7	4,5	4,4	4,6	4,5	4,9	5,2	6,3	5,3	5,4
8. Serbest Meslek ve Hizmetler	11,2	11,5	11,7	11,6	13,9	14,5	15,7	15,8	13,2	12,9	15,3	15,6
9. Kamu Hizmetleri	19,9	18,6	17,7	18,1	16,8	15,9	15,1	13,4	16,1	19,4	11,9	10,7
10. İthalat Vergileri	9,8	10,2	10,2	10,6	9,5	10,2	9,7	9,2	9,0	9,1	8,9	8,5
GSYH	100,0	100,0	100,0	100,0	100,0	100,0	100,0	100,0	100,0	100,0	100,0	100,0

Kaynak: DPÖ, İstatistik Kurumu

^(T)Tahmin

Tablo B.41: Ekonominin Genel Dengesi (Cari Fiyatlarla, Milyon TL)

	2011	2012	2013	2014	2015	2016	2017	2018	2019 ^(T)	2020 ^(H)	2021 ^(H)	2022 ^(H)
1. Toplam Kaynaklar	6.849,7	7.141,1	7.664,8	8.866,0	9.470,2	10.499,0	13.476,9	17.697,2	19.221,6	21.910,4	25.081,4	29.701,5
2. Toplam Yatırımlar	1.266,5	1.175,5	1.147,8	1.276,7	1.598,5	1.791,2	2.836,0	4.013,6	3.229,4	3.814,5	4.451,1	5.087,0
3. Toplam Tüketim	5.583,1	5.965,6	6.516,9	7.589,3	7.871,7	8.707,8	10.640,9	13.913,1	15.992,2	18.096,0	20.630,2	24.614,5
4. Kamu Harcanabilir Geliri	1.059,2	1.491,8	1.341,3	1.688,9	2.123,1	2.317,2	3.451,1	4.099,3	4.888,3	5.383,8	5.957,8	6.636,5
5. Özel Harcanabilir Gelir	5.449,9	5.424,0	6.238,1	7.151,5	8.087,7	8.962,7	11.100,7	14.521,8	16.992,5	19.870,1	22.831,5	26.614,8
6. Özel Tasarruf Oranı (%)	28,0	20,8	25,0	23,3	29,8	29,4	29,0	28,1	26,7	29,5	30,1	27,5
7. Toplam Yurt İçi Tasarruflar	976,1	950,3	1.062,5	1.251,0	2.339,0	2.572,1	3.910,9	4.708,0	5.888,6	7.158,0	8.159,0	8.636,7

Kaynak: DPÖ

^(T) Tahmin^(H) Hedef**Tablo B.42: Sektörel Katma Değerlerin Reel Büyüme Hızları (%)**

Sektörler	2011	2012	2013	2014	2015	2016	2017	2018	2019	2020	2021 ^(H)	2022 ^(H)
1. Tarım	10,8	3,7	-1,6	4,8	14,5	-7,3	4,9	2,6	2,7	1,8	-5,5	1,9
2. Sanayi	3,4	-0,7	1,7	8,5	19,5	7,3	4,4	-12,4	-14,7	-15	2,2	4,5
3. İnşaat	3,3	-16,0	-0,3	-4,5	6,5	5,7	10,6	7,6	3,9	-25,6	6,0	6,7
4. Ticaret-Turizm	6,0	6,1	1,4	8,5	-0,8	4,8	9,0	0,4	-2,7	-35,6	1,4	5,3
5. Ulaştırma-Haberleşme	-4,3	5,7	2,0	3,2	5,7	1,8	6,9	3,5	0,2	2,3	2,5	4,8
6. Mali Müesseseler	1,4	8,1	7,5	0,8	1,6	2,0	3,1	2,7	1,2	0,5	2,7	5,0
7. Konut Sahipliği	3,9	3,7	3,2	2,6	3,0	3,5	3,8	4,6	5,0	3,6	1,0	3,2
8. Serbest Meslek ve Hizmetler	4,3	1,5	2,3	8,8	9,5	3,6	7,7	5,3	1,3	-16,0	6,5	6,6
9. Kamu Hizmetleri	2,8	1,9	1,4	-0,1	0,1	-0,2	-0,8	1,3	3,7	-1,5	3,5	6,1
10. İthalat Vergileri	3,9	8,9	-2,1	7,9	-9,6	9,0	0,5	2,4	3,6	-16,4	3,5	3,2
11. GSYH	3,9	1,8	1,1	4,8	4,0	3,6	5,4	1,3	0,2	-16,2	2,7	5,0
12. Net Dış Âlem Faktör Gelirleri	27,1	-174,5	35,3	40,5	41,9	133,0	-38,4	23,3	10,9	4,4	2,6	1,4
GSMH	4,0	0,5	1,3	4,9	4,1	3,8	5,5	1,3	0,2	-16,2	2,7	5,0

Kaynak: DPÖ, İstatistik Kurumu

^(T) Tahmin^(H) Hedef

Tablo B.43: Ödemeler Dengesi (Milyon ABD doları)

	2011	2012	2013	2014	2015	2016	2017	2018	2019	2020	2021 ^(H)	2022 ^(H)
1. Cari İşlemler Dengesi	-173,1	-125,1	-44,7	-11,7	271,6	287,6	294,4	215,9	221,3	-379,3	535,8	477,2
2. Sermaye Hareketleri Dengesi	326,5	346,2	259,7	186,9	168,9	71,4	131,4	73,1	154,9	639,2	122,6	127,6
3. Rezerv Hareketleri (- Artış, + Azalış)	-47,3	-340,8	-219,9	-176,7	-75,8	-79,4	-826,6	+69,1	-290,3	-591,9	-666,8	-621,7
4. Net Hata ve Noksan	-106,1	119,7	4,9	1,5	-364,7	-279,6	400,8	-358,1	-85,9	332,0	8,4	16,9

Kaynak: DPÖ, İstatistik Kurumu

Tablo B.44: Bir Önceki Yılın Aralık Ayına Göre Tüketici Fiyatları Endeksi Yüzde Değişim

Aylar	2006	2007	2008	2009	2010	2011	2012	2013	2014	2015	2016	2017	2018	2019	2020	2021	2022
Ocak	1,0	1,3	1,6	-0,1	-0,27	1,39	-0,70	1,00	2,09	-0,88	0,47	2,56	-0,22	0,53	1,70	0,48	5,48
Şubat	0,7	2,0	2,2	0,1	-0,31	2,10	-0,95	0,46	4,43	-2,14	0,31	4,00	1,39	0,37	2,33	0,46	12,98
Mart	2,5	3,5	3,8	1,1	0,00	3,88	-0,03	0,66	5,02	-0,41	0,09	4,61	2,26	1,71	2,80	1,86	27,73
Nisan	4,2	4,2	6,3	1,2	0,71	4,85	1,83	1,51	5,38	1,09	1,09	6,54	5,07	5,72	2,57	3,84	34,20
Mayıs	6,4	4,3	7,9	2,5	0,29	6,46	1,69	1,80	4,56	2,73	1,86	6,95	8,91	6,22	3,34	5,52	43,10
Haziran	8,5	3,4	9,8	3,2	0,31	5,95	0,73	3,30	4,89	3,18	2,33	7,68	12,11	7,57	4,38	8,83	56,76
Temmuz	10,2	3,6	11,5	0,8	0,92	7,02	-0,28	3,21	5,15	1,90	3,23	9,29	14,64	8,72	6,44	11,26	
Ağustos	12,6	5,9	11,3	2,6	1,92	9,49	0,84	4,17	5,77	2,72	4,00	9,75	24,29	9,12	8,87	14,09	
Eylül	15,9	7,7	14,3	3,3	2,58	10,39	2,57	6,30	5,84	5,78	4,63	10,31	31,99	11,18	10,7	16,46	
Ekim	18,6	9,3	15,6	4,9	3,61	11,90	3,52	7,89	7,69	7,39	5,85	11,32	34,08	10,71	11,86	20,23	
Kasım	19,0	9,0	16,4	6,0	3,54	13,91	3,61	8,29	6,97	6,38	7,36	12,78	31,93	10,20	14,55	26,86	
Aralık	19,2	9,4	14,5	5,7	3,27	14,72	3,60	10,22	6,49	7,78	10,19	14,68	29,96	11,66	15,03	46,09	

Kaynak: DPÖ, İstatistik Kurumu

Tablo B.45: KKTC ve T.C. Enflasyon Oranları

Yıllar	KKTC	TC	Yıllar	KKTC	TC	Yıllar	KKTC	TC
1984	70,7	49,7	1998	66,5	69,7	2012	3,60	6,16
1985	43,0	44,2	1999	55,3	68,8	2013	10,22	7,40
1986	48,1	30,7	2000	53,2	39,0	2014	6,49	8,17
1987	43,0	55,1	2001	76,8	68,5	2015	7,78	8,81
1988	62,6	77,1	2002	24,5	29,8	2016	10,19	8,53
1989	51,8	64,3	2003	12,6	18,4	2017	14,68	11,92
1990	69,4	60,4	2004	11,6	9,3	2018	29,96	20,30
1991	46,3	71,1	2005	2,7	7,7	2019	11,66	11,84
1992	63,4	66,0	2006	19,2	9,7	2020	15,03	14,60
1993	61,2	71,1	2007	9,4	8,4	2021	46,09	36,08
1994	215,0	125,5	2008	14,5	10,1	2022	110,42	78,62
1995	72,2	76,1	2009	5,7	6,5			
1996	87,5	79,8	2010	3,2	6,4			
1997	81,7	99,1	2011	14,7	10,4			

Kaynak: DPÖ, TCMB, İstatistik Kurumu

Tablo B.46: Tüketici Fiyatları Endeksi (2015 = 100)

Ana Gruplar	Ana Mal ve Hizmet Gruplarının Bir Önceki Aya Göre Değişim Oranları											
	2022											
	1	2	3	4	5	6	7	8	9	10	11	12
1. Gıda ve Alkolsüz İçecekler	1,22	1,63	1,73	1,63	1,20	1,02						
2. Alkollü İçecekler ve Tütün	0,16	0,12	0,22	0,54	0,06	0,03						
3. Giyim ve Ayakkabı	0,17	-0,09	-0,05	0,38	0,32	0,28						
4. Konut, Su, Elekt., Gaz ve Diğer Yakıtlar	2,05	0,46	4,08	0,89	-0,44	0,96						
5. Mobilya, Ev Aletleri ve Ev Bakım Hizmetleri	0,58	0,11	0,51	0,28	0,55	0,48						
6. Sağlık	-0,02	0,49	0,13	0,06	0,12	0,13						
7. Ulaştırma	0,85	1,00	2,96	0,66	0,55	3,53						
8. Haberleşme	-0,04	0,01	0,10	0,03	0,04	0,21						
9. Eğlence ve Kültür	0,14	2,91	2,09	0,10	2,39	0,90						
10. Eğitim	-0,08	0,01	0,14	0,03	0,05	0,34						
11. Lokanta ve Oteller	0,03	0,19	0,69	0,35	1,69	1,17						
12. Çeşitli Mal ve Hizmetler	0,42	0,27	0,45	0,12	0,08	0,48						
Genel	5,48	7,11	13,05	5,07	6,63	9,54						

Kaynak: DPÖ, İstatistik Kurumu

Tablo B.47: Asgari Ücret Gelişmeleri

Yıllar	Asgari Ücret (TL)	Uygulama Tarihi
1996	14.800.000	01.01.1996
1997	23.000.000	01.01.1997
1997	33.800.000	01.09.1997
1998	50.250.000	01.01.1998
1998	67.000.000	01.09.1998
1999	85.000.000	01.01.1999
1999	103.000.000	01.01.1999
2000	137.000.000	01.01.2000
2000	160.000.000	01.07.2000
2001	200.000.000	01.01.2001
2001	240.000.000	01.08.2001
2002	320.000.000	01.01.2002
2002	380.000.000	01.10.2002
2003	440.000.000	01.01.2003
2003	500.000.000	01.08.2003
2004	550.000.000	01.03.2004
2004	627.000.000	01.07.2004
2005	720	01.06.2005
2006	780	01.01.2006
2006	860	01.08.2006
2007	960	01.02.2007
2008	1.060	01.01.2008
2008	1.190	01.09.2008
2009	1.237	01.10.2009
2011	1.300	01.01.2011
2013	1.415	01.01.2013
2014	1.560	01.01.2014
2014	1.675	01.11.2014
2015	1.730	01.09.2015
2016	1.834	01.07.2016
2017	2.020	01.02.2017
2017	2.175	01.07.2017
2018	2.365	01.03.2018
2018	2.620	01.09.2018
2019	3.150	01.02.2019
2019	3.400	01.08.2019
2020	3.820	01.02.2020
2021	4.400	01.02.2021
2021	4.970	01.09.2021
2022	7.000	01.01.2022

Not: 2005 yılından itibaren TL'den 6 sıfır atılmıştır.

Tablo B.48: Akaryakıt Perakende Satış Fiyatları

Tarih	Kurşunsuz Benzin		Euro Dizel	Motorin	Gazyağı
	95 Oktan	98 Oktan			
11.10.2016	3,57	3,77	3,36	-	3,35
01.11.2016	3,63	3,83	3,45	-	3,41
07.01.2017	3,83	4,03	3,62	-	3,56
11.03.2017	3,76	3,96	3,59	-	3,51
01.04.2017	3,71	3,91	3,51	-	3,43
18.05.2017	3,67	3,87	3,47	-	3,39
29.11.2017	3,67	3,87	3,63	-	3,40
03.02.2018	3,85	4,04	3,78	-	3,55
17.03.2018	3,88	4,07	3,82	-	3,59
11.04.2018	4,19	4,37	4,02	-	3,78
03.05.2018	4,30	4,48	4,13	4,13	3,91
10.07.2018	4,32	4,50	4,13	4,13	4,01
31.07.2018	4,42	4,60	4,18	4,18	4,11
28.08.2018	4,97	5,16	4,76	4,76	4,65
20.09.2018	5,81	6,01	5,76	5,76	5,59
01.11.2018	5,61	5,71	5,55	5,76	5,46
22.11.2018	5,21	5,31	5,15	-	5,06
13.12.2018	5,06	5,16	4,95	-	4,86
10.01.2019	5,00	5,10	4,85	-	4,78
21.02.2019	5,06	5,16	4,91	-	4,75
14.03.2019	5,06	5,16	4,91	-	4,85
04.04.2019	5,41	5,51	5,01	-	4,95
08.08.2019	5,36	5,46	4,96	-	4,90
05.05.2020	4,96	5,06	4,56	-	4,50
18.06.2020	5,40	5,50	4,94	-	4,94
09.07.2020	5,78	5,88	5,32	-	5,29
08.05.2021	6,07	6,17	5,61	5,61	5,58
29.05.2021	6,51	6,64	6,04	5,61	5,95
22.06.2021	6,96	7,09	6,52	-	6,37
13.07.2021	7,45	7,60	6,91	-	6,67
24.08.2021	7,35	7,50	6,81	-	6,57
06.10.2021	7,84	7,99	7,30	-	7,27
28.10.2021	8,80	8,96	8,44	-	8,39
18.11.2021	9,17	9,30	8,78	-	8,75
07.12.2021	10,37	10,58	10,09	-	9,99
15.12.2021	11,65	11,89	11,23	-	11,13
28.01.2022	12,60	12,84	12,55	-	12,67
16.02.2022	13,70	13,94	13,55	-	13,36
04.03.2022	14,73	14,97	14,62	-	14,13
10.03.2022	18,75	19,00	21,07	-	19,47
17.03.2022	17,33	17,58	18,07	-	17,02
23.03.2022	18,57	18,82	20,88	-	20,12
15.04.2022	18,14	18,38	19,78	-	18,44
27.05.2022	23,54	23,81	22,19	-	21,58
09.06.2022	26,00	26,08	27,00	-	25,50

Kaynak: Ekonomi ve Enerji Bakanlığı

Tablo B.49: KKTC'nin Ülke Gruplarına Göre İhracatı (ABD doları)

Yıllar	Türkiye	Avrupa Birliği Ülkeleri	Diğer Avrupa Ülkeleri	Orta Doğu Ülkeleri	Diğer Ülkeler	Toplam İhracat
2008	41.770.636	17.147.124	4.953.414	14.220.270	5.572.694	83.664.138
2009	38.482.808	13.156.210	1.206.347	13.833.521	4.384.880	71.063.766
2010	44.741.216	11.816.654	3.475.821	31.104.188	5.282.030	96.419.909
2011	61.333.755	9.515.772	1.514.866	36.886.525	10.645.168	119.896.086
2012	58.878.076	8.678.585	1.014.857	39.821.898	9.873.712	116.267.128
2013	62.969.817	9.145.514	2.733.4847	38.472.891	7.359.533	120.681.239
2014	78.446.382	8.304.840	835.323	40.583.800	5.814.745	133.985.090
2015	66.228.637	6.195.715	3.811.828	35.611.170	5.885.294	117.732.644
2016	65.926.162	10.664.066	893.816	23.981.854	4.022.010	105.487.908
2017	63.818.406	8.362.779	1.681.343	22.247.673	9.505.787	105.615.988
2018	52.127.770	10.376.400	2.536.815	26.110.465	9.700.495	100.851.945
2019	43.130.122	2.129.943	2.236.897	30.490.266	4.448.151	82.465.379
2020	49.500.656	2.041.116	10.440.836	31.554.011	7.570.755	101.107.374
2021	62.658.331	1.919.596	6.064.178	33.391.931	23.708.999	127.850.215
2021	62.658.331	1.919.596	6.064.178	33.391.931	23.708.999	127.850.215

Kaynak: Ticaret Dairesi

Tablo B.50: KKTC'nin Ülke Gruplarına Göre İthalatı (ABD doları)

Yıllar	Türkiye	Avrupa Birliği Ülkeleri	Uzak Doğu Ülkeleri	Diğer Avrupa Ülkeleri	Orta Doğu Ülkeleri	Diğer Ülkeler	Toplam İthalat
2007	1.044.965.855	248.220.981	111.304.222	40.423.905	66.253.726	28.022.604	1.539.191.293
2008	1.172.502.792	236.344.802	109.156.742	78.503.072	56.482.297	27.673.475	1.680.657.180
2009	923.438.219	205.604.209	87.720.997	30.311.431	52.507.371	26.582.965	1.326.165.192
2010	1.137.378.970	251.285.189	90.266.660	29.873.873	69.000.395	26.375.578	1.604.180.665
2011	1.165.712.306	286.204.302	82.493.886	42.982.735	87.880.256	34.654.478	1.699.927.963
2012	1.234.214.030	247.749.409	81.109.808	28.245.460	81.484.144	31.111.112	1.703.913.963
2013	1.155.334.547	257.018.820	113.400.316	59.110.065	86.239.017	28.323.666	1.699.426.431
2014	995.563.199	238.330.438	125.280.677	70.915.525	75.481.630	33.204.743	1.538.776.212
2015	967.563.226	271.360.515	115.042.857	45.084.868	70.781.057	30.744.861	1.500.577.384
2016	940.845.300	326.806.415	133.943.157	51.872.616	69.557.193	34.165.573	1.557.190.254
2017	1.043.002.512	387.506.424	150.130.828	61.166.015	87.668.520	48.929.706	1.778.404.005
2018	1.068.509.898	356.271.158	149.333.076	90.732.549	100.527.838	50.989.832	1.816.364.351
2019	927.163.386	287.971.697	152.984.913	85.855.064	95.200.820	38.744.575	1.587.920.455
2020	796.337.535	223.453.962	158.824.652	41.758.202	58.579.965	38.855.264	1.317.809.580
2021	1.453.938.593	214.196.435	142.464.267	57.868.098	348.538.812	42.947.609	2.259.953.814

Kaynak: Ticaret Dairesi

Tablo B.51: KKTC'ye Giriş Yapan Yolcuların Limanlara Göre Dağılımı

Yıllar	Ercan	Girne	Gazimağusa	Karpaz	Toplam
2015	1.693.694	60.733	19.196	342	1.773.965
2016	1.785.746	57.513	19.004	295	1.862.558
2017	1.794.483	71.619	21.668	283	1.888.053
2018	1.968.345	84.974	26.260	382	2.079.961
2019	1.973.844	70.097	24.575	476	2.068.992
2020	426,545	35,766	5,312	24	467,647
2021	575.044	51.815	11.189	103	638.151
2022(Ocak-Haziran)	590.990	35.561	13.083	82	639.716

Kaynak: Turizm Planlama Dairesi

Tablo B.52: 2020 - 2021 Yıllarında Kara Kapılarından Yapılan Toplam Girişler (Kişi Sayısı)

Uyruk	KKTC		Güney Kıbrıs		Diğer Ülkeler		Toplam	
	2021	2022	2021	2022	2021	2022	2021	2022
Ocak	10.058	96.086	134	173.327	959	68.131	11.151	337.544
Şubat	16.030	122.830	213	176.744	907	74.437	17.150	374.011
Mart	42.395	125.519	1.099	204.509	2.484	107.582	45.978	437.610
Nisan	44.288	135.403	1.165	231.192	2.395	149.582	47.848	516.177
Mayıs	45.687	170.668	3.729	248.181	2.916	167.434	52.332	586.283
Haziran	88.718	161.979	90.680	264.064	39.340	177.737	218.738	599.314
Temmuz	89.376		119.204		57.318		265.898	
Ağustos	90.922		142.201		63.570		296.693	
Eylül	118.394		138.218		67.400		324.012	
Ekim	139.919		177.506		102.357		419.782	
Kasım	120.665		167.748		86.390		374.803	
Aralık	106.657		182.064		77.806		366.527	
Toplam	913.109	812.485	1.023.961	1.298.017	503.842	744.903	2.440.912	2.847.001

Kaynak: Turizm Planlama Dairesi

Tablo B.53: Turistik Konaklama Tesislerinde Konaklayan Kişi Sayısı

Ülkeler	2015	2016	2017	2018	2019	2020	2021	2022 (Ocak-Haziran)
Türkiye	588.045	621.819	710.889	776.428	773.936	154.686	265.911	282.499
KKTC	52.335	53.224	55.613	49.344	50.560	42.410	64.329	20.868
Diğer	235.661	249.079	348.471	317.434	336.184	68.229	71.276	94.837
Genel Toplam	876.041	924.122	1.114.973	1.143.206	1.160.680	265.325	401.516	398.204

Kaynak: Turizm Planlama Dairesi

EK C. NOTLAR

Para Arzı

En geniş anlamıyla 'Para Arzı' bir ekonomide belirli bir anda dolanımda bulunan ve para olarak kullanılan araçların toplamını ifade etmektedir. Ülkeden ülkeye

veya zaman içerisinde farklılık gösterse de 'para arzı' likidite derecelerine göre M1 (Dar Para Arzı), M2 (Ara Para Arzı) ve M3 (Geniş Para Arzı) şeklinde tanımlanmakta ve aşağıdaki şekilde hesaplanmaktadır.

M1= Dolaşımdaki Para + Bankalardaki Vadesiz Mevduat + KKTCCMB'deki Mevduat

M2= M1 + Bankalardaki Vadeli Mevduat

M3= M2 + Bankalardaki Resmi Mevduat + KKTCCMB'deki Diğer Mevduat

Mevduat ve Kredi

Bülten'de yer alan mevduat ve kredi kalemi toplamları 'KKTCC Bankalar Tek Düzen Hesap Planı'ndaki tanımlara göre hazırlanmıştır.

takvim ayının son günü itibarıyla hazırlanmakta ve bankaların o gün itibarıyla bilanço durumlarını göstermektedir. Ancak, Merkez Bankası yapacağı incelemeler neticesinde, bu bilançoların bazı kalemlerinde düzeltmeler talep edebileceğinden dolayı bu bilançolar 'Geçici' olarak kabul edilmektedir.

Banka

Şirketler Yasası ve 'KKTCC Bankacılık Yasası' altında kurulan bankalar ile yabancı bankaların Kuzey Kıbrıs Türk Cumhuriyeti'nde açılan şubelerini anlatır. Halen KKTCC'de faaliyet gösteren toplam 21 mevduat bankası bulunmaktadır.

Bültenle İlgili Diğer Hususlar

Bülten'de bankacılıkla ilgili veriler, genellikle aylık, üç aylık ve yıllık bazda düzenlenmiştir. Bankacılık sektörü ile ilgili söz konusu aylık veriler, aynı zamanda Bankamızın resmi internet sitesinde (www.mb.gov.ct.tr) yayınlanmaktadır.

Bankacılık Sektörü

Yukarıda tanımlanan bankalardan oluşan sektörü ifade etmektedir. Tanıma uygun 21 bankanın haricindeki her türlü finansal kuruluş sektörün dışında tutulmuştur.

Bankacılık verileri geçici bilançolardan derlendiğinden dolayı, Bankamız söz konusu mali verilerin doğruluğunu garanti etmemekte ve tamamen bilgi amaçlı yayınlanan bu verilerle ilgili hiçbir sorumluluk üstlenmemektedir. Ayrıca Bankamız, söz konusu verilerde önceden haber vermeden kısmen veya tamamen değişiklik/düzeltilme yapma hakkını saklı tutmaktadır. Bu nedenle, Bülten'de yer alan dönemsel bir bilgi, önceki veya sonraki bültenlerde çeşitli sebeplerle meydana gelecek güncellemeler sonucunda değişikliğe uğrayabilir.

Bankacılık Sektörü Parasal Verileri

Sektöre ait parasal büyüklükler, bankaların KKTCC Merkez Bankası'na göndermiş oldukları geçici bilançolardan derlenmiştir. Söz konusu bilançolar her

