



KUZEY KIBRIS TÜRK CUMHURİYETİ

MERKEZ BANKASI

ÜÇ AYLIK BÜLTEN



SAYI: 2022 / III



ÜÇ AYLIK BÜLTEN

Sayı: 2022/III

I: ÖNSÖZ

IMF tarafından 2022 yılı Ekim ayında yayımlanan Küresel Ekonomik Görünüm Raporu'nda enflasyonun yüksek seyri, pek çok ülkede giderek sıkılaştıran mali koşullar, Rusya – Ukrayna savaşı ve devam eden COVID-19 salgını gibi küresel ekonomik görünüm üzerinde olumsuz etkileri olan zorluklar ve sonuçlarından bahsedilmiştir. Raporda, küresel ekonomi üzerinde ağır bir baskı oluşturan tüm bu etkenlerin yanı sıra, salgın döneminde rahatlama sağlayan para ve maliye politikalarının normalleşmesinin de talebi yavaşlattığının altı çizilmiştir. İlgili raporda, küresel enflasyonun 2022'de yüzde 8,8'e yükseldikten sonra ve 2023'te yüzde 6,5'e, 2024'te ise yüzde 4,1'e düşeceği tahmin edilmiştir.

2022 yılının üçüncü çeyreğinde, bir önceki aya göre enflasyon Temmuz, Ağustos ve Eylül aylarında sırasıyla yüzde 5,21, yüzde 3,31 ve yüzde 3,08 olarak gerçekleşmiştir. 2021 yılının aynı döneminde enflasyon sırasıyla yüzde 2,23, yüzde 2,54 ve yüzde 2,08 olarak gerçekleşmişti. 2022 yılının üçüncü çeyreğinde, bir önceki yılın aynı ayına göre yıllık enflasyon Temmuz, Ağustos ve Eylül aylarında sırasıyla yüzde 116,56, yüzde 118,18 ve yüzde 120,32 olarak gerçekleşmiştir. 2022 yılı Eylül ayı sonunda yıllık fiyat artışının en yüksek olduğu ana gruplar sırasıyla, yüzde 209,52 ile eğlence ve kültür, yüzde 154,8 ile lokanta ve oteller, yüzde 133,4 ile ulaştırma ve yüzde 123,39 ile gıda ve alkolsüz içecekler kalemleridir. 2022 yılı Eylül ayı sonu itibarıyla önceki yılın aynı dönemine göre yüzde 49,6 ile en düşük artışı yaşayan ana grup haberleşme olmuştur.

2021 yılında, Covid-19 salgınına karşı alınan önlemlerin devam etmesine bağlı olarak ülkeye giren yolcu sayısı düşük seyretmeye devam etmiş, 2022 yılının üçüncü çeyreğinde ise salgın öncesi seviyelere yaklaşılmaya başlanmıştır. Hava ve deniz yolu ile ülkeye gelen yolcu sayısı 2022 yılının Temmuz, Ağustos ve Eylül aylarında sırasıyla 125.790, 134.394 ve 165.276 olarak gerçekleşmiştir. 2021 yılının ilk dokuz ayında, kara kapılarından ülkemize giren KKTC uyruklular hariç kişi sayısı 733.932 iken 2022 yılının aynı döneminde bu rakam 3.484.382 olarak gerçekleşmiştir. 2022 yılının ilk dokuz ayında kara kapılarından Güney Kıbrıs uyruklu kişilerin giriş toplamı 2.130.687 olarak gerçekleşmiştir.

2022 mali yılı üçüncü çeyreği itibarıyla bütçe gelirleri, bir önceki yılın aynı dönemine göre 3.596,1 milyon TL artış göstererek 5.857,2 milyon TL olmuştur. Bütçe gelirleri içerisinde en büyük paya sahip vergi gelirleri kalemi toplamı 2022 yılı üçüncü çeyreği içinde bir önceki yılın aynı dönemine kıyasla yüzde 141,2 artış yaşayarak 3.818,6 milyon TL olmuştur. Vergi gelirleri toplamı 2021 yılının aynı döneminde 1.583,4 milyon TL olarak gerçekleşmişti. 2021 yılının üçüncü çeyreğinde vergi gelirleri kaleminin toplam bütçe gelirleri içindeki payı yüzde 70 iken, 2022 yılı aynı döneminde yüzde 65,2 olmuştur. 2022 yılının üçüncü çeyreğinde 2021 yılının aynı dönemine göre vergi dışı gelirler kaleminin payı yüzde 13,3'ten yüzde 13,9'a, diğer gelirler kaleminin payı ise yüzde 0,2'den yüzde 1,4'e yükselmiştir.

2022 yılı Haziran ayı sonunda 97.526,7 milyon TL seviyesinde olan bankacılık sektörünün aktif toplamı, 2022 yılının Eylül ayı sonunda yüzde 11,9 artarak 109.134,2 milyon TL'ye yükselmiştir. İlgili dönemde, nakit ve nakit benzeri kalemlerde yüzde 18,36, MDC'de yüzde 24,92, brüt kredilerde yüzde 4,16, diğer aktiflerde ise yüzde 18,31 artış görülmüştür. 2022 yılının üçüncü çeyreğinde, sektörün aktif toplamı içerisindeki en büyük pay, yüzde 46,61 ile brüt kredilere aittir. Brüt kredileri sırasıyla yüzde 32,97'lik payla nakit ve nakit benzeri kalemler, yüzde 11,2'lik payla MDC ve yüzde 9,21'lik payla diğer aktifler kalemi takip etmektedir. Eylül 2022 itibarıyla, pasif toplamının yüzde 83'ünü mevduat, yüzde 7,8'ini özkaynaklar, yüzde 4,72'sini bankalara borçlar ve yüzde 4,49'unu ise diğer pasifler oluşturmaktadır. 2022 yılının Haziran ayı sonu itibarıyla 1.801,2 milyon TL olan sektörün toplam tahsili gecikmiş alacakları, 2022 Eylül ayı sonu itibarıyla yüzde 6,12 artarak 1.911,4 milyon TL'ye yükselmiştir. Tahsili gecikmiş alacaklarda bir önceki yılın aynı dönemine göre yüzde 24,17 artış görülmüştür.

2022 yılı üçüncü çeyreğinde sektörün sermaye yeterliliği standart rasyosu bir önceki çeyreğe göre 0,41 puan azalarak yüzde 10 olan yasal sınırın üzerinde, yüzde 17,26 düzeyinde gerçekleşmiştir. Eylül 2022 itibarıyla banka grupları bazında SYSR, kamu eliyle yönetilen bankalarda yüzde 20,9, özel sermayeli bankalarda yüzde 11,69 ve şube bankalarında yüzde 22,72 olarak gerçekleşmiştir.

2022 yılı üçüncü çeyreği itibarıyla seçilmiş ekonomilere ve KKTC ekonomisine dair güncel temel göstergelerin yer aldığı ve KKTC bankacılık sektörünün genel görünümünün detaylı şekilde yansıtıldığı bu bültenin konuya ilgi duyanlara fayda sağlamasını umar, hazırlanmasında emeği geçen çalışanlarımıza teşekkür ederim.

Saygılarımla,

Rifat GÜNAY

Başkan

KKTC Merkez Bankası, 2022 / III

Adres

Bedreddin Demirel Caddesi,
Lefkoşa - KKTC

Yazışma Adresi

P.K. 857, Lefkoşa-KKTC

Telefon

0392 - 611 5000

Faks

0392 - 228 5240

0392 - 228 2131

Web Sitesi

<http://www.mb.gov.ct.tr>

E-posta

ileti@kktcmerkezbankasi.org

Bu bültende yayımlanan istatistiki bilgilerin bir kısmı geçici verilerden derlenmiştir. Önceki bültenler ve/veya internet sitemizdeki veriler ile karşılaştırıldığında farklılıklar görmek mümkündür. Kamuoyunu bilgilendirmek amacıyla hazırlanan bu bülten kanıt gösterilmek suretiyle KKTC Merkez Bankası'ndan herhangi bir hak veya değişiklik talebinde bulunulamaz.

Bu yayının tüm hakları saklıdır. Sadece, ticari amaçlı olmayan eğitim, araştırma vb. çalışmalarda kaynak gösterilerek kullanılabilir.

II: KISALTMALAR

| | |
|--------------|---|
| AB | Avrupa Birliđi |
| ABD | Amerika Birleşik Devletleri |
| AMB/ECB | Avrupa Merkez Bankası |
| ATM | Otomatik Vezne Makinesi/Bankamatik |
| BPP | Bankalararası Para Piyasası |
| BoE | İngiltere Merkez Bankası |
| Brexit | Birleşik Krallık'ın Avrupa Birliđi'nden çıkışı |
| DPÖ | Devlet Planlama Örgütü |
| DTÖ | Dünya Ticaret Örgütü |
| EA 19 | Avro Bölgesi |
| EUROSTAT | Avrupa İstatistik Ofisi |
| ESA | Avrupa Hesaplar Sistemi |
| Fed | ABD Merkez Bankası |
| FOMC | ABD Merkez Bankası Açık Piyasa İşlemleri Komitesi |
| GLP | Geç Likidite Penceresi |
| GSMH | Gayrisafi Milli Hâsıla |
| GSYH | Gayrisafi Yurt İçi Hâsıla |
| IMF | Uluslararası Para Fonu |
| KGF | Kredi Garanti Fonu |
| KKTCMB/Banka | Kuzey Kıbrıs Türk Cumhuriyeti Merkez Bankası |
| KOBİ | Küçük ve Orta Büyüklükte İşletme |
| KVA | Kısa Vadeli Avans |
| MB | Merkez Bankası |
| MDC | Menkul Deđerler Cüzdanı |
| MMK | Mevduat Munzam Karşılıkları |
| OECD | Ekonomik Kalkınma ve İşbirliđi Örgütü |
| ONS | Birleşik Krallık Ulusal İstatistik Ofisi |
| OPEC | Petrol İhraç Eden Ülkeler Örgütü |
| OVP | Orta Vadeli Program |
| PMI | Satın Alma Yöneticileri Endeksi |
| PPK | Para Politikası Kurulu |
| RAV | Risk Ağırlıklı Varlıklar |
| RG | Resmi Gazete |
| SYSR | Sermaye Yeterliliđi Standart Rasyosu |
| T.C. | Türkiye Cumhuriyeti |
| TCMB | Türkiye Cumhuriyet Merkez Bankası |
| TL/TP | Türk Lirası |
| TGA | Tahsili Gecikmiş Alacaklar |
| TÜİK | Türkiye İstatistik Kurumu |
| TÜFE | Tüketici Fiyatları Endeksi |
| UBB | Uluslararası Bankacılık Birimi |
| UEA | Uluslararası Enerji Ajansı |
| YP | Yabancı Para |
| YEP | Yeni Ekonomik Program |
| Yİ-ÜFE | Yurtiçi Üretici Fiyatları Endeksi |
| \$/USD | Dolar, ABD doları |
| €/EUR | Euro, Avro |
| £/GBP | Sterlin |

III: TANIMLAR

Brüt Krediler: Krediler + Tahsili Gecikmiş Alacaklar

Nakit ve Nakit Benzeri Kalemler: Nakit Deđerler + MB'den Alacaklar + Bankalardan Alacaklar + BPP işlemlerinden Alacaklar

İÇİNDEKİLER

| | |
|---|------------|
| I: ÖNSÖZ | i |
| II: KISALTMALAR | v |
| III: TANIMLAR | v |
| İÇİNDEKİLER | vii |
| IV: TABLO LİSTESİ | ix |
| V: GRAFİK LİSTESİ | xi |
| 1 ULUSLARARASI GELİŞMELER | 1 |
| 1.1 Genel Görünüm ve Güncel Gelişmeler | 1 |
| 1.2 Seçilmiş Ülkelerdeki Ekonomik ve Finansal Görünüm | 2 |
| 1.2.1 Büyüme | 2 |
| 1.2.2 Enflasyon | 2 |
| 1.2.3 Politika Faizleri | 3 |
| 1.2.4 Döviz Kurları | 4 |
| 2 İSTİHDAM VE FİYATLAR | 5 |
| 2.1 İstihdam | 5 |
| 2.2 Sosyal Sigortalara Kayıtlı Çalışanlar | 6 |
| 2.3 Enflasyon | 7 |
| 3 DIŞ TİCARET ve TURİZM | 9 |
| 3.1 İhracat ve İthalat Gelişmeleri | 9 |
| 3.2 Turizm | 12 |
| 4 BÜTÇE GELİŞMELERİ | 15 |
| 4.1 2022 Yılı Üçüncü Çeyrek Sonuçları | 15 |
| 4.2 Gelirler | 15 |
| 4.3 Giderler | 16 |
| 4.4 Dokuz Aylık Bütçe Uygulama Sonuçları | 17 |
| 4.5 Finansman Dengesi | 18 |
| 5 PARASAL VE FİNANSAL GELİŞMELER | 21 |
| 5.1 Bankacılık Sektörünün Genel Görünümü | 21 |
| 5.1.1 Finansal Derinleşme | 21 |
| 5.1.2 Bankacılık Sektörünün Performans Rasyoları | 21 |
| 5.1.3 Bankacılık Sektöründe Yoğunlaşma | 22 |
| 5.1.4 Banka, Şube, Personel ve ATM Sayısı | 22 |
| 5.2 Bankacılık Sektörü Konsolide Bilançosu | 24 |
| 5.2.1 Aktif / Pasif Yapısındaki Gelişmeler | 25 |
| 5.2.2 Nakit ve Nakit Benzeri Kalemler | 27 |

| | | |
|--------------|--|-----------|
| 5.2.3 | Krediler..... | 28 |
| 5.2.4 | Menkul Değerler Cüzdanı..... | 30 |
| 5.2.5 | Mevduat..... | 31 |
| 5.2.6 | Özkaynaklar..... | 35 |
| 5.3 | Para Arzı..... | 36 |
| 5.4 | Bankalararası Para Piyasası Genel Görünüm | 37 |
| 5.5 | Kredi Kartları Azami Faiz Oranları | 40 |
| 5.6 | Bankacılık Dışı Finans Sektörü | 41 |
| 5.6.1 | Uluslararası Bankacılık Birimleri..... | 41 |
| 5.6.2 | Döviz Büroları..... | 41 |
| 6 | <i>FINANSAL İSTİKRAR ANALİZİ</i>..... | 43 |
| 6.1 | Sermaye Yeterliliği..... | 43 |
| 6.2 | Tahsili Gecikmiş Alacaklar | 44 |
| 6.3 | Aktif ve Özkaynak Kârlılığı..... | 46 |
| EK A. | <i>EKONOMİK KARARLAR</i>..... | 47 |
| EK B. | <i>İSTATİSTİKİ VERİLER</i> | 49 |
| EK C. | <i>NOTLAR</i> | 93 |

IV: TABLO LİSTESİ

| | |
|---|----|
| Tablo 1.1: GSYH Gerçekleşme ve Tahminleri | 1 |
| Tablo 2.1: Kayıtlı Aktif İşsizlik - Genel Görünüm (kişi) | 5 |
| Tablo 2.2: Aktif Münhal Kayıtlarının Genel Görünümü (kişi) | 5 |
| Tablo 2.3: Tüketici Fiyat Endeksi (% Değişim, 2015=100) | 8 |
| Tablo 3.1: İhracat ve İthalat..... | 9 |
| Tablo 3.2: Önemli İthal Malları (ABD doları)..... | 10 |
| Tablo 3.3: KKTC'nin Ülke Gruplarına Göre İhracatı (yüzde pay)..... | 11 |
| Tablo 3.4: KKTC'nin Ülke Gruplarına Göre İthalatı (yüzde pay) | 12 |
| Tablo 3.5: KKTC'ye Hava ve Deniz Yolu ile Gelen Yolcu Sayısı | 12 |
| Tablo 3.6: Aylar İtibarıyla Kara Kapılarından Uyruklarına Göre KKTC'ye Yapılan Girişler..... | 13 |
| Tablo 3.7: Uyruklara Göre Konaklayan Kişi Sayısı ve Gecelemeler | 14 |
| Tablo 4.1: Bütçe Dengesi (Milyon TL)..... | 15 |
| Tablo 4.2: Bütçe Gelirleri (Milyon TL)..... | 15 |
| Tablo 4.3: Bütçe Giderleri (Milyon TL)..... | 16 |
| Tablo 4.4: Bütçe Uygulama Sonuçları (Milyon TL) | 17 |
| Tablo 5.1: Performans Rasyoları | 21 |
| Tablo 5.2: Bankacılık Sektöründe Yoğunlaşma (%) | 22 |
| Tablo 5.3: Banka Sayısındaki Gelişmeler..... | 22 |
| Tablo 5.4: Şube ve Personel Sayılarının Gelişimi | 23 |
| Tablo 5.5: ATM Sayısındaki Gelişmeler | 23 |
| Tablo 5.6: Bankacılık Sektörü Konsolide Bilançosu (Milyon TL) | 24 |
| Tablo 5.7: Bankacılık Sektörü Aktif / Pasif Kalemlerinin Yüzde Dağılımı (%) | 25 |
| Tablo 5.8: Banka Grupları Bazında Toplam Aktiflerin Gelişimi (Milyon TL) | 26 |
| Tablo 5.9: Krediler ve Mevduatın TP-YP Dağılımı (%) | 26 |
| Tablo 5.10: Nakit ve Nakit Benzeri Kalemlerin Gelişimi (Milyon TL) | 27 |
| Tablo 5.11: Kredilerin Türlerine Göre Dağılımı (Milyon TL)..... | 28 |
| Tablo 5.12: Mevduatın Türlerine Göre Gelişimi (Milyon TL) | 31 |
| Tablo 5.13: Banka Grupları İtibarıyla Mevduatın Gelişimi (Milyon TL) | 32 |
| Tablo 5.14: Mevduatın Vade Dağılımı (%) | 33 |
| Tablo 5.15: Mevduatın Büyüklüğüne Göre Dağılımı (Hacim - Milyon TL, Adet – Hesap Adeti) | 33 |
| Tablo 5.16: Özkaynakların Gelişimi (Milyon TL)..... | 35 |
| Tablo 5.17: Para Arzı Verileri (Milyon TL) | 36 |
| Tablo 5.18: Gerçekleşen İşlem Hacmi (x1.000) ve Adedi..... | 37 |
| Tablo 5.19: Gerçekleşen İşlem Hacmi (x1.000) | 38 |
| Tablo 5.20: Ortalama Faiz Oranları (%) | 39 |
| Tablo 5.21: Kredi Kartları Azami Faiz Oranları (%)..... | 40 |
| Tablo 5.22: Uluslararası Bankacılık Birimleri Konsolide Bilançosu (Milyon ABD doları) | 41 |
| Tablo 5.23: Döviz Büroları Konsolide Bilançosu (Milyon TL) | 41 |
| Tablo 6.1: Risk Ağırlıklı Varlıklar(Milyon TL) | 43 |
| Tablo 6.2: Banka Gruplarına Göre Seçilmiş Bazı Kalemlerin Gelişimi (Milyon TL) | 45 |
| Tablo 6.3: Aktif ve Özkaynak Kârlılığı ile Net Faiz Geliri Rasyoları (%)..... | 46 |
| Tablo A.1: Ekonomik Kararlar - KKTC Merkez Bankası..... | 47 |
| Tablo A.2: Ekonomik Kararlar – Yasal Düzenlemeler | 48 |
| Tablo B.1: KKTCMB Seçilmiş Bilanço Kalemleri (TL) | 50 |
| Tablo B.2: KKTCMB Likit Varlıklar (TL) | 51 |
| Tablo B.3: KKTCMB Tarafından Bankacılık Sektörüne Kullanılan Krediler (TL) | 52 |
| Tablo B.4: KKTCMB Nezdindeki Mevduat ve Zorunlu Karşılık (TL) | 53 |
| Tablo B.5: KKTCMB Döviz Kurları (Ay Sonu) | 54 |
| Tablo B.6: Çapraz Kurlar | 55 |

| | |
|--|----|
| Tablo B.7: KKTCCMB Tarafından Türk Lirası ve Döviz Mevduatına Uygulanan Faiz Oranları (%)..... | 56 |
| Tablo B.8: KKTCCMB Tarafından Yasal Karşılıklara Uygulanan Faiz Oranları (%)..... | 57 |
| Tablo B.9: Reeskont Faiz Oranları (%)..... | 58 |
| Tablo B.10: Yasal Karşılık Oranları (%)..... | 59 |
| Tablo B.11: Karşılıksız Çekler..... | 60 |
| Tablo B.12: Elektronik Ödeme Sistemi İşlemleri - Ödeme Kanalına Göre (Adet)..... | 61 |
| Tablo B.13: Elektronik Ödeme Sistemi İşlemleri - Ödeme Kanalına Göre (Tutar) | 62 |
| Tablo B.14: KKTCC Takas Odası Aracılığıyla İbrahim Edilen Çekler (Adet)..... | 63 |
| Tablo B.15: KKTCC Takas Odası Aracılığıyla İbrahim Edilen Çekler (Tutar)..... | 63 |
| Tablo B.16: KKTCC Takas Odası Aracılığıyla İade Edilen Çekler (Adet)..... | 63 |
| Tablo B.17: KKTCC Takas Odası Aracılığıyla İade Edilen Çekler (Tutar)..... | 63 |
| Tablo B.18: Ay Sonları İtibarıyla Karşılıksız Çekler (Adet)..... | 64 |
| Tablo B.19: Ay Sonları İtibarıyla Karşılıksız Çekler (Tutar) | 64 |
| Tablo B.20: Bankacılık Sektörü Aktif / Pasif Özetleri (Milyon TL)..... | 65 |
| Tablo B.21: Krediler (Toplam) - Türlerine Göre (Milyon TL) | 66 |
| Tablo B.22: Krediler (TP) - Türlerine Göre (Milyon TL) | 67 |
| Tablo B.23: Krediler (YP) - Türlerine Göre (Milyon TL) | 68 |
| Tablo B.24: Krediler - Vadelere Göre (Milyon TL)..... | 69 |
| Tablo B.25: Krediler - Kamu Özel Ayırımı (Milyon TL)..... | 70 |
| Tablo B.26: Büyüklüklerine Göre Toplam Kredilerin Dağılımı (Milyon TL) | 71 |
| Tablo B.27: Özkaynakların Gelişimi (Milyon TL)..... | 72 |
| Tablo B.28: Sermaye Yeterliliği Rasyosu (%)..... | 73 |
| Tablo B.29: Bankacılık Sektörü Kâr / Zarar Tablosu (Milyon TL)..... | 74 |
| Tablo B.30: Mevduat (Toplam) - Vade Gruplarına Göre (Milyon TL) | 75 |
| Tablo B.31: Mevduat (TP) - Vade Gruplarına Göre (Milyon TL) | 75 |
| Tablo B.32: Mevduat (YP) - Vade Gruplarına Göre (Milyon TL) | 76 |
| Tablo B.33: Mevduat (Toplam) - Türlerine Göre (Milyon TL) | 76 |
| Tablo B.34: Mevduat (TP) - Türlerine Göre (Milyon TL) | 77 |
| Tablo B.35: Mevduat (YP) - Türlerine Göre (Milyon TL) | 77 |
| Tablo B.36: Para Arzı (Milyon TL)..... | 78 |
| Tablo B.37: Bankacılık Yasası Altında Faaliyet Gösteren Lisanslı Bankalar | 79 |
| Tablo B.38: Temel Ekonomik ve Sosyal Göstergeler | 80 |
| Tablo B.39: Gayrisafi Yurt İçi Hasıladaki Sektörel Gelişmeler (Cari Fiyatlarla, Milyon TL) | 81 |
| Tablo B.40: Gayrisafi Yurt İçi Hasılanın Yüzde Dağılımı | 82 |
| Tablo B.41: Ekonominin Genel Dengesi (Cari Fiyatlarla, Milyon TL) | 83 |
| Tablo B.42: Sektörel Katma Değerlerin Reel Büyüme Hızları (%)..... | 83 |
| Tablo B.43: Ödemeler Dengesi (Milyon ABD doları) | 84 |
| Tablo B.44: Bir Önceki Yılın Aralık Ayına Göre Tüketici Fiyatları Endeksi Yüzde Değişim | 84 |
| Tablo B.45: KKTCC ve T.C. Enflasyon Oranları..... | 85 |
| Tablo B.46: Tüketici Fiyatları Endeksi (2015 = 100) | 85 |
| Tablo B.47: Asgari Ücret Gelişmeleri | 86 |
| Tablo B.48: Akaryakıt Perakende Satış Fiyatları | 87 |
| Tablo B.49: KKTCC'nin Ülke Gruplarına Göre İhracatı (ABD doları) | 88 |
| Tablo B.50: KKTCC'nin Ülke Gruplarına Göre İthalatı (ABD doları) | 89 |
| Tablo B.51: KKTCC'ye Giriş Yapan Yolcuların Limanlara Göre Dağılımı..... | 90 |
| Tablo B.52: 2021 - 2022 Yıllarında Kara Kapılarından Yapılan Toplam Girişler (Kişi Sayısı) | 90 |
| Tablo B.53: Turistik Konaklama Tesislerinde Konaklayan Kişi Sayısı..... | 91 |

V: GRAFİK LİSTESİ

| | |
|---|---|
| Grafik 1.1: Seçilmiş Ülkelerin GSYH Büyüme Oranları (Önceki Çeyreğe Göre) | 2 |
| Grafik 1.2: Seçilmiş Ülkelerin Enflasyon Oranları | 3 |
| Grafik 1.3: Seçilmiş Gelişmiş Ülkelerin MB Politika Faiz Oranları | 3 |
| Grafik 1.4: TCMB Ağırlıklı Ortalama Fonlama Maliyeti | 4 |
| Grafik 1.5: Döviz Kurları Değişim Oranları (2 Ocak 2013 =100) | 4 |
| Grafik 2.1: Kayıtlı Aktif İşsizlik - Dönemsel Dağılım | 5 |
| Grafik 2.2: Başvurular - Münhaller - Yerleştirilenler | 5 |
| Grafik 2.3: Sigortaya Kayıtlı Çalışan Sayısı | 6 |
| Grafik 2.4: Çalışma İzinli Aktif Sigortalı Çalışanlar | 6 |
| Grafik 2.5: Kayıtlı Çalışan Sayısının Dağılımı | 6 |
| Grafik 2.6: Bir Önceki Aya Göre Gerçekleşen Enflasyon Oranı | 7 |
| Grafik 2.7: Bir Önceki Yılın Aynı Ayına Göre Enflasyon Oranı | 7 |
| Grafik 2.8: Önceki Yılın Aralık Ayına Göre Birikimli Enflasyon Oranı | 7 |
| Grafik 2.9: Ana Harcama Gruplarına Göre Enflasyon Oranları | 8 |
| Grafik 3.1: İthalat ve İhracat | 10 |
| Grafik 3.2: Dış Ticaret Hacmi (ihracat + ithalat), Dış Ticaret Dengesi (ihracat - ithalat) | 11 |
| Grafik 3.3: 2022 Yılında Gelen Yolcu Sayısının 2020 ve 2021 Yılları ve Son 5 Yıllık Ortalamalarla Karşılaştırılması | 13 |
| Grafik 3.4: Aylar İtibarıyla Yatak Doluluk Oranı (%) | 14 |
| Grafik 3.5: Yatak Kapasitesi | 14 |
| Grafik 4.1: Bütçe Gerçekleşmeleri (Milyon TL) | 15 |
| Grafik 4.2: Bütçe Gelirlerinin Dağılımı (Yüzde pay) | 16 |
| Grafik 4.3: Bütçe Giderlerinin Dağılımı (Yüzde pay) | 16 |
| Grafik 4.4: Çeyrek Bazda Yerel Gelirlerin Bütçe Giderlerini Karşılama Oranı | 18 |
| Grafik 4.5: T.C. Yardım ve Kredilerinin GSYH'ye Oranı (%) | Hata! Yer işareti tanımlanmamış. |
| Grafik 4.6: İlgili Çeyrek İçinde Yapılan DİBS İhracı ve Geri Ödemesi | 19 |
| Grafik 4.7: İlgili Çeyrek Sonu İtibarıyla DİBS Stoku ve KVA Bakiyesi | 19 |
| Grafik 5.1: Finansal Derinleşme (%) | 21 |
| Grafik 5.2: Personel ve Şube Sayısının Gelişimi | 23 |
| Grafik 5.3: Bankacılık Sektörünün Aktifleri ve Çeyrek Dönemlik Gelişimleri (%) | 25 |
| Grafik 5.4: Banka Gruplarının Sektörün Aktif Toplamındaki Payları (%) | 26 |
| Grafik 5.5: Nakit ve Nakit Benzeri Kalemlerin Çeyrek Dönemlere Göre Yüzde Değişimi | 27 |
| Grafik 5.6: Nakit ve Nakit Benzeri Kalemlerin Banka Gruplarına Göre Payları (%) | 27 |
| Grafik 5.7: Brüt Kredilerin Gelişimi ve Çeyrek Dönemlik Yüzde Değişim | 28 |
| Grafik 5.8: Bankacılık Sektörü Kredileri TP ve YP Ayrımı ve Çeyrek Dönemlik Yüzde Değişim | 28 |
| Grafik 5.9: Banka Gruplarına Göre Brüt Kredilerin Payları (%) | 29 |
| Grafik 5.10: Kredi Tutarlarının Toplam Krediler İçindeki Payı (%) | 29 |
| Grafik 5.11: Kredilerde Wade Yapısı (Milyon TL) | 29 |
| Grafik 5.12: Kredilerde Kamu ve Özel Sektör Dağılımı (Milyon TL) | 30 |
| Grafik 5.13: Menkul Değerler Cüzdanı Toplamları ve Çeyrek Dönemlik Yüzde Değişim | 30 |
| Grafik 5.14: Banka Gruplarına Göre Menkul Değerler Cüzdanının Payları (%) | 31 |
| Grafik 5.15: Mevduatın Gelişimi ve Çeyrek Dönemlik Yüzde Değişimi (%) | 32 |
| Grafik 5.16: Mevduatın TP-YP Ayrımı ile Çeyrek Dönemlik Yüzde Değişimi | 32 |
| Grafik 5.17: Mevduatlar, Brüt Krediler ve Fark | 34 |
| Grafik 5.18: Banka Grupları Bazında Mevduatın Kredilere (Brüt) Dönüşüm Oranı | 34 |
| Grafik 5.19: TP ve YP Mevduatın Kredilere (TGA Hariç) Dönüşüm Oranı | 34 |
| Grafik 5.20: M2'nin Bileşenlerinin Payları | 36 |
| Grafik 5.21: M3'ün TP - YP Yüzde Dağılımı | 37 |
| Grafik 6.1: Sermaye Yeterliliği Standart Rasyosu | 43 |
| Grafik 6.2: Risk Ağırlıklı Varlıklar | 43 |

| | |
|---|-----------|
| <i>Grafik 6.3: Toplam Özkaynaklar ve Toplam Aktiflerdeki Artış Oranları (Önceki Çeyreğe Göre)</i> | <i>44</i> |
| <i>Grafik 6.4: Bankacılık Sektörünün Özkaynaklarının Toplam Aktiflere Oranı.....</i> | <i>44</i> |
| <i>Grafik 6.5: Tahsili Gecikmiş Alacakların Gelişimi</i> | <i>44</i> |
| <i>Grafik 6.6: Banka Gruplarına Göre Takipteki Alacakların Dağılımı.....</i> | <i>45</i> |
| <i>Grafik 6.7: TGA Dönüşüm Oranı ve Özel Karşılık/TGA</i> | <i>46</i> |

1 ULUSLARARASI GELİŞMELER

1.1 GENEL GÖRÜNÜM VE GÜNCEL GELİŞMELER

IMF tarafından 2022 yılı Ekim ayında yayımlanan Küresel Ekonomik Görünüm Raporu'nda enflasyonun yüksek seyri, pek çok ülkede giderek sıkılaştıran mali koşullar, Rusya - Ukrayna savaşı ve devam eden COVID-19 pandemisi gibi küresel ekonomik görünüm üzerinde olumsuz etkileri olan zorluklar ve sonuçlarından bahsedilmektedir. Rapor, küresel ekonomi üzerinde ağır bir baskı oluşturan tüm bu etkenlerin yanı sıra, salgın döneminde rahatlama sağlayan para ve maliye politikalarının normalleşmesinin de talebi yavaşlattığının altı çizilmektedir.

2021 yılında küresel ekonomi yüzde 6,0 büyüme yaşamıştır. Temmuz 2022'de yayımlanan Küresel Ekonomik Görünüm Raporu'nda yüzde 3,2 olan 2022 yılı küresel ekonomik büyüme tahmini, Ekim 2022 raporunda değiştirilmemiştir. Rapor, 2021 yılında yüzde 4,7 olan küresel enflasyonun 2022'de yüzde 8,8'e yükseleceği, 2023'te yüzde 6,5'e ve 2024'te yüzde 4,1'e düşeceği tahmin edilmektedir.

Belirtilen etkenlerden kaynaklı olarak çoğu ülkede ekonomik aktivitenin yavaşladığından, hatta bir daralma içinde olduğundan bahseden IMF raporunda, görünüme yönelik risklerin aşağı yönlü seyrini sürdürmesi durumunda, büyük ekonomilerdeki politika tercihlerinin farklılaşmaya devam edebileceğinin ve bunun da ABD dolarının daha fazla değer kazanmasına yol açabileceğinin altı çizilmektedir. Bunların yanı sıra, enerji ve gıda fiyatlarındaki şokların yükselen enflasyonun daha uzun süre devam etmesine neden olabileceği, Rusya'nın gaz arzını durdurmasının, Avrupa'daki üretimi azaltabileceğine ilişkin risklerden de bahsedilmektedir. Ayrıca, rapor COVID-19'un yeniden canlanması ve Çin'in emlak sektörü krizinin kötüleşmesi gibi risklerin de büyümeyi olumsuz yönde etkileyebileceğini ve ticaret ile sermaye akışlarını engelleyebileceğini de belirtmektedir.

Tüm bu olumsuz riskler göz önünde bulundurulduğunda, raporda küresel ekonominin gelecekteki sağlığının, para politikasının başarılı bir şekilde ayarlanmasına ve Ukrayna'daki savaşın seyrine bağlı olduğunun altı çizilmektedir. Ayrıca, sıkılaştıran finansal koşullarla birlikte makroihtiyati politikaların sistemik risklere karşı kullanılması gerektiğinden, verimliliği ve ekonomik kapasiteyi geliştirmeye yönelik yoğun yapısal reformların, arz kısıtlamalarını hafifletmek ve enflasyonla mücadelede para politikasını desteklemek bakımından çok önemli olduğundan bahsedilmektedir. Yeşil enerji geçişini hızlandıracak politikaların da, enerji güvenliği ve devam eden iklim değişikliğinin maliyetleri için uzun vadeli getiriler sağlayacağı da vurgulanmaktadır.

OECD tarafından 2022 yılı Ekim ayında yayımlanan Ekonomik Görünüm Ara Raporu'nda Rusya, Ukrayna savaşının küresel ekonomi üzerindeki büyük olumsuz etkisinden bahsedilerek, küresel ekonomik büyümenin 2022 yılının ikinci çeyreğinde durduğu ve birçok ekonomideki göstergelerin uzun bir yavaş büyüme dönemine işaret ettiğinin altı çizilmektedir. Rapor, Ukrayna'daki savaşın, enerji ve gıda fiyatlarını önemli ölçüde artırdığı ve hayat pahalılığının dünya çapında hızla arttığı bir dönemde enflasyonist baskıları ağırlaştırdığı belirtilmektedir.

Rapor, birçok ekonomide yaşanan yüksek enflasyon baskılarının daha sıkı para politikaları ile hafifletilebileceğine vurgu yapılırken, yüksek enerji maliyetlerinin haneler ve şirketler üzerindeki etkisinin hafifletilmesine yardımcı olmak için mali desteğe ihtiyaç olduğunun da altı çizilmektedir. Tüm bunların yanı sıra, temiz teknolojilere ve enerji verimliliğine yatırımı artırmaya yönelik güçlü politika önlemlerinin gerekliliği de vurgulanmaktadır.

Tablo 1.1: GSYH Gerçekleşme ve Tahminleri

| | 2020 | 2021 | 2022 ¹ | 2022 ² | 2023 ¹ | 2023 ² |
|---------------|------|------|-------------------|-------------------|-------------------|-------------------|
| IMF | -3,1 | 6,0 | 3,6 | 3,2 | 3,6 | 2,7 |
| Dünya Bankası | -3,3 | 5,7 | 4,1 | 2,9 | 2,8 | 3,0 |
| OECD | -3,4 | 5,8 | 5,6 | 3,0 | 2,8 | 2,2 |

Kaynak: OECD, Dünya Bankası, IMF

¹ İlgili yılın ilk tahmini.

² İlgili yılın son tahmini.

TCMB tarafından 2022 yılı Ekim ayında yayımlanan Enflasyon Raporu'nda Türkiye Cumhuriyeti'ndeki iktisadi faaliyetin, 2022 yılı birinci çeyreğindeki güçlü büyüme eğilimini ikinci çeyrekte de sürdürdüğünden bahsedilmektedir. Raporda, ilgili dönemde yaşanan güçlü büyümenin, temel belirleyicilerinin ilk çeyrekte olduğu gibi hizmetler ve sanayi sektörü olduğunun, özellikle hizmet kalemlerinin katkısıyla özel tüketimin büyümeye güçlü katkı vermeyi sürdürdüğünün altı çizilmektedir. İlgili dönemde, önceki çeyreklerde olduğu gibi makine-teçhizat yatırımlarındaki artış eğiliminin korunduğu, inşaat yatırımlarındaki azalışın toplam yatırımların yıllık büyümeye katkısını sınırladığından bahsedilmektedir.

Etkisi artarak devam eden jeopolitik risklerin dünya genelinde iktisadi faaliyet üzerindeki zayıflatıcı etkisinin sürdüğünü belirten raporda, öncü göstergelerin küresel ekonominin resesyona girme riskinin arttığı yönünde sinyaller verdiği vurgulanmaktadır. Rapora göre, 2022 yılının ilk yarısında Türkiye'de ihracatta süregelen güçlü seyir üçüncü çeyrekte dış talepteki zayıflama kaynaklı sınırlı olarak ivme kaybetmiştir.

1.2 SEÇİLMİŞ ÜLKELERDEKİ EKONOMİK VE FİNANSAL GÖRÜNÜM

1.2.1 BÜYÜME

2022 yılının ikinci çeyreğinde yıllık bazda yüzde 0,6 daralma kaydeden ABD ekonomisi, arka arkaya iki çeyrekteki düşüşünün ardından üçüncü çeyrekte yüzde 2,6 büyüme kaydederek beklentileri aşmıştır. İlgili çeyrekte ABD ekonomisinde yaşanan büyümede, ihracat ve tüketici harcamalarındaki artışın konut yatırımındaki düşüşü dengelemesi etkili olmuştur.

Birleşik Krallık ekonomik büyümesi, zincirlenmiş hacim endeksine göre 2022 yılı ikinci çeyrek döneminde bir önceki çeyreğe kıyasla yüzde 0,2 olmuştur. ONS tarafından açıklanan aylık öncü ekonomik büyüme tahminlerine göre, 2022 yılı Temmuz ayında bir önceki aya kıyasla yüzde 0,1'lik büyümenin ardından, 2022 yılı Ağustos ayında yüzde 0,3 aylık küçülme kaydedilmiştir. Ulusal İstatistik Bürosu, küçülmenin, üretim ve bakım işlerindeki zayıflamayla bağlantılı olarak petrol ve gaz sektöründeki yavaşlamadan kaynaklandığını açıklamıştır.

Avro Bölgesi ekonomisi EUROSTAT tarafından açıklanan öncü verilere göre 2022 yılı üçüncü çeyreğinde mevsim

etkisinden arındırılmış olarak bir önceki çeyreğe kıyasla yüzde 0,2, yıllık bazda ise yüzde 2,1 büyüme kaydetmiştir.

Türkiye ekonomisi zincirlenmiş hacim endeksine göre, GSYH 2022 yılı ikinci çeyreğinde önceki yılın aynı dönemine göre yüzde 7,6 büyümüştür. Mevsim ve takvim etkilerinden arındırılmış GSYH zincirlenmiş hacim endeksi, bir önceki çeyreğe göre yüzde 2,1 artmıştır.

Grafik 1.1: Seçilmiş Ülkelerin GSYH Büyüme Oranları (Önceki Çeyreğe Göre)

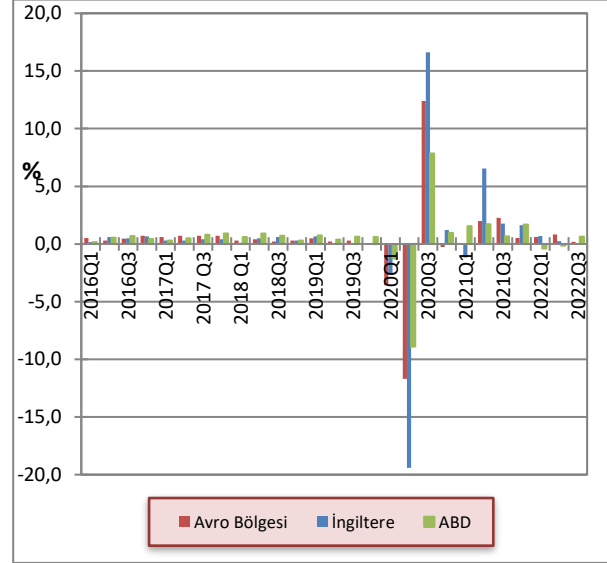

Kaynak: OECD

Türkiye ekonomisinde GSYH'yi oluşturan faaliyetler incelendiğinde 2022 yılının ikinci çeyreğinde, geçen yılın aynı dönemine kıyasla zincirlenmiş hacim endeksi olarak finans ve sigorta faaliyetleri yüzde 26,6, hizmet faaliyetleri yüzde 18,1, mesleki, idari ve destek hizmet faaliyetleri yüzde 11,0, sanayi yüzde 7,8, bilgi ve iletişim faaliyetleri yüzde 5,3, gayrimenkul faaliyetleri yüzde 4,1, diğer hizmet faaliyetleri yüzde 1,9 ve kamu yönetimi, eğitim, insan sağlığı ve sosyal hizmet faaliyetleri yüzde 1,7 artmıştır. Tarım, ormancılık ve balıkçılık yüzde 2,9, inşaat sektörü faaliyetleri ise yüzde 10,9 azalmıştır.

1.2.2 ENFLASYON

ABD'de yıllık TÜFE 2022 yılı Temmuz, Ağustos ve Eylül aylarında sırasıyla yüzde 8,5, 8,3 ve 8,2 olarak gerçekleşmiştir. ABD'de TÜFE aylık bazda 2022 yılı Temmuz ayında bir değişim olmazken, Ağustos ve Eylül aylarında sırasıyla yüzde 0,1 ve yüzde 0,4 artış kaydetmiştir.

ONS tarafından açıklanan verilere göre Birleşik Krallık'ta 2022 yılı Temmuz, Ağustos ve Eylül aylarındaki yıllık

TÜFE artışı sırasıyla yüzde 8,8, yüzde 8,6 ve yüzde 8,8 olmuştur. Birleşik Krallık'ta 2022 yılı Eylül ayında fiyat düzeylerindeki yıllık artışa en büyük yukarı yönlü katkılar elektrik, gaz ve diğer yakıtlar ve gıda ve alkolsüz içecekler ile ulaşım kalemlerinden gelmiştir.

EUROSTAT verilerine göre 2022 yılı Eylül ayında Avro Bölgesinde harmonize edilmiş yıllık TÜFE yüzde 9,9 artış göstermiştir. 2022 yılı Eylül ayında yıllık TÜFE değişimine en büyük katkısı 4,19 puan ile enerji, 2,47 puan ile gıda, alkollü içecekler ve tütün kalemleri, 1,80 puan ile hizmetler sektörü ve 1,47 puan ile enerji hariç sanayi malları yapmıştır.

Türkiye İstatistik Kurumu (TÜİK) tarafından açıklanan verilere göre 2022 yılı Eylül ayında aylık TÜFE artışı yüzde 3,08 olarak gerçekleşmiştir. Eylül ayındaki artışla birlikte yıllık enflasyon yüzde 83,45 düzeyinde gerçekleşmiştir. 2022 Eylül ayında Yİ-ÜFE yüzde 4,78 artmış ve Yİ-ÜFE yıllık artış oranı yüzde 151,50 olarak gerçekleşmiştir. Ana harcama gruplarına göre incelendiğinde aylık bazda yüzde 9,99 artış ile konut en yüksek katkı yapan grup olmuştur. Ana harcama gruplarına göre yıllık bazda en yüksek fiyat artışı yüzde 117,66 ile ulaştırma grubunda gerçekleşmiştir. Yıllık bazda ikinci en yüksek artışı kaydeden ana harcama grubu yüzde 93,05 ile gıda ve alkolsüz içecekler olmuştur.

Grafik 1.2: Seçilmiş Ülkelerin Enflasyon Oranları

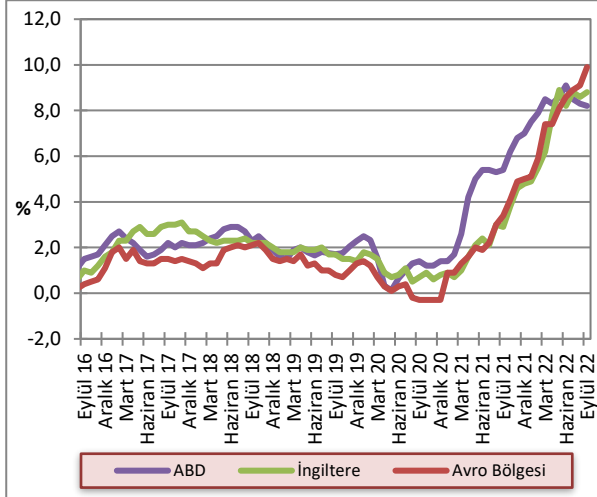

Kaynak: OECD

1.2.3 POLİTİKA FAİZLERİ

Fed 2022 yılı Eylül ayında yaptığı Federal Açık Piyasa Toplantısı'nda (FOMC) faizi 75 baz puan artışla yüzde 3,00-3,25 bandına yükseltmiştir. Fed tarafından toplantı sonrasında yapılan açıklamada, faiz artırımının arkasındaki nedenin enflasyonun devam eden yükselişi olduğu değerlendirilmiştir.

İngiltere Merkez Bankası (BoE) Para Politikası Komitesi (PPK), 2022 yılı Eylül ayı toplantısında politika faizini 25 baz puan artırarak yüzde 2,25'e çıkarmıştır. BoE, faiz kararı ile birlikte yaptığı açıklamada, faiz artırım kararının yüzde 2'lik enflasyon hedefini, büyümeyi ve istihdamı sürdürülebilir kılmayı hedeflediğini belirtmiştir.

Avrupa Merkez Bankası (ECB) 2022 yılı Eylül ayında gerçekleştirdiği para politikası toplantısı sonrasında, politika faiz oranını 75 baz puan artırdığını açıklamıştır. Ayrıca toplantıda, bu önemli adımın enflasyonu yüzde 2'ye çekmeye ilişkin orta vadeli hedefe yönelik olduğu açıklanmıştır.

Grafik 1.3: Seçilmiş Gelişmiş Ülkelerin MB Politika Faiz Oranları

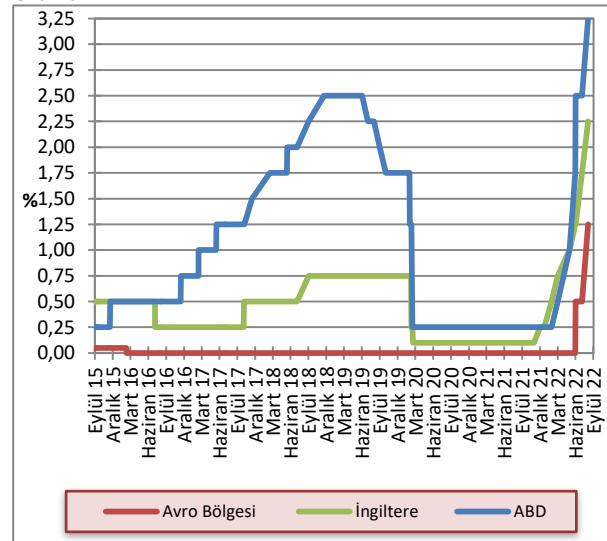

Kaynak: FED, ECB, BoE

18 Ağustos 2022 tarihinde yapılan TCMB PPK toplantısında 1 haftalık repo faizi olan politika faizinin yüzde 14 seviyesinden yüzde 13'e indirilmesine karar verilmiştir. Toplantı sonrası yayımlanan metinde, fiyat istikrarı temel amacı doğrultusunda enflasyonda kalıcı düşüşe işaret eden güçlü göstergeler oluşana ve orta vadeli yüzde 5 hedefine ulaşınca kadar TCMB'nin elindeki tüm araçları liralama stratejisi çerçevesinde kararlılıkla kullanmaya devam edeceği değerlendirilmiştir.

TCMB Para Politikası Kurulu (PPK) 2022 yılı Eylül ayı toplantısında yüzde 13 olan politika faizini yüzde 12'ye indirmiştir. TCMB tarafından toplantı sonrası yayımlanan metinde, yine enflasyonda kalıcı düşüş hedefine vurgu yapılmıştır.

Grafik 1.4: TCMB Ağırlıklı Ortalama Fonlama Maliyeti

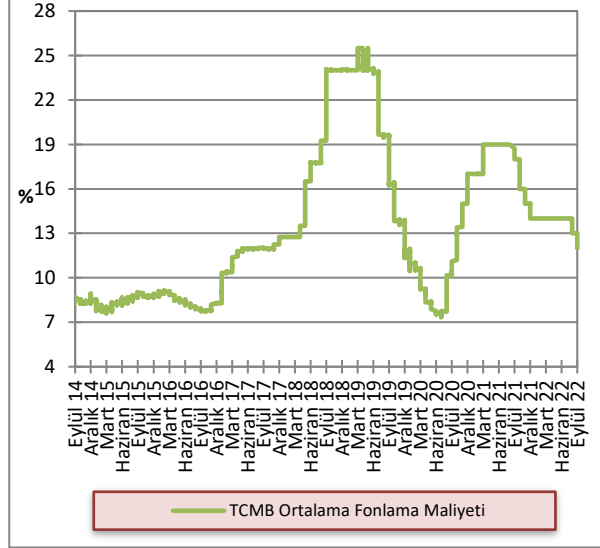

Kaynak: TCMB

1.2.4 DÖVİZ KURLARI

2022 yılı üçüncü çeyreğinde, önceki yılın aynı dönemine kıyasla Türk Lirası, Avro ve Sterlin karşısında yüzde 80'e yakın, ABD doları karşısında ise yüzde 110,4 değer kaybı yaşamıştır. 2021 yılı üçüncü çeyreğinde döviz alım kurları ortalamaları GBP/TL, EUR/TL, USD/TL için 11,74, 10,05, 8,52 iken, 2022 yılı aynı dönem ortalamaları 21,07, 18,07 ve 17,93 seviyelerinde gerçekleşmiştir.

Grafik 1.5: Döviz Kurları Değişim Oranları (2 Ocak 2013 =100)

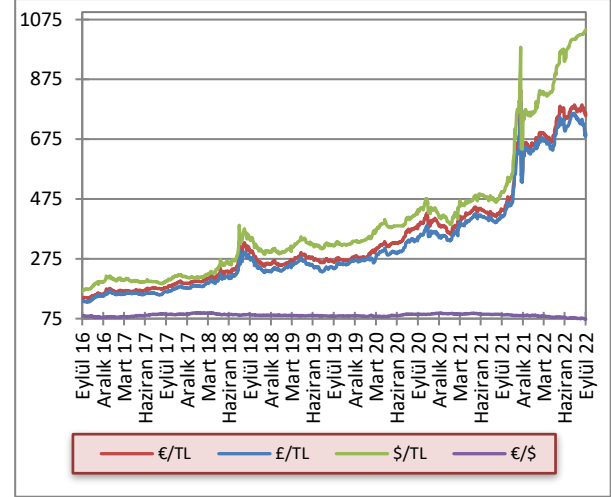

Kaynak: KTCMB

2 İSTİHDAM VE FİYATLAR

(Çalışma Dairesi tarafından hazırlanan 2021 yılı dördüncü çeyrek Kasım, Aralık ayları ve 2022 yılına ait istihdam verileri temin edilemediğinden, ilgili dönemler için güncelleme yapılamamıştır.)

2.1 İSTİHDAM

KKTC Çalışma Dairesi Müdürlüğü tarafından hazırlanan işsizlik verilerine göre, 2021 yılı üçüncü çeyreği sonunda 609 kişi olan kayıtlı işsiz sayısı, 2021 yılı dördüncü çeyreği itibarıyla 514 kişiye gerilemiştir. 2021 yılının üçüncü çeyreği işsizlik verileri cinsiyet kompozisyonuna göre incelendiğinde, aktif kayıtlı işsizlerin yaklaşık yüzde 65'inin kadınlardan, yüzde 35'sinin ise erkeklerden oluştuğu görülmektedir. 2021 yılı Ekim ayında ise kayıtlı işsizlerin cinsiyet kompozisyonunun yüzde 66'sının kadınlardan, yüzde 34'ünün erkeklerden oluştuğu görülmektedir.

Grafik 2.1: Kayıtlı Aktif İşsizlik - Dönemsel Dağılım

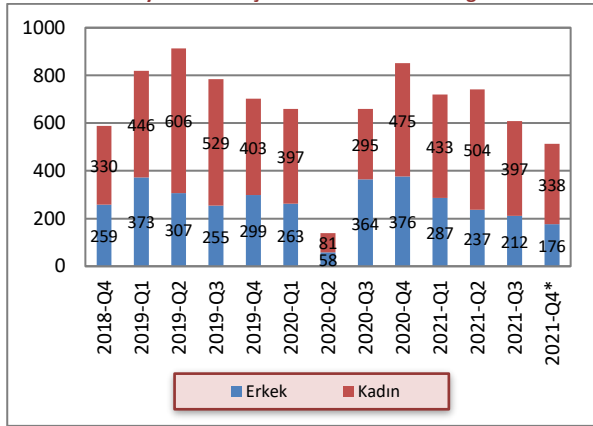

Kaynak: Çalışma Dairesi

*: Sadece Ekim ayı verilerini kapsamaktadır.

2021 yılının dördüncü çeyreğinde bir önceki dönem sonu itibarıyla iş isteğiyle bekleyen kişi sayısı 609, ilgili dönemde iş isteğiyle yeni müracaat eden kişi sayısı ise 156 olmuştur. 2021 yılının dördüncü çeyreği sonunda kayıttan düşenler 248, işe yerleştirilenler ise 3 kişi olmuştur. 2021 yılı dördüncü çeyreği itibarıyla iş isteğiyle bekleyenlerin sayısı 514 olmuştur.

Tablo 2.1: Kayıtlı Aktif İşsizlik - Genel Görünüm (kişi)

| | 2020 Q3 | 2020 Q4 | 2021 Q1 | 2021 Q2 | 2021 Q3 | 2021 Q4* |
|---|---------|---------|---------|---------|---------|----------|
| Bir önceki dönem sonu itibarıyla iş isteğiyle bekleyenler | 139 | 659 | 851 | 720 | 741 | 609 |
| Dönem içinde iş isteğiyle başvuranlar | 549 | 861 | 719 | 728 | 595 | 156 |
| Dönem içinde işe yerleştirilenler | 18 | 28 | 19 | 6 | 11 | 3 |
| Dönem içinde kayıttan düşenler | 111 | 541 | 831 | 701 | 716 | 248 |
| Dönem sonu itibarıyla iş isteğiyle bekleyenler | 659 | 851 | 720 | 741 | 609 | 514 |

Kaynak: Çalışma Dairesi

*: Sadece Ekim ayı verilerini kapsamaktadır.

Aktif münhal kayıtları incelendiğinde, 2021 yılı üçüncü çeyrek sonu itibarıyla toplam 853 iş münhalinin Ekim ayına aktarıldığı, 2021 yılı dördüncü çeyreğinde toplamda 49 yeni münhal açıldığı görülmektedir. İlgili dönemde 3 adet doldurulan ve 31 adet iptal edilen münhal neticesinde, 2021 yılı Ekim ayı sonu itibarıyla toplam 871 münhal bir sonraki döneme devredilmiştir.

Tablo 2.2: Aktif Münhal Kayıtlarının Genel Görünümü (kişi)

| | 2020 Q3 | 2020 Q4 | 2021 Q1 | 2021 Q2 | 2021 Q3 | 2021 Q4* |
|---|---------|---------|---------|---------|---------|----------|
| Geçen dönemden devreden iş münhalleri | 1.770 | 615 | 644 | 799 | 858 | 856 |
| Dönem içinde alınan iş münhalleri | 127 | 137 | 278 | 103 | 75 | 49 |
| Dönem içinde doldurulan iş münhalleri | 18 | 28 | 19 | 6 | 11 | 3 |
| Dönem içinde iptal edilen iş münhalleri | 1.264 | 80 | 106 | 38 | 66 | 31 |
| Ertesi döneme devreden iş münhalleri | 615 | 644 | 799 | 858 | 853 | 871 |

Kaynak: Çalışma Dairesi

*: Sadece Ekim ayı verilerini kapsamaktadır.

Grafik 2.2: Başvurular - Münhaller - Yerleştirilenler

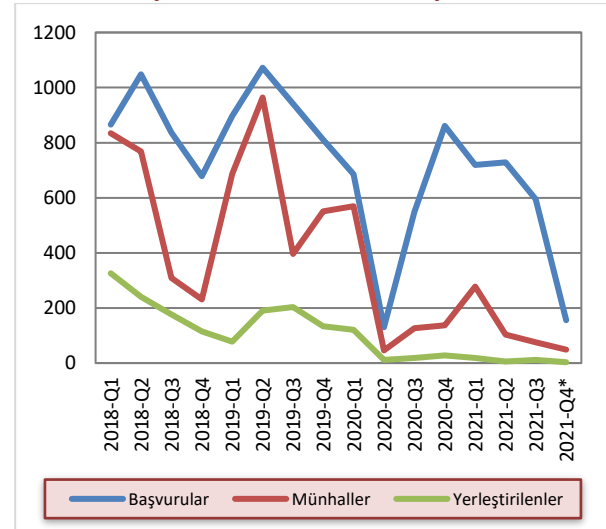

Kaynak: Çalışma Dairesi

*: Sadece Ekim ayı verilerini kapsamaktadır.

2.2 SOSYAL SİGORTALARA KAYITLI ÇALIŞANLAR

(2022 yılı üçüncü çeyreğine ait istatistikler temin edilemediğinden güncelleme yapılamamıştır.)

2020 yılında tüm dünyayı etkileyen Covid-19 salgını nedeniyle toplam aktif sigortalı çalışanların sayısında yaşanan düşüş 2022 yılı itibarı ile artmaya ve salgın öncesi rakamlara yaklaşmaya başlamıştır. Covid-19 salgını öncesinde 119.568 olan kayıtlı çalışan sayısı, 2021 yılı Ocak ayına geldiği zaman 105.945'e gerilemiş, 2022 yılı Haziran ayı itibarıyla 117.390 seviyesine yükselmiştir. Aynı dönemde çalışma iznli toplam sigortalı çalışan sayısı yüzde 23 artarak, 38.340'dan 47.147'e, KKTC vatandaşı çalışan sayısı ise 67.605'ten 70.243'e yükselmiştir.

Grafik 2.3: Sigortaya Kayıtlı Çalışan Sayısı

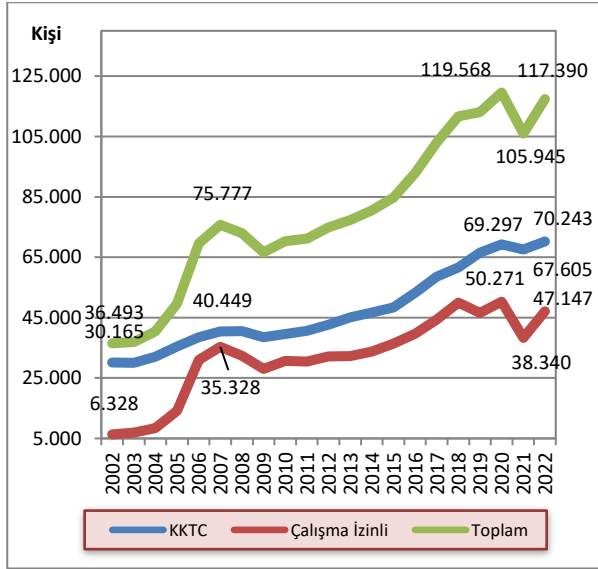

Kaynak: Sosyal Sigortalar Dairesi

*2002-2019 yılları arasında Mart, 2020-2021 yılları için Ocak, 2022 yılı için Haziran ayı verileri kullanılmaktadır.

2020 yılında 50,271 olan toplam çalışma iznli sigortalı sayısı, 2022 yılı Haziran ayı itibarı ile 47.147'ye gerilemiştir. Çalışma iznli sigortalı sayısındaki bu değişimde en büyük pay Türkiye Cumhuriyeti uyruklu sigortalıların sayısındaki değişimden kaynaklanmaktadır. 2020 yılı başında 33.767 olan Türkiye Cumhuriyeti uyruklu sigortalı sayısı, 2021 yılında 24.711 kişiye gerilemiş, 2022 yılında ise yüzde 27,9 artarak 31.613'e yükselmiştir. Aynı dönemde diğer ülke vatandaşı sigortalı çalışanların sayısı ise 16.504'ten 13.629'a gerilemiş ve sonrasında 15.534'e yükselmiştir.

Grafik 2.4: Çalışma İznli Aktif Sigortalı Çalışanlar

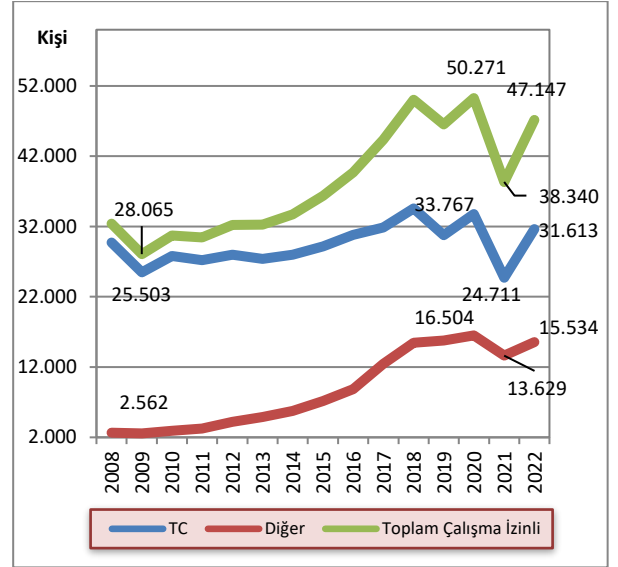

Kaynak: Sosyal Sigortalar Dairesi

KKTC vatandaşı sigortalı çalışanların toplam sigortalı çalışanlar içindeki payı 2008 yılından 2020 yılına kadar yüzde 55 ile yüzde 58 arasında değişkenlik gösterirken, Covid-19 salgınının etkisiyle çalışma iznli çalışan sayısındaki düşüş sonrası, 2021 yılında yüzde 63,8'e yükselmiştir. 2022 yılı başlangıcında salgın etkilerinin geçmesiyle tekrar artan çalışma iznli nüfus ile birlikte, 2022 Haziran ayında KKTC vatandaşı sigortalı çalışanların payı yüzde 60'a gerilemiştir. Türkiye Cumhuriyeti uyruklu sigortalıların toplam sigortalılar içindeki payı 2008 yılında yüzde 40,8 iken bu oran 2021 yılında yüzde 23,3'e gerilemiş, 2022 yılında ise yüzde 27'ye yükselmiştir. Diğer uyruklu sigortalıların payı ise aynı dönem içinde yüzde 13,8'den yüzde 12,9'a düştükten sonra 2022 yılı ile birlikte tekrar yüzde 13 seviyesine yükselmiştir.

Grafik 2.5: Kayıtlı Çalışan Sayısının Dağılımı

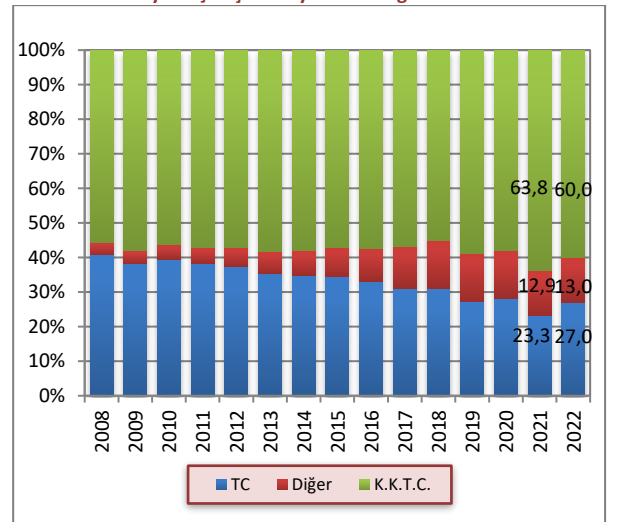

Kaynak: Sosyal Sigortalar Dairesi

2.3 ENFLASYON

2022 yılının üçüncü çeyreğinde enflasyon, Temmuz, Ağustos ve Eylül aylarında bir önceki aya göre sırasıyla yüzde 5,21, yüzde 3,31 ve yüzde 3,08 olarak gerçekleşmiştir. 2021 yılının aynı döneminde enflasyon sırasıyla yüzde 2,23, yüzde 2,54 ve yüzde 2,08 olarak

gerçekleşmişti. 2021 yılının ilk dokuz ayında ortalama yüzde 1,71 olan aylık enflasyon, 2022 yılının aynı döneminde ortalama yüzde 6,49 seviyesinde gerçekleşmiştir.

Grafik 2.6: Bir Önceki Aya Göre Gerçekleşen Enflasyon Oranı

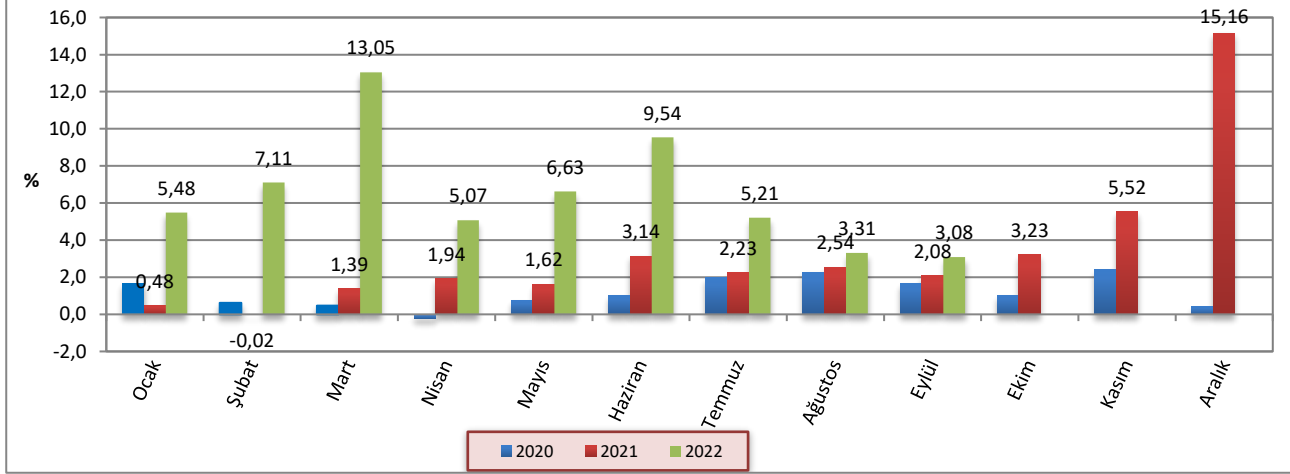

Kaynak: İstatistik Kurumu

2022 yılının üçüncü çeyreğinde, bir önceki yılın aynı ayına göre yıllık enflasyon Temmuz, Ağustos ve Eylül aylarında sırasıyla yüzde 116,56, yüzde 118,18 ve yüzde 120,32 olarak gerçekleşmiştir. 2021 yılının aynı döneminde enflasyon sırasıyla yüzde 20,23, yüzde 20,54 ve yüzde 21,01 olarak gerçekleşmişti.

2022 yılının üçüncü çeyreğinde bir önceki yılın Aralık ayına göre enflasyon Temmuz, Ağustos ve Eylül aylarında sırasıyla yüzde 64,93, yüzde 70,38 ve yüzde 75,64 olarak gerçekleşmiştir. 2021 yılı üçüncü çeyreğinde ise önceki yılın Aralık ayına göre enflasyon sırasıyla yüzde 11,26, yüzde 14,09 ve yüzde 16,46 olarak gerçekleşmişti.

Grafik 2.7: Bir Önceki Yılın Aynı Ayına Göre Enflasyon Oranı

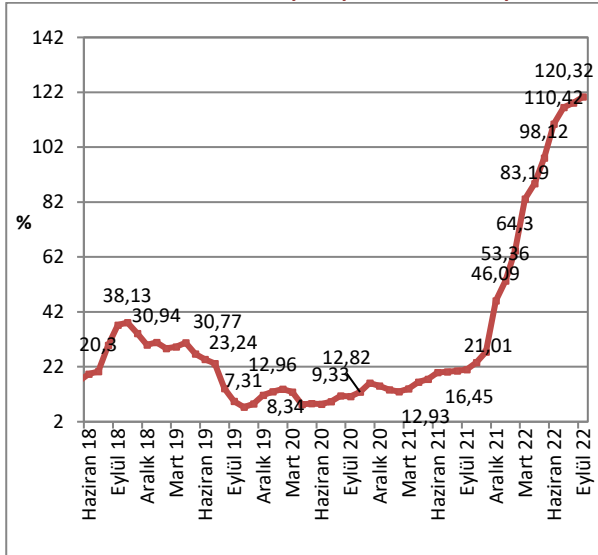

Kaynak: İstatistik Kurumu

Grafik 2.8: Önceki Yılın Aralık Ayına Göre Birikimli Enflasyon Oranı

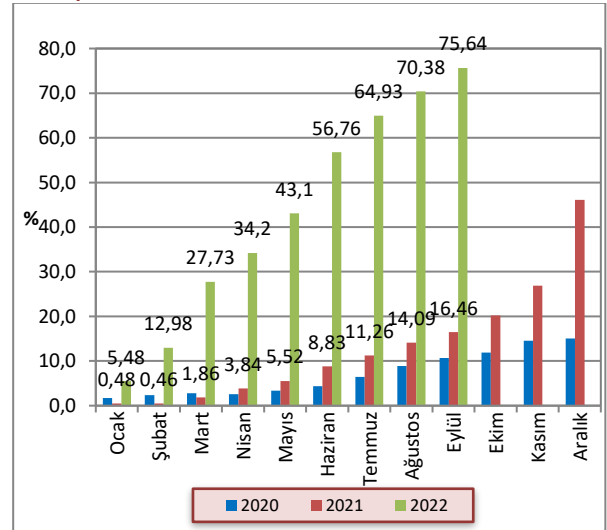

Kaynak: İstatistik Kurumu

2022 yılı Eylül ayı sonunda yıllık fiyat artışının en yüksek olduğu harcama grupları sırasıyla, yüzde 209,52 ile eğlence ve kültür, yüzde 154,80 ile lokanta ve oteller, yüzde 133,40 ile ulaştırma ve yüzde 123,39 ile gıda ve alkolsüz içecekler kalemleridir.

2022 yılı Eylül ayı sonu itibarıyla önceki yılın aynı dönemine göre yüzde 49,60 ile en düşük artışı yaşayan kalem haberleşme olmuştur.

Grafik 2.9: Ana Harcama Gruplarına Göre Enflasyon Oranları

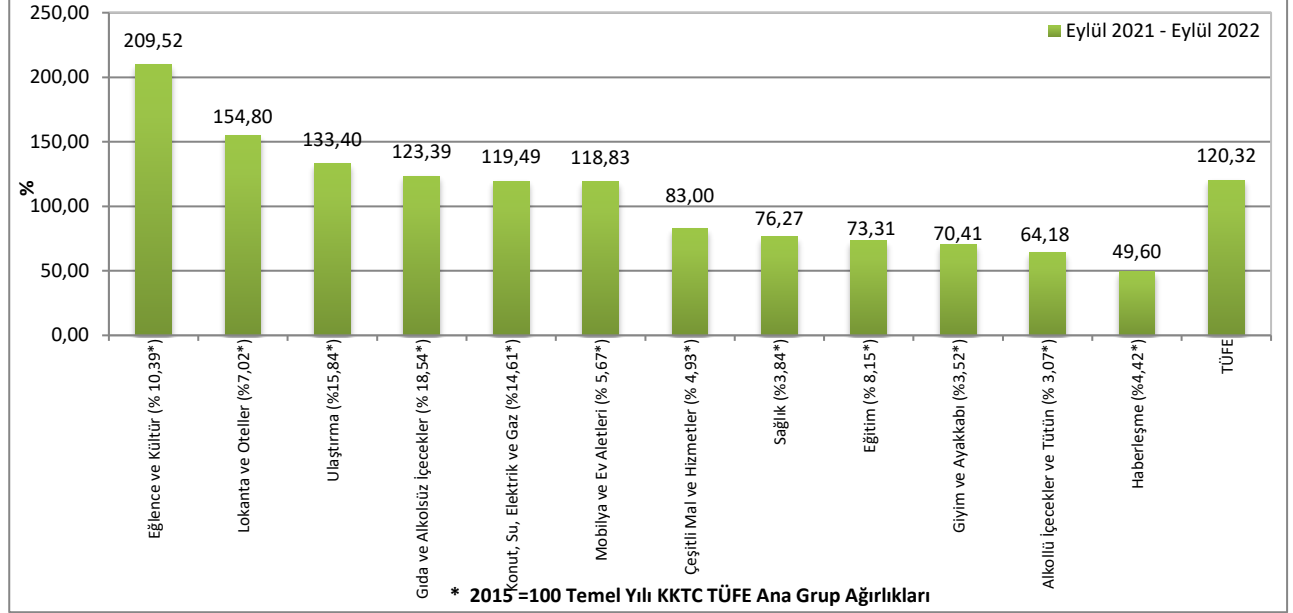

Kaynak: İstatistik Kurumu

2021 ve 2022 yıllarına ait Tüketici Fiyat Endeksi değişim oranları aylık, bir önceki yılsonuna göre ve yıllık olarak Tablo 2.3'te verilmektedir.

Tablo 2.3: Tüketici Fiyat Endeksi (% Değişim, 2015=100)

| | Aylar | Aylık | Bir Önceki Yılsonuna Göre | Bir Önceki Yılın Aynı Dönemine Göre |
|------|---------|-------|---------------------------|-------------------------------------|
| 2021 | Ocak | 0,48 | 0,48 | 13,65 |
| | Şubat | -0,02 | 0,46 | 12,93 |
| | Mart | 1,39 | 1,86 | 13,97 |
| | Nisan | 1,94 | 3,84 | 16,45 |
| | Mayıs | 1,62 | 5,52 | 17,46 |
| | Haziran | 3,14 | 8,83 | 19,93 |
| | Temmuz | 2,23 | 11,26 | 20,23 |
| | Ağustos | 2,54 | 14,09 | 20,54 |
| | Eylül | 2,08 | 16,46 | 21,01 |
| | Ekim | 3,23 | 20,23 | 23,63 |
| | Kasım | 5,52 | 26,86 | 27,39 |
| | Aralık | 15,16 | 46,09 | 46,09 |
| 2022 | Ocak | 5,48 | 5,48 | 53,36 |
| | Şubat | 7,11 | 12,98 | 64,3 |
| | Mart | 13,05 | 27,73 | 83,19 |
| | Nisan | 5,07 | 34,2 | 88,81 |
| | Mayıs | 6,63 | 43,1 | 98,12 |
| | Haziran | 9,54 | 56,76 | 110,42 |
| | Temmuz | 5,21 | 64,93 | 116,56 |
| | Ağustos | 3,31 | 70,38 | 118,18 |
| | Eylül | 3,08 | 75,64 | 120,32 |

Kaynak: İstatistik Kurumu

3 DIŐ TİCARET VE TURİZM

(KKTÇ Ticaret Dairesi tarafından hazırlanan 2022 yılına ait ihracat ve ithalat verileri temin edilemediğinden, ilgili dönem için güncelleme yapılamamıştır. 2022 yılı Ekim ayında Ticaret Dairesi'nden sağlanan veriler ışığında 2021 verilerinde güncellemeler yapılmıştır.)

3.1 İHRACAT VE İTHALAT GELİŐMELERİ

Ticaret Dairesi tarafından açıklanan ihracat ve ithalat verilerine göre 2021 yılının dördüncü çeyreğinde ihracat toplamı bir önceki yılın aynı dönemine kıyasla yüzde 18,24 artmıştır. 2020 yılının dördüncü çeyreğinde yapılan ihracat 18,5 milyon ABD doları iken, bu rakam 2021 yılının aynı döneminde 21,9 milyon ABD dolarına yükselmiştir.

2020 yılının tamamında 101,1 milyon ABD doları olan ihracat rakamı, 2021 yılında 128,6 milyon ABD dolarına yükselmiştir. İthalat toplamı ise, 2021 yılı dördüncü çeyreğinde önceki yılın aynı dönemine göre yüzde 21,4 artmıştır. 2021 yılı dördüncü çeyreği ithalatında, önceki yılın aynı ayına göre, Ekim ayında yüzde 0,79, Kasım ayında yüzde 65,9 ve Aralık ayında ise yüzde 6,32 artış gerçekleşmiştir.

Tablo 3.1: İhracat ve İthalat

| | İhracat (ABD doları) | | | İthalat (ABD doları) | | |
|--------------------|----------------------|--------------------|---------------|----------------------|----------------------|---------------|
| | 2020 | 2021 | Yüzde Değişim | 2020 | 2021 | Yüzde Değişim |
| Ocak | 11.817.646 | 9.849.485 | -16,65 | 116.706.214 | 115.062.257 | -1,41 |
| Şubat | 15.155.057 | 15.494.630 | 2,24 | 142.896.577 | 92.680.678 | -35,14 |
| Mart | 10.259.962 | 20.788.633 | 102,62 | 94.563.909 | 104.678.765 | 10,70 |
| I. Çeyrek | 37.232.665 | 46.132.748 | 23,90 | 354.166.700 | 312.421.700 | -11,79 |
| Nisan | 14.181.526 | 14.642.293 | 3,25 | 51.166.711 | 115.758.505 | 126,24 |
| Mayıs | 8.060.696 | 9.728.958 | 20,70 | 84.533.102 | 137.365.832 | 62,50 |
| Haziran | 6.472.777 | 11.819.561 | 82,60 | 113.963.990 | 124.305.072 | 9,07 |
| II. Çeyrek | 28.714.999 | 36.190.812 | 26,03 | 249.663.803 | 377.429.409 | 51,18 |
| Temmuz | 5.157.829 | 5.856.280 | 13,54 | 110.744.810 | 125.870.895 | 13,66 |
| Ağustos | 6.433.544 | 8.897.031 | 38,29 | 119.560.008 | 130.891.732 | 9,48 |
| Eylül | 5.040.279 | 9.663.556 | 91,73 | 106.638.686 | 165.710.085 | 55,39 |
| III. Çeyrek | 16.631.652 | 24.416.867 | 46,81 | 336.943.504 | 422.472.712 | 25,38 |
| Ekim | 5.256.282 | 8.074.572 | 53,62 | 127.245.488 | 128.246.681 | 0,79 |
| Kasım | 6.523.307 | 7.132.386 | 9,34 | 107.381.601 | 178.172.538 | 65,92 |
| Aralık | 6.746.469 | 6.698.628 | -0,71 | 144.233.863 | 153.346.769 | 6,32 |
| IV. Çeyrek | 18.526.058 | 21.905.586 | 18,24 | 378.860.952 | 459.765.988 | 21,35 |
| Yıl Toplamı | 101.105.374 | 128.646.013 | 27,24 | 1.319.634.959 | 1.572.089.809 | 19,13 |

Kaynak: Ticaret Dairesi

Not: 1) Kıbrıs Rum kesimine yapılan ihracat dâhil değildir.

2020 yılında yapılan ithalat içerisinde en büyük ikinci paya sahip olan yakıt kalemi, 2021 yılında önceki yıla göre yüzde 88,5 artış göstermiş ve toplam içerisindeki payı yüzde 10,77 ile ilk sırada yer almıştır. 2021 yılında petrol varil fiyatlarının USD bazında ortalama 50 ABD doları seviyelerinden 87 ABD dolarına ulaşması, navlun fiyatlarında ABD doları bazında artış ve Güney Kıbrıs kaynaklı talep artışı, yakıt ithalatında artış yaşanmasına neden olmuştur.

2021 yılında ikinci en yüksek paya sahip taşıt araçları kalemi, bir önceki yıla göre yüzde 12,1 azalmıştır. Üçüncü en yüksek paya sahip olan inşaat demiri kalemi, bir önceki yılın aynı dönemine göre yüzde 65,5 artmış, toplam ithalat içerisindeki payı ise yüzde 3,23 olmuştur. İthalat kalemleri arasından seçilmiş en yüksek on kalemin toplam ithalat içerisindeki payı 2020 yılında yüzde 29,6, 2021 yılında ise yüzde 24,5 seviyesinde gerçekleşmiştir. Seçilmiş on kalemin toplam ithalatı 2021 dördüncü çeyrekte bir önceki yıla göre yüzde 39,0 artış göstermiştir.

Tablo 3.2: Önemli İthal Malları (ABD doları)

| Mal Cinsi | 2020 | Genel Toplam İçindeki Payı | 2021 | Genel Toplam İçindeki Payı | Yüzde Değişim |
|------------------------------|----------------------|----------------------------|----------------------|----------------------------|---------------|
| Yakıt | 89.837.025 | 6,81 | 169.378.112 | 10,77 | 88,54 |
| Taşıtl Araçlar | 125.960.074 | 9,55 | 110.673.459 | 7,04 | -12,14 |
| İnşaat Demiri | 30.664.348 | 2,32 | 50.744.492 | 3,23 | 65,48 |
| Hayvan Yemleri ve Katkı Mad. | 31.035.892 | 2,35 | 46.330.744 | 2,95 | 49,28 |
| Konfeksiyon | 29.429.222 | 2,23 | 34.764.130 | 2,21 | 18,13 |
| İlaçlar | 30.195.611 | 2,29 | 29.390.314 | 1,81 | -2,67 |
| Alkollü İçecekler | 18.057.361 | 1,37 | 28.403.797 | 1,72 | 57,30 |
| Arpa | 676.996 | 0,05 | 27.112.088 | 1,87 | 3904,76 |
| Sanayi Tipi Makineler | 16.184.639 | 1,23 | 23.713.066 | 1,51 | 46,52 |
| Mısır | 18.046.697 | 1,37 | 21.710.520 | 1,38 | 20,30 |
| Toplam | 390.087.865 | 29,56 | 542.220.722 | 24,49 | 39,00 |
| Genel İthalat Toplamı | 1.319.634.959 | | 1.572.089.809 | | 19,13 |

Kaynak: Ticaret Dairesi

KKTC'nin ihracat ve ithalatının 2011 ve 2021 dönemleri arasındaki 10 yıllık seyri incelendiği zaman, her yılın ilk yarısında artan ihracat hacminin, ikinci yarıda düştüğü görülmektedir. İhracat, 2021 yılı Ekim ayında 8 milyon, Kasım ayında 7,1 milyon ve Aralık ayında 6,6 milyon ABD dolarına ulaşmıştır. Hala salgın etkilerinden tam olarak kurtulmamış olmasına rağmen 2021 yılı ihracatının, yılın son çeyreğinin toplamı son altı yılın son çeyrek toplamlarının ve yıllık toplamı ise son üç yılın yıllık toplamlarının üzerindedir.

İthalat ise, 2021 yılı Kasım ve Aralık aylarında sırasıyla 178,2 ve 153,3 milyon ABD dolarına yükselerek artışını

sürdürmüştür. 2008 yılının Ağustos ayından itibaren gerçekleşen en düşük seviye, 2020 yılının Nisan ayında 51,2 milyon ABD doları ile kaydedilmiştir. İthalatın yıllık hareketli ortalamasına bakıldığında, 2020 yılı Şubat ayına kadar normal seyrettiği, Covid-19 salgını sebebiyle 2020 yılı Mart ayından itibaren hızlı bir düşüşe geçtiği ve 2021 yılının ikinci çeyreğine kadar düşmeye devam ettiği 2021 yılı ikinci yarısında ise artmaya başladığı görülmektedir. 2019 yılında aylık ithalat ortalaması 132,4 milyon ABD doları seviyesinde iken, 2021 yılında aylık ithalat ortalaması 131,0 milyon ABD doları olarak gerçekleşmiştir.

Grafik 3.1: İthalat ve İhracat

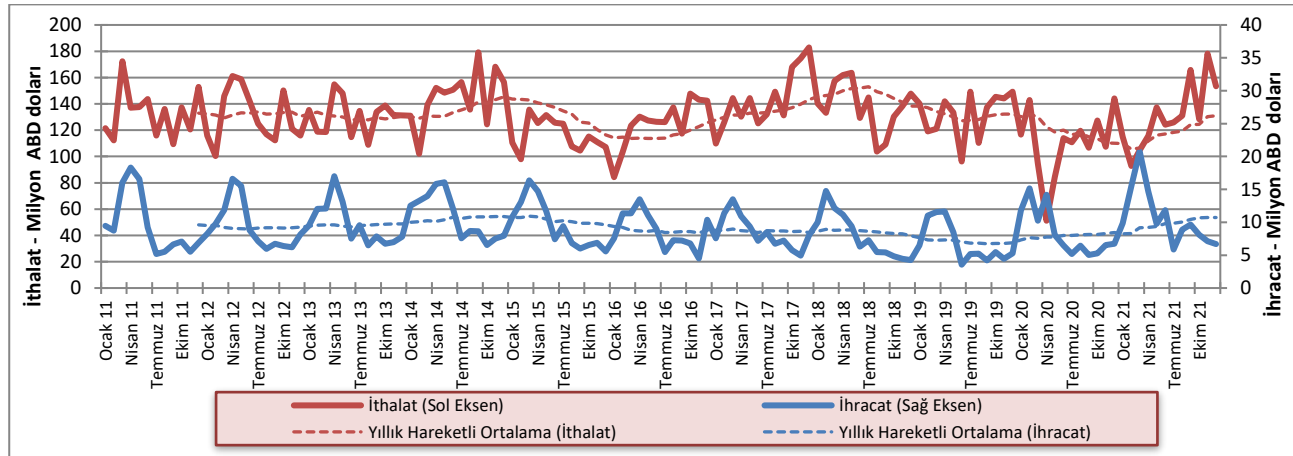

Kaynak: Ticaret Dairesi

2020 yılında 118,4 milyon ABD doları olan ortalama aylık ticaret hacmi, 2021 yılında 141,7 milyon ABD doları seviyesine yükselmiştir. Ortalama dış ticaret açığı ise 101,5 milyon ABD dolarından 120,3 milyon ABD doları seviyesine yükselmiştir. 2006 - 2010 yılları arasında ihracatın ithalatı karşılama oranı ortalama

olarak yüzde 5 seviyesinde gerçekleşirken, 2011 - 2015 döneminde yüzde 7,3 seviyesine ulaşmıştır. 2016 - 2021 yılları arasında ise ortalama yüzde 6,9 olarak gerçekleşmiştir. 2020 yılında ihracatın ithalatı karşılama oranı yüzde 8,68 iken, 2021 yılında yüzde 8,86 seviyesinde gerçekleşmiştir.

Grafik 3.2: Dış Ticaret Hacmi (ihracat + ithalat), Dış Ticaret Dengesi (ihracat - ithalat)

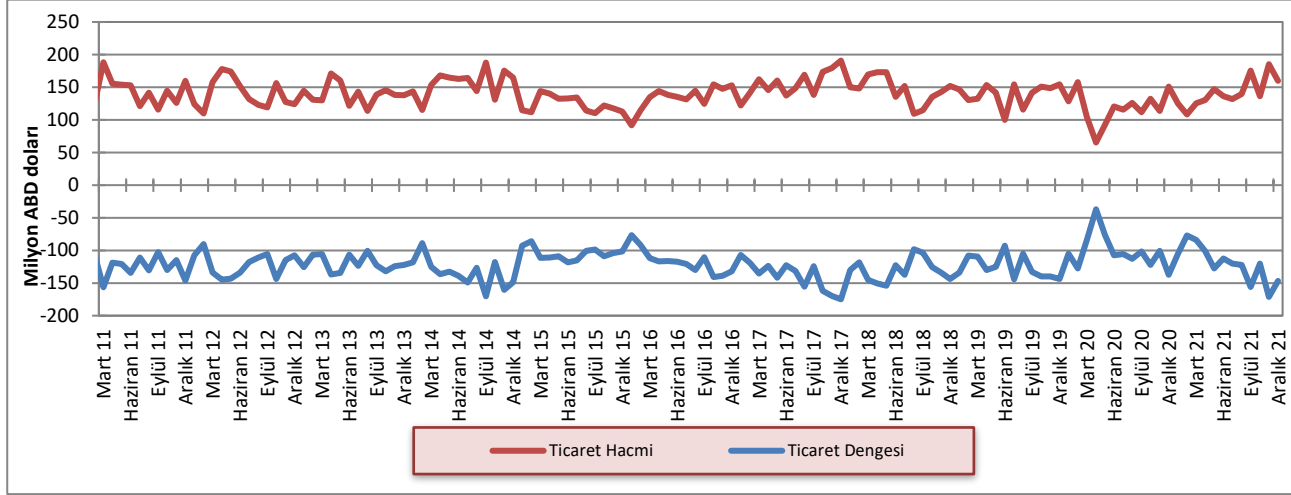

Kaynak: Ticaret Dairesi

2021 yılında Diğer Avrupa Ülkeleri, Avrupa Birliği Ülkeleri ve Orta Doğu Ülkeleri gruplarının toplam ihracat içindeki payları önceki yıla göre azalarak sırası ile yüzde 4,7, yüzde 1,5 ve yüzde 26,1 olarak gerçekleşmiştir.

Diğer Ülkeler grubunun payında ise artış yaşanmış ve yüzde 18,6 olarak gerçekleşmiştir. KKTC'nin gerçekleştirdiği toplam ihracat içinde en büyük paya sahip olan Türkiye'nin payı 2021 yılsonu itibarıyla yüzde 49,3 ile, 2020 yılı seviyesinin üzerine çıkmıştır.

Tablo 3.3: KKTC'nin Ülke Gruplarına Göre İhracatı (yüzde pay)

| Yıllar | Türkiye | AB Ülkeleri | Diğer Avrupa Ülkeleri | Orta Doğu Ülkeleri | Diğer Ülkeler |
|--------|---------|-------------|-----------------------|--------------------|---------------|
| 2006 | 47,6 | 15,0 | 15,1 | 17,8 | 4,5 |
| 2007 | 58,4 | 15,8 | 8,8 | 11,6 | 5,4 |
| 2008 | 49,9 | 20,5 | 5,9 | 17,0 | 6,7 |
| 2009 | 54,2 | 18,5 | 1,7 | 19,5 | 6,1 |
| 2010 | 46,4 | 12,2 | 3,6 | 32,3 | 5,5 |
| 2011 | 53,3 | 8,3 | 1,3 | 32,0 | 5,1 |
| 2012 | 51,0 | 7,7 | 1,0 | 35,7 | 4,6 |
| 2013 | 52,2 | 7,6 | 2,3 | 31,9 | 6,0 |
| 2014 | 60,1 | 3,7 | 0,6 | 31,1 | 4,5 |
| 2015 | 56,1 | 5,2 | 3,2 | 30,2 | 5,3 |
| 2016 | 62,5 | 10,2 | 0,9 | 22,7 | 3,7 |
| 2017 | 60,4 | 7,9 | 1,6 | 21,1 | 9,0 |
| 2018 | 51,7 | 10,3 | 2,5 | 25,9 | 9,6 |
| 2019 | 52,3 | 2,6 | 2,7 | 37,0 | 5,4 |
| 2020 | 49,0 | 2,0 | 10,3 | 31,2 | 7,5 |
| 2021 | 49,3 | 1,5 | 4,7 | 26,0 | 18,5 |

Kaynak: Ticaret Dairesi

2021 yılında toplam ithalatta Türkiye'nin payı yüzde 62,9, AB ülkelerinin payı ise yüzde 15'dir. 2020 yılı ile kıyaslandığında Türkiye ve Orta Doğu Ülkelerinden yapılan ithalatın payında artış, AB ülkeleri, Uzak Doğu

Ülkeleri, Diğer Avrupa Ülkeleri ve Diğer Ülkeler gruplarının paylarında ise düşüş gerçekleştiği görülmektedir.

Tablo 3.4: KKTC'nin Ülke Gruplarına Göre İthalatı (yüzde pay)

| Yıllar | Türkiye | AB Ülkeleri | Uzak Doğu Ülkeleri | Diğer Avrupa Ülkeleri | Orta Doğu Ülkeleri | Diğer Ülkeler |
|--------|---------|-------------|--------------------|-----------------------|--------------------|---------------|
| 2006 | 68,8 | 18,0 | 6,0 | 1,2 | 4,8 | 1,2 |
| 2007 | 67,9 | 16,1 | 7,3 | 2,6 | 4,3 | 1,8 |
| 2008 | 69,8 | 14,0 | 6,5 | 4,7 | 3,4 | 1,6 |
| 2009 | 69,6 | 15,5 | 6,6 | 2,3 | 4,0 | 2,0 |
| 2010 | 70,9 | 15,6 | 5,7 | 1,9 | 4,3 | 1,6 |
| 2011 | 68,6 | 16,8 | 4,9 | 2,5 | 5,2 | 2,0 |
| 2012 | 72,4 | 14,5 | 4,8 | 1,7 | 4,8 | 1,8 |
| 2013 | 66,7 | 15,8 | 6,6 | 3,8 | 5,4 | 1,7 |
| 2014 | 64,7 | 15,5 | 8,1 | 4,6 | 4,9 | 2,2 |
| 2015 | 64,5 | 18,1 | 7,7 | 3,0 | 4,7 | 2,0 |
| 2016 | 60,4 | 20,9 | 8,7 | 3,3 | 4,5 | 2,2 |
| 2017 | 58,6 | 21,7 | 8,4 | 3,4 | 4,9 | 2,7 |
| 2018 | 58,8 | 19,6 | 8,2 | 4,9 | 5,5 | 2,8 |
| 2019 | 58,4 | 18,1 | 9,6 | 5,4 | 6,0 | 2,4 |
| 2020 | 60,4 | 17,0 | 12,1 | 3,2 | 4,4 | 2,9 |
| 2021 | 62,9 | 15,0 | 8,9 | 3,7 | 6,6 | 2,9 |

Kaynak: Ticaret Dairesi

3.2 TURİZM

2021 yılında, Covid-19 salgınına karşı alınan önlemlerin devam etmesine bağlı olarak ülkeye giren yolcu sayısı düşük seyretmeye devam etmiş, 2022 yılının ilk altı ayında ise salgın öncesi seviyelere yaklaşılmaya başlanmış ve 2022 yılı ikinci çeyreğinde yükselme göstermiştir. Hava ve deniz yolu ile ülkeye gelen yolcu sayısı 2022 yılının Temmuz, Ağustos ve Eylül aylarında sırasıyla 125.790, 134.394 ve 165.276 olarak gerçekleşmiştir. Salgının olmadığı 2019 yılının aynı

döneminde bu rakamlar 152.247, 159.250 ve 192.123 idi. Bu rakamlara göre 2022 yılının üçüncü çeyreğinde ülkeye giren yolcu sayısı, 2019 yılının aynı dönemine göre yüzde 15,51 daha düşük gerçekleşmiştir. 2022'nin ilk dokuz ayı ile 2019 yılının ilk dokuz ayı kıyaslandığında ise yüzde 24,19 geride olduğu görülmektedir. 2022 yılı üçüncü çeyreğinde ülkeye gelen yolcu sayısı 425.460 olup, 2021 yılının aynı dönemine göre yüzde 100,8 artış göstermiştir. Üçüncü çeyrekte gelen yolcu sayısının 329.884'ü T.C. uyruklu, 95.576'sı ise üçüncü ülkelerden gelen yolculardan oluşmaktadır.

Tablo 3.5: KKTC'ye Hava ve Deniz Yolu ile Gelen Yolcu Sayısı

| Dönem | T.C. Uyruklu | | | 3. Ülke Uyruklu | | | Toplam | | |
|--------------------|----------------|----------------|---------------|-----------------|----------------|---------------|----------------|----------------|---------------|
| | 2021 | 2022 | Yüzde Değişim | 2021 | 2022 | Yüzde Değişim | 2021 | 2022 | Yüzde Değişim |
| Ocak | 3.079 | 45.065 | 1.363,6 | 2.216 | 9.239 | 316,9 | 5.295 | 54.385 | 927,1 |
| Şubat | 2.307 | 52.582 | 2.179,2 | 4.641 | 15.385 | 231,5 | 6.948 | 67.967 | 878,2 |
| Mart | 3.639 | 79.811 | 2.093,2 | 6.393 | 25.380 | 297,0 | 10.032 | 105.191 | 948,6 |
| I. Çeyrek | 9.025 | 177.458 | 1866,3 | 13.250 | 50.004 | 277,4 | 22.275 | 227.543 | 921,5 |
| Nisan | 5.688 | 57.120 | 904,2 | 4.973 | 21.926 | 340,9 | 10.661 | 79.046 | 641,5 |
| Mayıs | 7.686 | 104.061 | 1.253,9 | 3.368 | 25.281 | 650,6 | 11.054 | 129.342 | 1070,1 |
| Haziran | 14.892 | 95.125 | 538,8 | 4.224 | 25.195 | 496,5 | 19.116 | 120.320 | 529,4 |
| II. Çeyrek | 28.266 | 256.306 | 806,8 | 12.565 | 72.402 | 476,2 | 40.831 | 328.708 | 705,0 |
| Temmuz | 31.561 | 98.343 | 211,6 | 7.489 | 27.447 | 266,5 | 39.050 | 125.790 | 222,1 |
| Ağustos | 60.296 | 104.263 | 72,9 | 10.863 | 30.131 | 177,4 | 71.159 | 134.394 | 88,9 |
| Eylül | 79.749 | 127.278 | 59,6 | 21.935 | 37.998 | 73,2 | 101.684 | 165.276 | 62,5 |
| III. Çeyrek | 171.606 | 329.884 | 92,2 | 40.287 | 95.576 | 137,2 | 211.893 | 425.460 | 100,8 |
| Toplam | 208.897 | 763.648 | 265,6 | 66.102 | 217.982 | 229,8 | 274.999 | 981.711 | 257,0 |

Kaynak: Turizm Planlama Dairesi

2022 yılının üçüncü çeyreğinde gelen yolcu sayısı 2019 yılına benzerlik göstererek artmaya devam etmiş ve Temmuz ayında 125 bin, Ağustos ayında 134 bin seviyesini bulmuştur. Eylül ayı itibarı ile 2019 yılına benzer bir biçimde, son dokuz aya göre zirve yaparak gelen yolcu sayısı 165 bine yükselmiştir.

Gelen yolcuların son beş yıllık ortalaması Temmuz ayı için 98.573, Ağustos ayı için 109.414 ve Eylül ayı için 132.308'dir. 2022 yılında gelen yolcu sayısı, Mart ayı itibarı ile beş yıllık ortalamadan üzerine çıkmıştır. Eylül ayında gelen yolcu sayısı son beş yılın ortalamasına kıyasla yüzde 24,9 daha yüksekken, 2019 yılının aynı dönemine göre yüzde 13,9 daha düşüktür.

2021 yılının ilk dokuz ayında, kara kapılarından ülkemize giren KKTC uyruklular hariç kişi sayısı 733.932 iken 2022 yılının aynı döneminde bu rakam 3.484.382 olarak gerçekleşmiştir. 2022 yılının üçüncü çeyreğinde kara kapılarından girişlere bakıldığında önceki yılın aynı dönemine göre Güney Kıbrıs uyruklu kişilerin 832.670'e, diğer ülke vatandaşlarının

girişlerinin ise 608,792'ye yükseldiği görülmektedir. 2022 yılının ilk dokuz ayında kara kapılarından Güney Kıbrıs uyruklu kişilerin giriş toplamı 2.130.687 olmuştur.

Grafik 3.3: 2022 Yılında Gelen Yolcu Sayısının 2020 ve 2021 Yılları ve Son 5 Yıllık Ortalamaları Karşılaştırılması

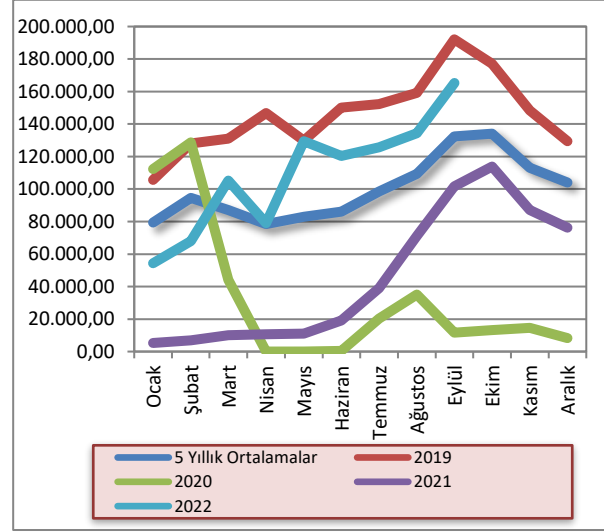

Kaynak: Turizm Planlama Dairesi

Tablo 3.6: Aylar İtibarıyla Kara Kapılarından Uyruklarına Göre KKTC'ye Yapılan Girişler

| Uyruk | Güney Kıbrıs | | Diğer Ülkeler | | Toplam | |
|---------------|----------------|------------------|----------------|------------------|----------------|------------------|
| | 2021 | 2022 | 2021 | 2022 | 2021 | 2022 |
| Ocak | 134 | 173.327 | 959 | 68.131 | 1.093 | 241.458 |
| Şubat | 213 | 176.744 | 907 | 74.437 | 1.120 | 251.181 |
| Mart | 1.099 | 204.509 | 2.484 | 107.582 | 3.583 | 312.091 |
| Nisan | 1.165 | 231.192 | 2.395 | 149.582 | 3.560 | 380.774 |
| Mayıs | 3.729 | 248.181 | 2.916 | 167.434 | 6.645 | 415.615 |
| Haziran | 90.680 | 264.064 | 39.340 | 177.737 | 130.020 | 441.801 |
| Temmuz | 119.204 | 272.994 | 57.318 | 196.884 | 176.522 | 469.878 |
| Ağustos | 142.201 | 311.463 | 63.570 | 223.088 | 205.771 | 534.551 |
| Eylül | 138.218 | 248.213 | 67.400 | 188.820 | 205.618 | 437.033 |
| Toplam | 496.643 | 2.130.687 | 237.289 | 1.353.695 | 733.932 | 3.484.382 |

Kaynak: Turizm Planlama Dairesi

Ülkemizde bulunan turistik tesislerin doluluk oranı, 2022 yılı Temmuz ayında yüzde 63,0, Ağustos ayında yüzde 67,9 ve Eylül ayında ise yüzde 56,5 olmuştur. 2021 yılının aynı döneminde, salgından dolayı gerçekleşen kapanma nedeniyle doluluk oranları Temmuz ayında yüzde 25,5, Ağustos ayında yüzde 37,0 ve Eylül ayında ise yüzde 33,3 olmuştur.

Grafik 3.4: Aylar İtibarıyla Yatak Doluluk Oranı (%)

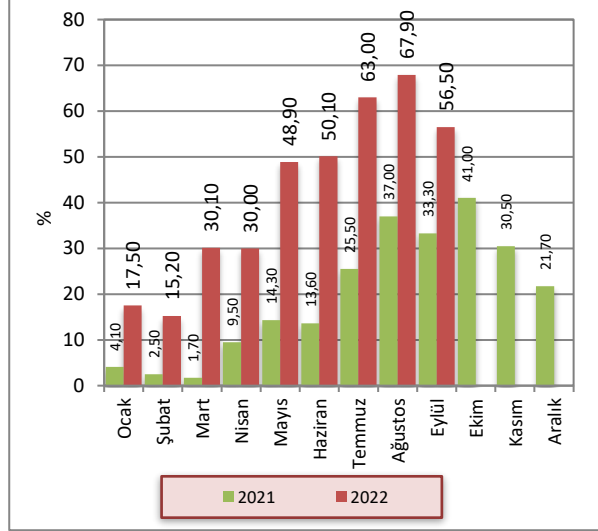

Kaynak: Turizm Planlama Dairesi

KKTC'deki turistik tesislerde konaklayan kişi sayısı 2021 ve 2022 yılları ilk dokuz ayında sırasıyla 206.912 ve 749.932 olarak gerçekleşmiştir. Geceleme toplamları ise aynı dönemlerde sırasıyla 699.243 ve 2.832.438 olarak gerçekleşmiştir.

Tablo 3.7: Uyuşuklara Göre Konaklayan Kişi Sayısı ve Gecelemeler

| | Konaklayan Kişi Sayısı | | | Gecelemeler | | |
|---------------|------------------------|----------------|---------------|----------------|------------------|---------------|
| | 2021 | 2022 | Yüzde Değişim | 2021 | 2022 | Yüzde Değişim |
| TC | 119.242 | 497.582 | 317,3 | 444.327 | 1.630.585 | 267,0 |
| Diğer | 33.015 | 194.858 | 490,2 | 136.958 | 1.058.409 | 672,8 |
| KKTC | 54.655 | 57.492 | 5,2 | 117.958 | 143.444 | 21,6 |
| Toplam | 206.912 | 749.932 | 262,4 | 699.243 | 2.832.438 | 305,1 |

Kaynak: Turizm Planlama Dairesi

Sektörün 2021 yılı sonu itibarıyla 26.244 olan yatak kapasitesi, bazı tesislerin lisanslarını yenilememesi nedeni ile 2022 yılının üçüncü çeyreği sonu itibarıyla 25.978'e düşmüştür. Yatak sayısında 2021 yılı üçüncü çeyreği sonuna kıyasla 2022 yılının üçüncü çeyreğinde yüzde 2,4 azalış gerçekleşmiştir.

Grafik 3.5: Yatak Kapasitesi

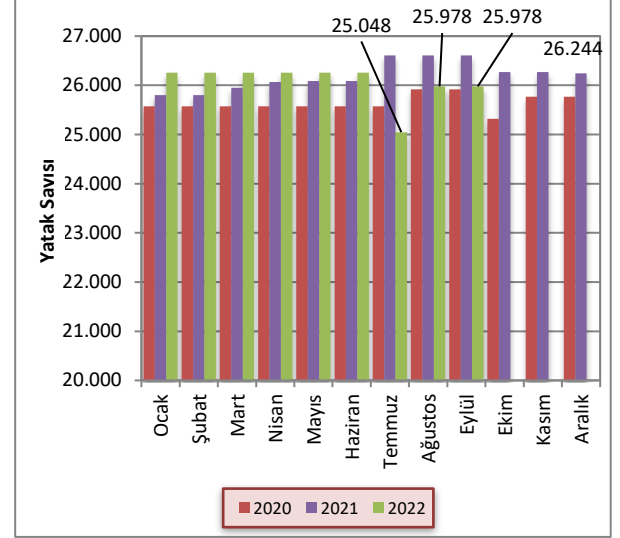

Kaynak: Turizm Planlama Daire

Gecelemeler toplamının turistik tesislerde konaklayan kişi sayısına bölünmesi ile elde edilen ortalama konaklama süresi 2021 yılının ilk dokuz ayında TC uyruklular ve diğer ülke vatandaşları için 4 gece olarak hesaplanmıştır. Bu rakamlar, 2022 yılının ilk dokuz ayında TC uyruklular için 3 gece, diğer ülke vatandaşları için ise 5 gece olarak hesaplanmıştır.

4 BÜTÇE GELİŞMELERİ

4.1 2022 YILI ÜÇÜNCÜ ÇEYREK SONUÇLARI

2022 mali yılının üçüncü çeyreğinde bir önceki yılın aynı dönemine kıyasla, KKTC bütçe gelir toplamında yüzde 159, gider toplamında ise yüzde 141,2 artış olmuştur. Bu değişimlerin ardından bütçe gelirleri ve bütçe giderleri 2022 yılı üçüncü çeyreğinde sırasıyla 5.857,2 ve 5.826,7 milyon TL olarak gerçekleşmiştir. 2021 yılının üçüncü çeyreğinde 154,6 milyon TL açık veren bütçe, 2022 yılının aynı döneminde 30,5 milyon TL fazla vermiştir.

Tablo 4.1: Bütçe Dengesi (Milyon TL)

| | 2021 | | 2022 | | % Değişim |
|------------------------|--------------------|-----------------------|------------------|-----------------------|--------------|
| | Yıllık Gerçekleşme | Tem-Eylül Gerçekleşme | Yıllık Öngörülen | Tem-Eylül Gerçekleşme | |
| Bütçe Gelirleri | 9.431,4 | 2.261,1 | 14.983,8 | 5.857,2 | 159,0 |
| Bütçe Giderleri | 10.386,1 | 2.415,7 | 21.462,8 | 5.826,7 | 141,2 |
| Bütçe Dengesi | -954,7 | -154,6 | -6.479,0 | 30,5 | |

Kaynak: Maliye Bakanlığı

2021 yılının tamamında elde edilen 9.431,4 milyon TL tutarındaki bütçe gelirleri toplamının yüzde 24'ü üçüncü çeyrek içinde tahsil edilmiştir. 2022 yılı tamamında 14.983,8 milyon TL seviyesinde gerçekleşmesi öngörülen toplam bütçe gelirlerinin yüzde 39,1'i üçüncü çeyrek içinde tahsil edilmiştir. 2022 yılı içinde hizmet ve faaliyetlerin yürütülmesinde harcanması öngörülen 21.462,8 milyon TL'nin yüzde 27,1'i üçüncü çeyrek içinde kullanılmıştır. Bu oran bir önceki yılın aynı döneminde yüzde 23,2 olarak gerçekleşmiştir.

Grafik 4.1: Bütçe Gerçekleşmeleri (Milyon TL)

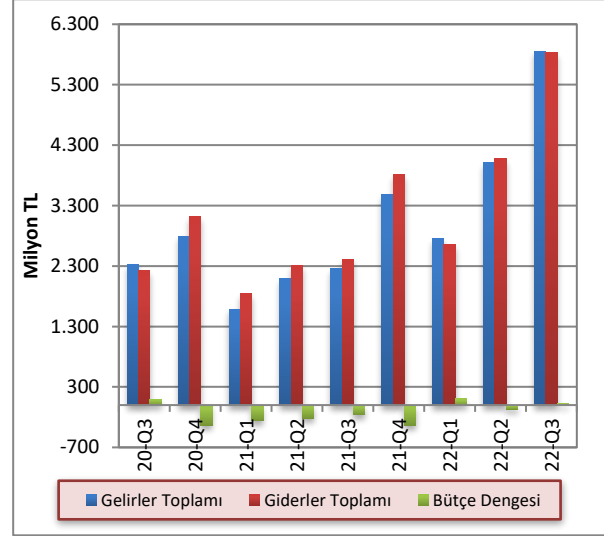

Kaynak: Maliye Bakanlığı

4.2 GELİRLER

2022 mali yılı üçüncü çeyreği itibarıyla bütçe gelirleri, bir önceki yılın aynı dönemine göre 3.596,1 milyon TL artış göstererek 5.857,2 milyon TL olmuştur. Bütçe gelirleri içerisinde en büyük paya sahip vergi gelirleri kalemi toplamı 2022 yılı üçüncü çeyreği içinde bir önceki yılın aynı dönemine kıyasla yüzde 141,2 artış yaşayarak 3.818,6 milyon TL olmuştur. Vergi gelirleri toplamı 2021 yılının aynı döneminde 1.583,4 milyon TL olarak gerçekleşmişti.

Bütçe gelirleri içinde ikinci en yüksek paya sahip olan alınan bağış, yardım ve krediler kalemi 2022 yılı üçüncü çeyreğinde 1.146,5 milyon TL, önceki yılın aynı döneminde ise 373,1 milyon TL olarak gerçekleşmiştir. Vergi dışı gelirler kalemi 2021 yılının üçüncü çeyreğinde 301 milyon TL iken, 2022 yılının aynı döneminde 12,3 milyon TL olarak gerçekleşmiştir. 2022 yılı üçüncü çeyreği içinde diğer gelirler kalemi 79,8 milyon TL seviyesinde gerçekleşmiştir.

Tablo 4.2: Bütçe Gelirleri (Milyon TL)

| | 2021 | 2022 | % Değişim |
|---|----------------|----------------|----------------|
| | Tem-Eylül | Tem-Eylül | |
| Vergi Gelirleri | 1.583,4 | 3.818,6 | 141,2 |
| Vergi Dışı Gelirler | 301,0 | 812,3 | 169,9 |
| Alınan Bağış, Yardım ve Krediler | 373,1 | 1.146,5 | 207,3 |
| Diğer Gelirler | 3,6 | 79,8 | 2.116,7 |
| Toplam | 2.261,1 | 5.857,2 | 159,0 |

Kaynak: Maliye Bakanlığı

2021 yılının üçüncü çeyreğinde vergi gelirleri kaleminin toplam bütçe gelirleri içindeki payı yüzde 70 iken, 2022 yılı aynı döneminde yüzde 65,2 olmuştur. 2022 yılının üçüncü çeyreğinde 2021 yılının aynı dönemine göre vergi dışı gelirler kaleminin payı yüzde 13,3'ten yüzde 13,9'a, diğer gelirler kaleminin payı ise yüzde 0,2'den yüzde 1,4'e yükselmiştir. 2021 yılının üçüncü çeyreğinde alınan bağış, yardım ve krediler kaleminin toplam bütçe gelirleri içindeki payı yüzde 16,5 iken, 2022 yılının aynı döneminde yüzde 19,6 seviyesine yükselmiştir.

Grafik 4.2: Bütçe Gelirlerinin Dağılımı (Yüzde pay)

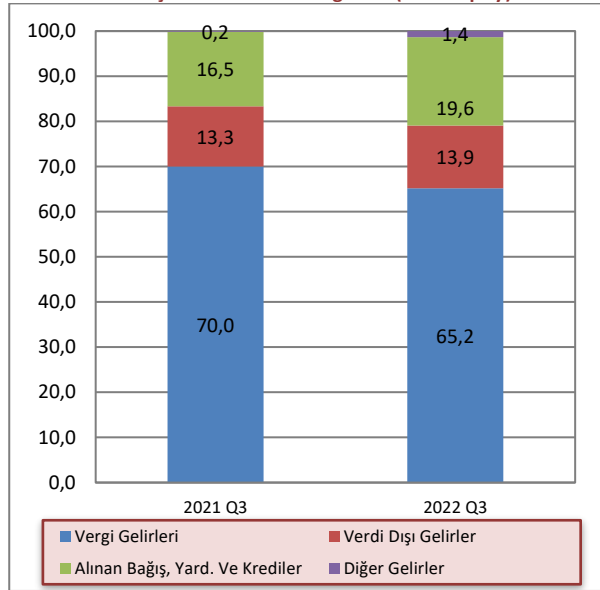

Kaynak: Maliye Bakanlığı

4.3 GİDERLER

2022 yılı üçüncü çeyreği itibarıyla bütçe giderleri toplamı, bir önceki yılın aynı dönemine göre yüzde 141,2 artış göstermiş ve 2.415,7 milyon TL'den 5.826,7 milyon TL'ye yükselmiştir. 2022 yılı üçüncü çeyreğinde cari transferler, personel giderleri ve mal ve hizmet alım giderleri kalemlerinde 2021 yılının aynı dönemine göre sırasıyla yüzde 152,8, yüzde 117,2, yüzde 245,5 artış yaşanmıştır. Aynı dönemlerde sermaye giderleri ve transferleri, faiz giderleri ve diğer giderler kalemlerinde sırasıyla yüzde 74,4 yüzde 145,9 ve yüzde 258,8 artış yaşanmıştır.

Tablo 4.3: Bütçe Giderleri (Milyon TL)

| | 2021 Tem-Eylül | 2022 Tem-Eylül | % Değişim |
|--|-------------------|-------------------|--------------|
| Cari Transferler | 1.055,8 | 2.669,5 | 152,8 |
| Personel Giderleri | 835,3 | 1.814,3 | 117,2 |
| Sermaye Giderleri ve Transferleri | 280,8 | 489,8 | 74,4 |
| Mal ve Hizmet Alım Giderleri | 136,7 | 472,3 | 245,5 |
| Faiz Giderleri | 52,2 | 128,9 | 145,9 |
| Diğer Giderler | 54,9 | 251,9 | 258,8 |
| Toplam | 2.415,7 | 5.826,7 | 141,2 |

Kaynak: Maliye Bakanlığı

Personel giderleri kaleminin toplam giderler içindeki payı, 2021 yılı üçüncü çeyreği içinde yüzde 34,6 iken, 2022 yılı üçüncü çeyreğinde yüzde 31,1 olmuştur. 2021 yılı üçüncü çeyreğinde bütçe giderleri toplamının yüzde 43,7'sini oluşturan cari transferler kaleminin payı, 2022 yılı aynı döneminde artış göstermiş ve yüzde 45,8 olmuştur. Personel giderleri ile cari transferler kalemleri toplamının bütçe giderleri içindeki payı, 2021 yılı üçüncü çeyreğinde yüzde 78,3 iken 2022 yılı aynı dönemde yüzde 76,9 seviyesinde gerçekleşmiştir. Diğer giderler kaleminin toplam giderler içindeki payı, 2021 yılı üçüncü çeyreği içinde yüzde 21,7 iken, 2022 yılı üçüncü çeyreğinde yüzde 23 olmuştur.

Grafik 4.3: Bütçe Giderlerinin Dağılımı (Yüzde pay)

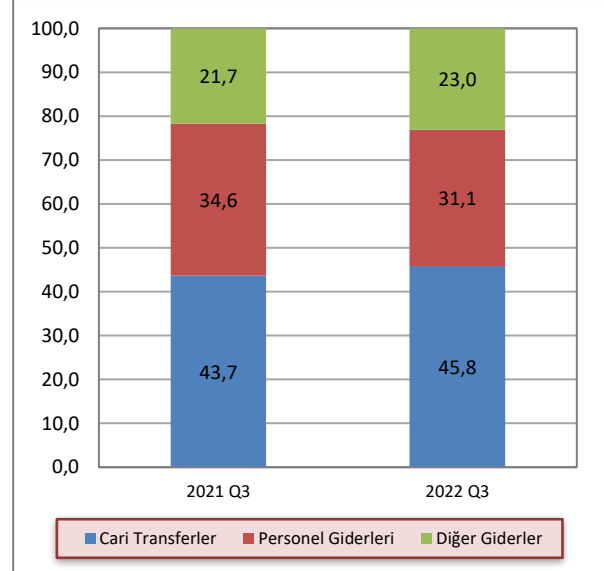

Kaynak: Maliye Bakanlığı

Not: Diğer giderler kalemi içerisinde sermaye giderleri ve transferler, mal ve hizmet alım giderleri ve faiz giderleri yer almaktadır.

4.4 DOKUZ AYLIK BÜTÇE UYGULAMA SONUÇLARI

2022 Mali Yılı Bütçe Tadil verilerine göre bütçe gelirleri ve giderleri toplamalarının sırasıyla 14.983,8 milyon TL ve 21.462,8 milyon TL olarak gerçekleşeceği öngörülmektedir. 2021 yılı bütçe gerçekleştirmelerine kıyasla, 2022 yılında bütçe gelirlerinde yüzde 58,9, bütçe giderlerinde ise yüzde 106,7 artış yaşanması öngörülmektedir.

2022 yılı ilk dokuz ayı sonunda, 2022 yılı için öngörülen bütçe gelirlerinin yüzde 84,3'ü tahsil edilmiş, öngörülen bütçe giderlerinin ise yüzde 58,5'i harcanmıştır. 2021 yılı aynı dönemi için bu oranlar yüzde 63,3 seviyesinde gerçekleşmişti. 2022 yılı ilk dokuz ayında yılın tamamı

için öngörülen alınan bağış, yardım ve krediler kaleminin yüzde 40,2'si tahsil edilmiştir.

2022 yılının ilk dokuz ayında bir önceki yılın aynı dönemine kıyasla vergi gelirleri, vergi dışı gelirler ve alınan bağış, yardım ve krediler kalemlerinde sırasıyla yüzde 112,6, yüzde 106,2 ve yüzde 89,2 artış yaşanmıştır. Aynı dönemler dikkate alındığında cari transferler, personel giderleri, mal ve hizmet alım giderleri kalemlerinde sırasıyla yüzde 114,2 yüzde 77,1 ve yüzde 135,6 artış yaşanmıştır. 2021 ve 2022 yılları ilk dokuz aylık bütçe gerçekleştirmeleri incelendiğinde bütçe gelirleri toplamı yüzde 111,5 artış göstererek 12.625,8 milyon TL seviyesine, bütçe giderleri ise yüzde 91,2 artış 12.559,1 milyon TL seviyesine yükselmiştir.

Tablo 4.4: Bütçe Uygulama Sonuçları (Milyon TL)

| | 2021 Yılı Gerçekleşme | 2022 Yılı Öngörülen | 2021-2022 Değişim (%) | 2021 Dokuz Aylık Gerçekleşme | 2022 Dokuz Aylık Gerçekleşme | 2021 Dokuz Aylık Gerçekleşme Oranı (%) | 2022 Dokuz Aylık Gerçekleşme Oranı (%) | |
|-----------------------------------|------------------------------|---------------------|-----------------------|------------------------------|------------------------------|--|--|--------------|
| Gelirler | Vergi Gelirleri | 5.897,4 | 8.537,3 | 44,76 | 3.833,0 | 8.494,1 | 64,99 | |
| | Vergi Dışı Gelirler | 1.553,1 | 1.969,5 | 26,81 | 1.077,2 | 2.220,8 | 69,36 | |
| | Alınan Bağış Yardım Krediler | 1.839,5 | 4.250,5 | 131,07 | 902,2 | 1.706,5 | 49,05 | |
| | Diğer Gelirler | 141,4 | 226,5 | 60,18 | 156,9 | 204,4 | 110,96 | |
| | Genel Toplam | 9.431,4 | 14.983,8 | 58,87 | 5.969,3 | 12.625,8 | 63,29 | 84,26 |
| | Giderler | Cari Transferler | 4.290,2 | 8.205,1 | 91,25 | 2.887,6 | 6.185,8 | 67,31 |
| Personel Giderleri | | 3.514,1 | 4.682,3 | 33,24 | 2.310,1 | 4.090,4 | 65,74 | |
| Sermaye Giderleri ve Transferleri | | 1.326,8 | 2.546,4 | 91,92 | 629,8 | 617,0 | 47,47 | |
| Mal ve Hizmet Alım Giderleri | | 755,5 | 1.604,2 | 112,34 | 435,2 | 1.025,2 | 57,60 | |
| Faiz Giderleri | | 282,3 | 418,3 | 48,18 | 150,3 | 231,8 | 53,24 | |
| Diğer Giderler | | 217,2 | 4.006,5 | 1.744,61 | 155,7 | 408,9 | 71,69 | |
| Genel Toplam | | 10.386,1 | 21.462,8 | 106,65 | 6.568,7 | 12.559,1 | 63,25 | 58,52 |
| Gelirler - Giderler | | -954,7 | -6.479,0 | 578,64 | -599,4 | 66,7 | | |

Kaynak: Maliye Bakanlığı

4.5 FİNANSMAN DENGESİ

Bütçe gelirlerinden T.C. kredileri kaleminin çıkarılması suretiyle elde edilen toplam gelir rakamı ile bütçe giderleri arasındaki farka eşit olan finansman dengesi, 2022 yılı üçüncü çeyreğinde 30,5 milyon TL fazla vermiştir. Bütçe açığının finansmanı için kullanılan T.C. kredileri 2022 yılı üçüncü çeyreğinde kullanılmamıştır.

2022 yılının üçüncü çeyreğinde bir önceki yılın aynı dönemine göre yerel gelirler kalemi yüzde 149,5 artış yaşamış ve 4.710,7 milyon TL seviyesinde gerçekleşmiştir.

Tablo 4.5: Finansman Dengesi (Milyon TL)

| | 2021 | 2022 |
|-------------------------------------|----------------|----------------|
| | Tem - Eylül | Tem - Eylül |
| Bütçe Gelirleri – T.C. Kredi | 2.191,5 | 5.857,2 |
| 1. Yerel Gelirler | 1.888,0 | 4.710,7 |
| Vergi Gelirleri | 1.583,4 | 3.818,6 |
| Vergi Dışı Gelirler | 301,0 | 812,3 |
| Diğer Gelirler | 3,6 | 79,8 |
| 2. Dış Yardımlar | 303,5 | 1.146,5 |
| T.C. Yardımları | 303,5 | 1.146,5 |
| Bütçe Giderleri | 2.415,7 | 5.826,7 |
| Personel Giderleri | 1.055,8 | 1.814,3 |
| Cari Transferler | 835,3 | 2.669,5 |
| Sermaye Giderleri | 280,8 | 489,8 |
| Mal ve Hizmet Alım Giderleri | 136,7 | 472,3 |
| Diğer Giderler | 107,1 | 380,8 |
| Finansman Dengesi | -224,2 | 30,5 |
| Finansman | 69,6 | 0,0 |
| T.C. Kredileri | 69,6 | 0,0 |

Kaynak: Maliye Bakanlığı

2022 yılı üçüncü çeyreği itibarıyla oluşan bütçe rakamlarına göre, yerel gelirlerle bütçe giderlerini karşılama oranı yüzde 80,8 seviyesinde gerçekleşmiştir. Aynı oran 2021 yılı üçüncü çeyreğinde yüzde 78,2 seviyesinde gerçekleşmiştir.

Grafik 4.4: Çeyrek Bazda Yerel Gelirlerin Bütçe Giderlerini Karşılama Oranı

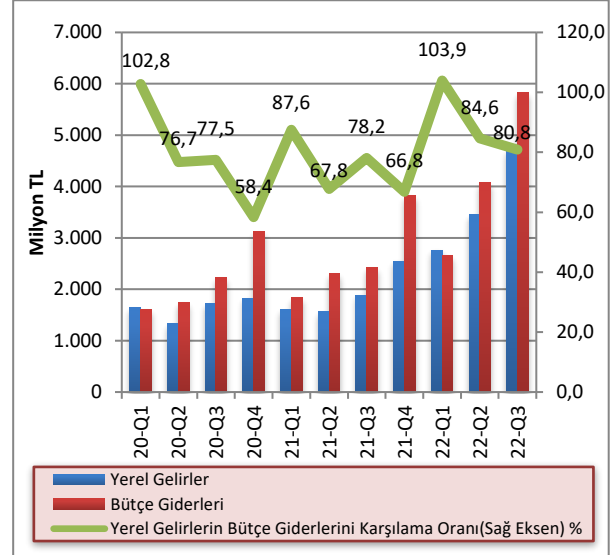

Kaynak: Maliye Bakanlığı

2022 yılının üçüncü çeyreği içerisinde Devlet İç Borçlanma Senedi (DİBS) ihalesi yoluyla toplam 856,6 milyon TL borçlanılmış ve 145,2 milyon TL DİBS geri ödemesi yapılmıştır. 2022 yılının Ağustos ayından itibaren Hazine yabancı para cinsinden borçlanmaya başlamıştır. Yabancı para cinsinden yapılan borçlanmalarda kur riski üstlenmemek amacıyla borçlanılan miktarlar SWAP işlemi ile Türk Lirası'na dönüştürülerek kullanılmaktadır. Bu kapsamda üçüncü çeyrekte yapılan toplam DİBS ihracının 398 milyon TL'si yabancı para, 458,6 milyon TL'si ise Türk parası cinsindedir. DİBS ihraçları ve geri ödemeler göz önüne alındığı zaman 2022 yılı üçüncü çeyreği içinde net olarak 313,5 milyon TL borçlanılmıştır. Yabancı para cinsinden gerçekleştirilen toplam DİBS ihracının 287,4 milyon TL'si Maliye Bakanlığı'nın, 110,6 milyon TL'si ise Toprak Ürünleri Kurumu'nun (TÜK) kısa vadeli finansman ihtiyacının karşılanması amacıyla ikrazen ihraç edilen Özel Tertip Hazine Bonosu'dur. İkrazen ihraç edilen hazine bonolarının bedeli KKTC Maliye Bakanlığı'na aynı şartlarda geri ödenmesi için Toprak Ürünleri Kurumu ile KKTC Maliye Bakanlığı arasında ikraz sözleşmesi imzalanmaktadır. 2022 yılı üçüncü çeyreği sonunda TÜK ve hazinenin yabancı para DİBS stokları sırasıyla 6.048.148 ABD doları ve 15.690.000 ABD dolarıdır.

Grafik 4.5: İlgili Çeyrek İçinde Yapılan DİBS İhracı ve Geri Ödemesi

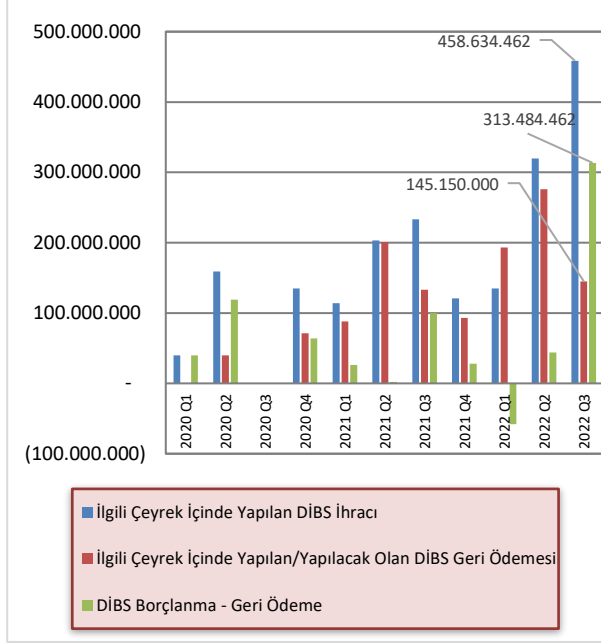

Kaynak: KTCMB

* Aksa için ihraç edilen özel tertip DİBS dahil değildir.

2022 yılının üçüncü çeyreğinde Merkez Bankası tarafından Maliye Bakanlığı'na kısa vadeli avans kullanılmamıştır. 2022 yılının üçüncü çeyreği sonu itibarıyla DİBS stoku 678 milyon TL, KVA bakiyesi ise 638,1 milyon TL'dir. Üçüncü çeyrek sonunda 678 milyon TL olan DİBS stokunun, 398 milyon TL'si yabancı para cinsinden gerçekleşmiştir. 2022 yılı üçüncü çeyreği itibarıyla DİBS ve KVA yolu ile oluşan toplam iç borç stoku 1.316,1 milyon TL'dir.

Grafik 4.6: İlgili Çeyrek Sonu İtibarıyla DİBS Stoku ve KVA Bakiyesi

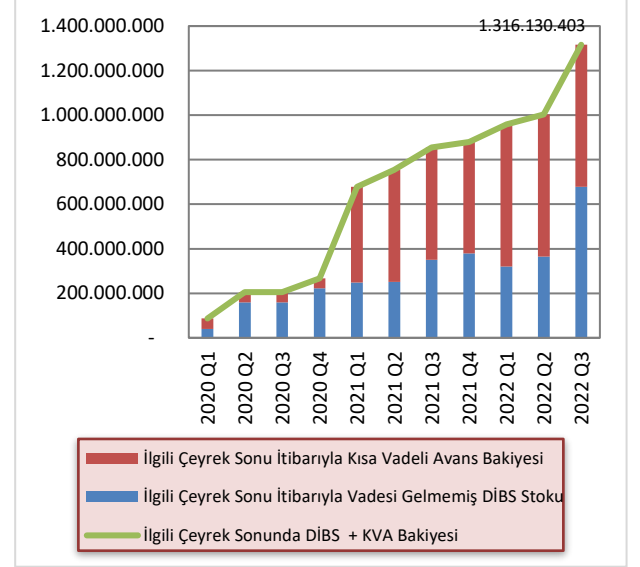

Kaynak: KTCMB

* Aksa için ihraç edilen özel tertip DİBS dahil değildir.

5 PARASAL VE FİNANSAL GELİŞMELER

5.1 BANKACILIK SEKTÖRÜNÜN GENEL GÖRÜNÜMÜ

5.1.1 FİNANSAL DERİNLEŞME

2022 yılı üçüncü çeyrek finansal derinleşme rakamları bir önceki çeyreğe göre artış göstermiştir. Toplam brüt kredilerin GSYH'ye oranı yüzde 147'den yüzde 153,1'e, toplam aktiflerin GSYH'ye oranı yüzde 293,5'ten yüzde 328,4'e, toplam mevduatın GSYH'ye oranı ise yüzde 243,7'den yüzde 272,6'ya yükselmiştir.

Grafik 5.1: Finansal Derinleşme (%)

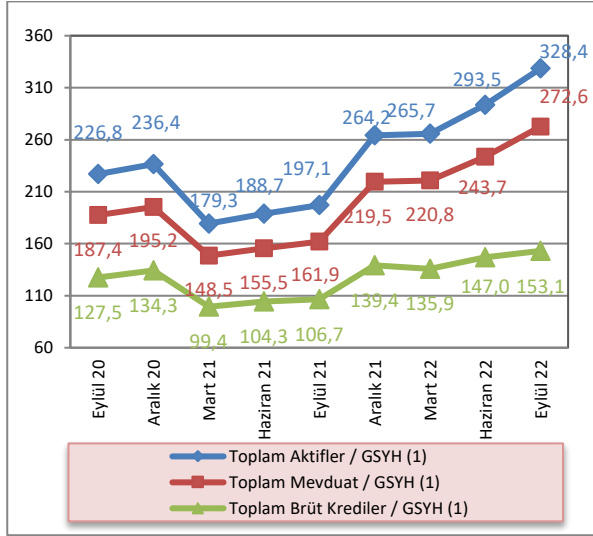

Kaynak: KKTÇMB, DPÖ, İstatistik Kurumu

Not: (1) 2022 yılı için DPÖ'nün GSYH hedef rakamı kullanılmıştır.

5.1.2 BANKACILIK SEKTÖRÜNÜN PERFORMANS RASYOLARI

2022 yılı üçüncü çeyrekte, bankacılık sektörü nakit ve nakit benzeri kalemlerinin toplam aktifler içindeki payı bir önceki çeyreğe göre yüzde 31,18'den yüzde 32,97'ye yükselmiştir. Bu oran bir önceki yılın aynı döneminde yüzde 29,14 seviyesinde gerçekleşmiştir.

2022 yılı Haziran sonu itibarıyla yüzde 17,67 olan SYSR, 2022 yılının üçüncü çeyreğinde 0,41 puan azalarak yüzde 17,26 seviyesine gerilemiştir.

TGA'nın brüt krediler içindeki payı, 2022 yılının Eylül ayı sonunda bir önceki çeyrek döneme göre yüzde 3,69'dan yüzde 3,76'ya yükselmiştir.

Mevduatın krediye dönüşüm oranını gösteren brüt kredilerin mevduata oranı, 2022 yılının üçüncü çeyreğinde bir önceki çeyrek döneme göre 4,16 puan azalmış ve yüzde 56,16 seviyesinde gerçekleşmiştir.

2021 yılı Eylül ayında yüzde 54,13 seviyesinde olan brüt kredilerin aktif toplamı içerisindeki payı, 2022 yılının Eylül ayında yüzde 46,61 seviyesine gerilemiştir. Bir önceki çeyrek döneme göre ise 3,46 puan azalmıştır.

Brüt kredilerde 2022 yılı üçüncü çeyrekte bir önceki çeyrek döneme göre yüzde 4,16 artış gerçekleşmiştir. Önceki yılın aynı döneminde brüt kredilerde yüzde 2,29 artış olmuştur.

2022 yılı ikinci çeyreğinde yüzde 10,35 artan mevduat, üçüncü çeyrekte yüzde 11,87'lik artış göstermiştir.

2022 yılı Haziran ayı sonu itibarıyla 11,8 olan finansal kaldıraç oranı, 2022 yılının üçüncü çeyreğinde 11,83 seviyesinde gerçekleşmiştir.

Tablo 5.1: Performans Rasyoları

| | 2021 | | 2022 | | |
|--|-------|-------|-------|-------|-------|
| | Eyl. | Ara. | Mar. | Haz. | Eyl. |
| Nakit ve Nakit Benzeri Kalemler / Top. Aktifler (%) | 29,14 | 30,4 | 30,62 | 31,18 | 32,97 |
| SYSR (%) | 17,05 | 16,66 | 17,50 | 17,67 | 17,26 |
| TGA / Brüt Krediler (%) | 4,79 | 3,77 | 3,72 | 3,69 | 3,76 |
| Brüt Krediler / Top. Mevduat (%) | 65,88 | 63,47 | 61,56 | 60,32 | 56,16 |
| Brüt Krediler / Top. Aktifler (%) | 54,13 | 52,74 | 51,14 | 50,07 | 46,61 |
| Brüt Kredilerdeki Çeyrek Büyüme Hızı (%) | 2,29 | 30,65 | 7,51 | 8,14 | 4,16 |
| Mevduattaki Çeyrek Büyüme Hızı (%) | 4,15 | 35,6 | 10,86 | 10,35 | 11,87 |
| Finansal Kaldıraç¹ | 9,78 | 12,18 | 11,89 | 11,80 | 11,83 |

Kaynak: KKTÇMB

Not: (1)Yabancı Kaynaklar / Toplam Özkaynaklar

5.1.3 BANKACILIK SEKTÖRÜNDE YOĞUNLAŞMA

2022 yılı üçüncü çeyrekte aktif büyüklüğü açısından en büyük beş bankanın sektör içindeki payı yüzde 54,9, ilk on bankanın payı ise yüzde 80,74'tür.

Aynı dönemde brüt krediler büyüklüğü açısından ilk beş bankanın sektör içindeki payı yüzde 56,89, ilk on bankanın payı ise yüzde 84,22 düzeyindedir.

Mevduat büyüklüğü açısından en büyük beş bankanın toplam mevduatlar içindeki payı yüzde 55,96, ilk on bankanın payı ise yüzde 82,52 seviyesindedir.

Bankalara borçlar kaleminin büyüklüğü açısından ilk beş bankanın sektör içindeki payı yüzde 79,67, ilk on bankanın payı ise yüzde 96,33 düzeyindedir.

Söz konusu dönemde özkaynaklar büyüklüğü açısından ilk beş bankanın toplam özkaynaklar içindeki payı yüzde 58,87, ilk on bankanın payı ise yüzde 85,59 seviyesinde gerçekleşmiştir.

Tablo 5.2: Bankacılık Sektöründe Yoğunlaşma (%)

| İlk Beş Bankanın Sektör İçindeki Payları | 2021 | | | 2022 | |
|--|-------|--------|-------|---------|-------|
| | Eylül | Aralık | Mart | Haziran | Eylül |
| Aktifler | 54,71 | 54,58 | 54,56 | 55,01 | 54,90 |
| Brüt Krediler | 56,67 | 57,31 | 57,45 | 57,05 | 56,89 |
| Mevduat | 56,11 | 56,09 | 56,49 | 56,61 | 55,96 |
| Bankalara Borçlar | 70,58 | 69,98 | 76,03 | 78,66 | 79,67 |
| Özkaynaklar | 55,69 | 55,98 | 56,08 | 57,23 | 58,87 |
| İlk On Bankanın Sektör İçindeki Payları | | | | | |
| Aktifler | 80,99 | 81,45 | 81,06 | 80,64 | 80,74 |
| Brüt Krediler | 83,55 | 84,07 | 84,07 | 84,16 | 84,22 |
| Mevduat | 82,81 | 83,13 | 82,92 | 82,60 | 82,52 |
| Bankalara Borçlar | 91,83 | 92,72 | 94,81 | 96,85 | 96,33 |
| Özkaynaklar | 82,27 | 82,81 | 83,82 | 84,75 | 85,59 |

Kaynak: KKTCMB

5.1.4 BANKA, ŞUBE, PERSONEL VE ATM SAYISI

Bankacılık sektöründe faaliyet gösteren banka sayısı 2022 yılı Eylül ayı sonunda 21'dir. Sektördeki 21

bankanın 2'si kamu eliyle yönetilen banka, 14'ü özel sermayeli banka ve 5'i şube bankasıdır.

Tablo 5.3: Banka Sayısındaki Gelişmeler

| | Eyl.20 | Ara.20 | Mar.21 | Haz.21 | Eyl.21 | Ara.21 | Mar.22 | Haz.22 | Eyl.22 |
|---------------------------------------|-----------|-----------|-----------|-----------|-----------|-----------|-----------|-----------|-----------|
| Kamu Eliyle Yönetilen Bankalar | 2 | 2 | 2 | 2 | 2 | 2 | 2 | 2 | 2 |
| Özel Sermayeli Bankalar | 14 | 14 | 14 | 14 | 14 | 14 | 14 | 14 | 14 |
| Şube Bankaları | 5 | 5 | 5 | 5 | 5 | 5 | 5 | 5 | 5 |
| Toplam | 21 | 21 | 21 | 21 | 21 | 21 | 21 | 21 | 21 |

Kaynak: KKTCMB

Sektörde hizmet sunum birimi olan banka şubesi sayısı, 2022 yılının üçüncü çeyreğinde 217'dir. Şube sayılarının banka gruplarına göre dağılımına bakıldığında, toplam şube sayısının yüzde 67,74'ünün özel sermayeli

bankalara, yüzde 17,51'inin şube bankalarına, yüzde 14,75'inin ise kamu eliyle yönetilen bankalara ait olduğu görülmektedir.

Tablo 5.4: Şube ve Personel Sayılarının Gelişimi

| Şube Sayısının Gelişimi (adet) | | | | | | | | | |
|---------------------------------------|--------------|--------------|--------------|--------------|--------------|--------------|--------------|--------------|--------------|
| | Eyl.20 | Ara.20 | Mar.21 | Haz.21 | Eyl.21 | Ara.21 | Mar.22 | Haz.22 | Eyl.22 |
| Kamu Eliyle Yönetilen Bankalar | 32 | 32 | 32 | 32 | 32 | 32 | 32 | 32 | 32 |
| Özel Sermayeli Bankalar | 152 | 150 | 144 | 144 | 145 | 146 | 146 | 146 | 147 |
| Şube Bankaları | 39 | 39 | 39 | 39 | 38 | 37 | 37 | 38 | 38 |
| Toplam | 223 | 221 | 215 | 215 | 215 | 215 | 215 | 216 | 217 |
| Personel Sayısının Gelişimi (kişi) | | | | | | | | | |
| | Eyl.20 | Ara.20 | Mar.21 | Haz.21 | Eyl.21 | Ara.21 | Mar.22 | Haz.22 | Eyl.22 |
| Kamu Eliyle Yönetilen Bankalar | 514 | 511 | 508 | 509 | 509 | 502 | 496 | 494 | 487 |
| Özel Sermayeli Bankalar | 2.081 | 2.071 | 2.057 | 2.067 | 2.072 | 2.061 | 2.056 | 2.051 | 2.061 |
| Şube Bankaları | 538 | 536 | 531 | 528 | 528 | 536 | 549 | 578 | 574 |
| Toplam | 3.133 | 3.118 | 3.096 | 3.104 | 3.109 | 3.099 | 3.101 | 3.123 | 3.122 |

Kaynak: KKTCCMB

Sektörde istihdam edilen personel sayısı, Haziran 2022 - Eylül 2022 döneminde 1 kişi azalarak 3.123'ten 3.122'ye gerilemiştir. Söz konusu personelin 487'si kamu eliyle yönetilen bankalarda, 2.061'i özel sermayeli bankalarda ve 574'ü şube bankalarında çalışmaktadır. Bu dönemde, özel sermayeli bankaların personel sayısı 2.051'den 2.061'e yükselmiş, kamu eliyle yönetilen bankaların personel sayısı 494'ten 487'ye, şube bankalarının personel sayısı ise 578'den 574'e gerilemiştir.

Eylül 2021 – Eylül 2022 arasındaki bir yıllık dönemde bankacılık sektöründe çalışan personel sayısı, 13 kişi artarak 3.109'dan 3.122'ye yükselmiştir. Söz konusu dönemde personel sayısındaki değişim banka grupları bazında incelendiğinde, kamu eliyle yönetilen bankalar ve özel sermayeli bankalarda çalışan personel sayısı azalmış, şube bankalarındaki personel sayısı ise 46 kişi artmıştır.

2022 yılının üçüncü çeyreğinde sektörde çalışan personelin yüzde 16'sının kamu eliyle yönetilen bankalara, yüzde 66,02'sinin özel sermayeli bankalara, yüzde 18,38'inin ise şube bankalarına ait olduğu görülmektedir.

Grafik 5.2: Personel ve Şube Sayısının Gelişimi

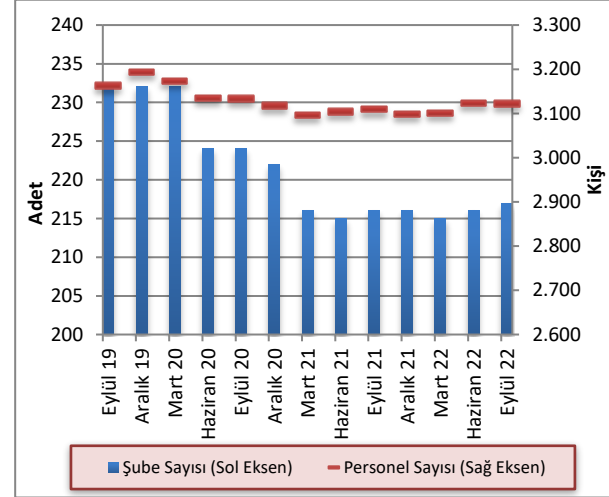

Kaynak: KKTCCMB

Sektörde faaliyet gösteren bankalara ait ATM sayısı 2022 yılı üçüncü çeyrek itibarıyla 568'dir. ATM sayılarının banka gruplarına göre dağılımına bakıldığında 274 ATM ile şube bankaları ilk sırada yer almaktadır. Şube bankalarını 236 ATM ile özel sermayeli bankalar, 58 ATM ile kamu eliyle yönetilen bankalar takip etmektedir. Eylül 2021- Eylül 2022 döneminde sektörde faaliyet gösteren bankalara ait ATM sayısı 544'ten 568'e yükselmiştir.

Tablo 5.5: ATM Sayısındaki Gelişmeler

| | Eyl.21 | Ara.21 | Mar.22 | Haz.22 | Eyl.22 |
|---------------------------------------|------------|------------|------------|------------|------------|
| Kamu Eliyle Yönetilen Bankalar | 57 | 57 | 58 | 58 | 58 |
| Özel Sermayeli Bankalar | 234 | 235 | 234 | 233 | 236 |
| Şube Bankaları | 253 | 261 | 262 | 261 | 274 |
| Toplam | 544 | 553 | 554 | 552 | 568 |

Kaynak: KKTCCMB

5.2 BANKACILIK SEKTÖRÜ KONSOLİDE BİLANÇOSU

2022 yılı Haziran ayı sonunda 97.526,7 milyon TL seviyesinde olan bankacılık sektörünün aktif toplamı, 2022 yılının Eylül ayı sonunda yüzde 11,9 artarak 109.134,2 milyon TL'ye yükselmiştir. İlgili dönemde, nakit ve nakit benzeri kalemlerde yüzde 18,36, MDC'de yüzde 24,92, brüt kredilerde yüzde 4,16, diğer aktiflerde ise yüzde 18,31 artış görülmüştür.

Eylül 2021 – Eylül 2022 döneminde sektörün toplam aktifleri yüzde 83,73 artmıştır. Aynı dönemde nakit ve nakit benzeri kalemler yüzde 107,92, brüt krediler yüzde 58,21, MDC ise yüzde 163,97 artış göstermiştir. İlgili dönemde mevduat yüzde 85,59, özkaynaklar ise yüzde 54,4 artmıştır.

Sektörün en önemli fon kaynağı olan mevduat, Haziran 2022 - Eylül 2022 döneminde yüzde 11,87, özkaynaklar ise yüzde 11,7 artmıştır.

Tablo 5.6: Bankacılık Sektörü Konsolide Bilançosu (Milyon TL)

| | 2021 | | | 2022 | | Yüzde Değişim | |
|--|-----------------|-----------------|-----------------|-----------------|------------------|-------------------|-------------------|
| | Eylül | Aralık | Mart | Haziran | Eylül | 06/2022 - 09/2022 | 09/2021 - 09/2022 |
| Nakit ve Nakit Benzeri Kalemler | 17.307,8 | 24.213,2 | 27.036,1 | 30.404,8 | 35.986,0 | 18,36 | 107,92 |
| MDC | 4.631,1 | 6.838,7 | 8.405,2 | 9.786,2 | 12.224,6 | 24,92 | 163,97 |
| Toplam Brüt Krediler | 32.151,5 | 42.006,0 | 45.161,9 | 48.836,3 | 50.868,3 | 4,16 | 58,21 |
| Diğer Aktifler | 5.309,2 | 6.585,1 | 7.702,5 | 8.499,4 | 10.055,3 | 18,31 | 89,39 |
| Aktif/Pasif Toplamı | 59.399,6 | 79.643,0 | 88.305,7 | 97.526,7 | 109.134,2 | 11,90 | 83,73 |
| Mevduat | 48.804,6 | 66.179,1 | 73.368,1 | 80.962,9 | 90.576,0 | 11,87 | 85,59 |
| Bankalara Borçlar | 2.785,5 | 4.253,6 | 4.217,5 | 4.652,3 | 5.148,6 | 10,67 | 84,84 |
| Diğer Pasifler | 2.298,3 | 3.169,4 | 3.868,8 | 4.293,6 | 4.900,5 | 14,13 | 113,22 |
| Özkaynaklar | 5.511,2 | 6.040,9 | 6.851,3 | 7.617,9 | 8.509,1 | 11,70 | 54,40 |

Kaynak: KKTCMB

5.2.1 AKTİF / PASİF YAPISINDAKİ GELİŞMELER

2022 yılının üçüncü çeyreğinde, sektörün aktif toplamı içerisindeki en büyük pay, yüzde 46,61 ile brüt kredilere aittir. Brüt kredileri sırasıyla yüzde 32,97'lik payla nakit ve nakit benzeri kalemler, yüzde 11,2'lik payla MDC ve yüzde 9,21'lik payla diğer aktifler kalemi takip etmektedir.

Bankacılık sektörü Eylül 2021 - Eylül 2022 dönemi aktif yapısını oluşturan kalemlerin payları yönünden değerlendirildiğinde; nakit ve nakit benzeri kalemler, MDC ve diğer aktifler kalemlerinin paylarında artış, brüt kredilerin payında ise azalış olduğu görülmektedir.

Eylül 2022 itibarıyla, pasif toplamının yüzde 83'ünü mevduat, yüzde 7,8'ini özkaynaklar, yüzde 4,72'sini bankalara borçlar ve yüzde 4,49'unu ise diğer pasifler oluşturmaktadır.

Eylül 2021 - Eylül 2022 döneminde bankacılık sektörünün pasif yapısını oluşturan kalemler payları yönünden değerlendirildiğinde, özkaynaklar kaleminin payında azalış, mevduat, bankalara borçlar ve diğer pasifler kalemlerinin paylarında ise artış olduğu görülmektedir.

Tablo 5.7: Bankacılık Sektörü Aktif / Pasif Kalemlerinin Yüzde Dağılımı (%)

| Aktif | 2021 | | | 2022 | |
|--|---------------|---------------|---------------|---------------|---------------|
| | Eylül | Aralık | Mart | Haziran | Eylül |
| Nakit ve Nakit Benzeri Kalemler | 29,14 | 30,40 | 30,62 | 31,18 | 32,97 |
| MDC | 7,80 | 8,59 | 9,52 | 10,03 | 11,20 |
| Toplam Brüt Krediler | 54,13 | 52,74 | 51,14 | 50,07 | 46,61 |
| Diğer Aktifler | 8,94 | 8,27 | 8,72 | 8,72 | 9,21 |
| Toplam | 100,00 | 100,00 | 100,00 | 100,00 | 100,00 |
| Pasif | | | | | |
| Toplam Mevduat | 82,16 | 83,09 | 83,08 | 83,02 | 83,00 |
| Bankalara Borçlar | 4,69 | 5,34 | 4,78 | 4,77 | 4,72 |
| Diğer Pasifler | 3,87 | 3,98 | 4,38 | 4,40 | 4,49 |
| Özkaynaklar | 9,28 | 7,58 | 7,76 | 7,81 | 7,80 |
| Toplam | 100,00 | 100,00 | 100,00 | 100,00 | 100,00 |

Kaynak: KKTÇMB

Bankacılık sektörünün aktif toplamı Eylül 2022 döneminde bir önceki çeyrek döneme göre yüzde 11,9, 2021 yılının aynı döneminde ise bir önceki çeyrek döneme göre yüzde 4,41 artış göstermiştir. Eylül 2021-Eylül 2022 döneminde bankacılık sektörü aktif toplamında 49.734,6 milyon TL artış gerçekleşmiştir.

Grafik 5.3: Bankacılık Sektörünün Aktifleri ve Çeyrek Dönemlik Gelişimleri (%)

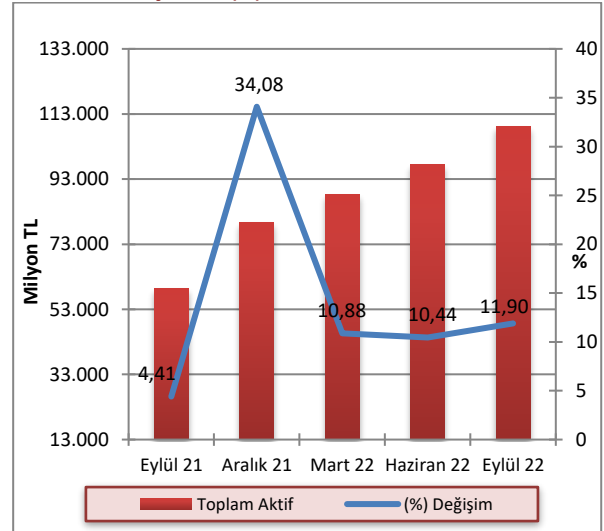

Kaynak: KKTÇMB

2022 yılının üçüncü çeyreğinde bir önceki çeyreğe kıyasla banka gruplarının aktif toplamındaki payları, özel sermayeli bankalarda yüzde 46,85'ten yüzde 45,7'ye, kamu eliyle yönetilen bankalarda yüzde 20,96'dan yüzde 20,24'e gerilemiş, şube bankalarının payı ise yüzde 32,18'den yüzde 34,06'ya yükselmiştir. Eylül 2021 – Eylül 2022 döneminde ise, kamu eliyle yönetilen bankalar ve özel sermayeli bankalar grubunun payında azalma, şube bankaları grubunun payında ise artma görülmüştür.

Grafik 5.4: Banka Gruplarının Sektörün Aktif Toplamındaki Payları (%)

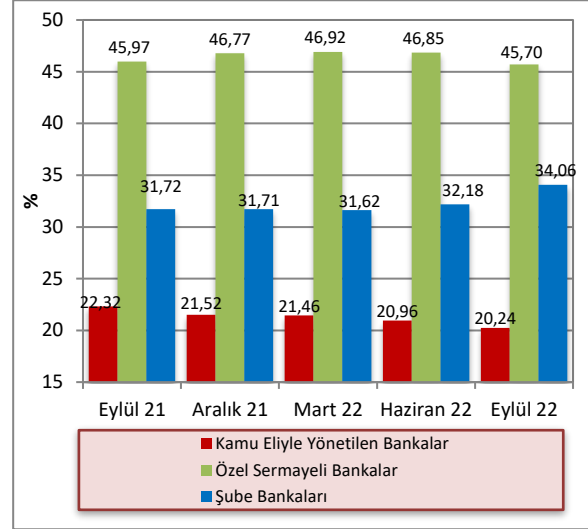

Kaynak: KTCMB

2022 yılının üçüncü çeyreğinde, bir önceki çeyrek döneme göre aktif toplamı kamu eliyle yönetilen bankalarda yüzde 8,05, özel sermayeli bankalarda yüzde 9,15 ve şube bankalarında yüzde 18,42 artmıştır.

Bir önceki yılın aynı dönemine göre ise, aktif toplamı kamu eliyle yönetilen bankalarda yüzde 66,64, özel sermayeli bankalarda yüzde 82,67, şube bankalarında ise yüzde 97,28 artmıştır.

Tablo 5.8: Banka Grupları Bazında Toplam Aktiflerin Gelişimi (Milyon TL)

| | 2021 | | | 2022 | | Yüzde Değişim | |
|---------------------------------------|-----------------|-----------------|-----------------|-----------------|------------------|-----------------|-----------------|
| | Eylül | Aralık | Mart | Haziran | Eylül | 06/2022-09/2022 | 09/2021-09/2022 |
| Kamu Eliyle Yönetilen Bankalar | 13.256,1 | 17.140,0 | 18.949,6 | 20.444,4 | 22.089,6 | 8,05 | 66,64 |
| Özel Sermayeli Bankalar | 27.304,2 | 37.248,9 | 41.434,2 | 45.695,6 | 49.877,9 | 9,15 | 82,67 |
| Şube Bankaları | 18.839,3 | 25.254,1 | 27.921,9 | 31.386,7 | 37.166,7 | 18,42 | 97,28 |
| Toplam | 59.399,6 | 79.643,0 | 88.305,7 | 97.526,7 | 109.134,2 | 11,90 | 83,73 |

Kaynak: KTCMB

2022 yılı Eylül ayı itibarıyla kredilerin TP ve YP dağılımına bakıldığı zaman TP kredilerin payının bir önceki çeyrek döneme göre yüzde 36,37'den yüzde 37,32'ye yükseldiği, YP kredilerin payının ise yüzde 63,63'ten yüzde 62,68'e gerilediği görülmektedir. TP

mevduatın payı Eylül 2022 itibarıyla bir önceki çeyrek döneme göre yüzde 20,32'den yüzde 19,64'e düşmüş, YP mevduatın payı ise yüzde 79,68'den yüzde 80,36'ya yükselmiştir.

Tablo 5.9: Krediler ve Mevduatın TP-YP Dağılımı (%)

| | 2021 | | | | 2022 | | | | | |
|-----------------|-------|-------|--------|-------|-------|-------|---------|-------|-------|-------|
| | Eylül | | Aralık | | Mart | | Haziran | | Eylül | |
| | TP | YP | TP | YP | TP | YP | TP | YP | TP | YP |
| Krediler | 44,78 | 55,22 | 37,68 | 62,32 | 36,47 | 63,53 | 36,37 | 63,63 | 37,32 | 62,68 |
| Mevduat | 32,31 | 67,69 | 23,13 | 76,87 | 22,14 | 77,86 | 20,32 | 79,68 | 19,64 | 80,36 |

Kaynak: KTCMB

5.2.2 NAKİT VE NAKİT BENZERİ KALEMLER

Bankacılık sektörü nakit ve nakit benzeri kalemlerini oluşturan nakit değerler, merkez bankasından alacaklar, BPP işlemlerinden alacaklar ve bankalardan alacaklar kalemlerinin toplamı, 2022 yılının üçüncü çeyreğinde bir önceki çeyreğe göre yüzde 18,36 artarak 30.404,8 milyon TL'den 35.986 milyon TL'ye yükselmiştir.

Bu dönemde, nakit değerler kaleminde 80,8 milyon TL, merkez bankasından alacaklar kaleminde 126,2 milyon TL, BPP işlemlerinden alacaklar kaleminde 3.981,4

milyon TL, bankalardan alacaklar kaleminde ise 1.392,8 milyon TL artış gerçekleşmiştir.

2021 yılı Eylül ayı sonunda 17.307,8 milyon TL olan nakit ve nakit benzeri kalemler, 2022 yılı Eylül ayı sonunda 35.986 milyon TL seviyesine yükselmiştir. İlgili dönemde, nakit değerler 499,6 milyon TL, merkez bankasından alacaklar kalemi 4.016,9 milyon TL, BPP işlemlerinden alacaklar kalemi 10.012,5 milyon TL, bankalardan alacaklar kalemi ise 4.149,2 milyon TL artmıştır.

Tablo 5.10: Nakit ve Nakit Benzeri Kalemlerin Gelişimi (Milyon TL)

| | 2021 | | 2022 | | Yüzde Değişim | |
|-------------------------------------|-----------------|-----------------|-----------------|-----------------|-----------------|-------------------|
| | Eylül | Aralık | Mart | Haziran | Eylül | 06/2022 - 09/2022 |
| Nakit Değerler | 532,2 | 709,4 | 779,2 | 951,0 | 1.031,8 | 8,50 |
| Merkez Bankasından Alacaklar | 6.217,8 | 9.185,3 | 9.913,8 | 10.108,5 | 10.234,7 | 1,25 |
| BPP İşlemlerinden Alacaklar | 4.380,7 | 7.153,0 | 8.894,5 | 10.411,8 | 14.393,2 | 38,24 |
| Bankalardan Alacaklar | 6.177,1 | 7.165,5 | 7.448,6 | 8.933,5 | 10.326,3 | 15,59 |
| Toplam | 17.307,8 | 24.213,2 | 27.036,1 | 30.404,8 | 35.986,0 | 18,36 |

Kaynak: KKTCMB

Nakit ve nakit benzeri kalemler toplamı 2022 yılı üçüncü çeyreği sonunda bir önceki çeyreğe göre yüzde 18,36 artış göstermiştir. Nakit ve nakit benzeri kalemlerde Eylül 2021- Eylül 2022 döneminde 18.678,2 milyon TL artış gerçekleşmiştir.

Grafik 5.5: Nakit ve Nakit Benzeri Kalemlerin Çeyrek Dönemlere Göre Yüzde Değişimi

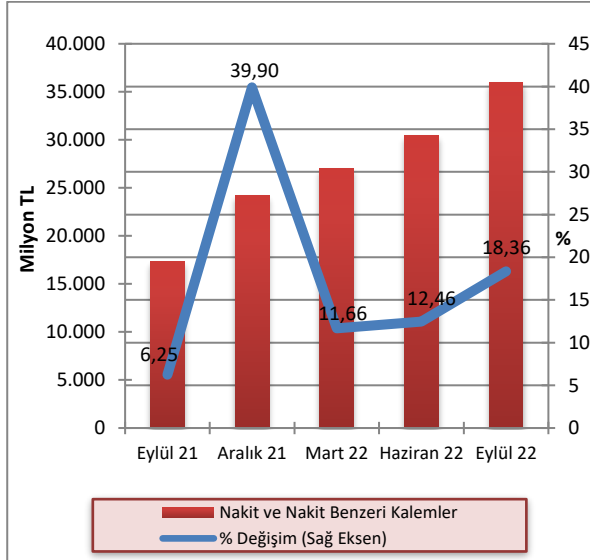

Kaynak: KKTCMB

2022 yılının üçüncü çeyreğinde banka gruplarının nakit ve nakit benzeri kalemlerindeki paylarında bir önceki çeyreğe kıyasla, özel sermayeli bankalar ve şube bankaları grubunda artış, kamu eliyle yönetilen bankalar grubunda ise azalış gerçekleşmiştir. Eylül 2021 - Eylül 2022 döneminde ise özel sermayeli bankalar ve kamu bankaları grubunda azalış, şube bankaları grubunda ise artış gerçekleşmiştir.

Grafik 5.6: Nakit ve Nakit Benzeri Kalemlerin Banka Gruplarına Göre Payları (%)

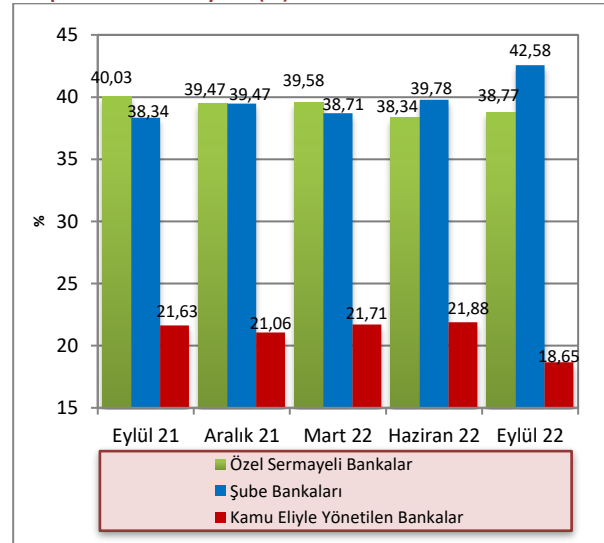

Kaynak: KKTCMB

5.2.3 KREDİLER

2022 yılı Eylül ayı itibarıyla 36.259,2 milyon TL olan işletme kredileri, geçmiş dönemlerde olduğu gibi krediler toplamı içinde birinci sırada yer almaktadır. Bunu, 8.606,6 milyon TL ile tüketici kredileri izlemektedir.

Eylül 2021 – Eylül 2022 döneminde işletme kredileri 21.525,5 milyon TL'den 36.259,2 milyon TL'ye, tüketici kredileri ise 6.651 milyon TL'den 8.606,6 milyon TL'ye yükselmiştir.

Tablo 5.11: Kredilerin Türlerine Göre Dağılımı (Milyon TL)

| | 2021 | | | 2022 | |
|---|-----------------|-----------------|-----------------|-----------------|-----------------|
| | Eylül | Aralık | Mart | Haziran | Eylül |
| İşletme Kredileri | 21.525,5 | 30.433,5 | 32.764,9 | 35.361,6 | 36.259,2 |
| Tüketici Kredileri | 6.651,0 | 7.472,4 | 7.727,5 | 8.175,0 | 8.606,6 |
| Kredi Kartları | 909,4 | 1.004,6 | 1.049,3 | 1.320,1 | 1.504,1 |
| İskonto ve İştira Senetleri | 382,0 | 564,5 | 673,2 | 796,0 | 901,9 |
| Diğer Yatırım Kredileri | 214,9 | 293,7 | 312,5 | 275,3 | 286,9 |
| İthalat Kredileri | 5,7 | 0,7 | 0,8 | 0,9 | 0,9 |
| Fon Kaynaklı Krediler | 28,9 | 38,9 | 45,0 | 50,3 | 55,3 |
| İhtisas Kredileri | 92,7 | 95,2 | 109,1 | 102,9 | 113,4 |
| İhracat Kredileri | 0,0 | 0,0 | 0,0 | 0,0 | 13,0 |
| KKTCMB Kaynaklı Krediler | 3,0 | 4,5 | 5,0 | 0,0 | 0,0 |
| KKTCMB Aracılığıyla Kullanılan Krediler | 0,0 | 0,0 | 0,0 | 0,0 | 0,0 |
| Müşteri Adına Menkul Değer Alım Kredileri | 0,0 | 0,0 | 0,0 | 0,1 | 0,1 |
| İhracat Garantili Yatırım Kredileri | 87,8 | 130,4 | 145,3 | 297,4 | 329,9 |
| Diğer Krediler | 711,2 | 382,4 | 647,2 | 655,5 | 885,7 |
| Toplam Krediler | 30.612,1 | 40.420,8 | 43.479,8 | 47.035,1 | 48.956,9 |

Kaynak: KKTCMB

Not: TGA dâhil değildir.

Brüt krediler 2022 yılı üçüncü çeyrekte bir önceki çeyreğe göre yüzde 4,16 artış göstermiştir. Brüt kredilerde Eylül 2021- Eylül 2022 döneminde 18.716,8 milyon TL artış gerçekleşmiştir.

Grafik 5.7: Brüt Kredilerin Gelişimi ve Çeyrek Dönemlik Yüzde Değişim

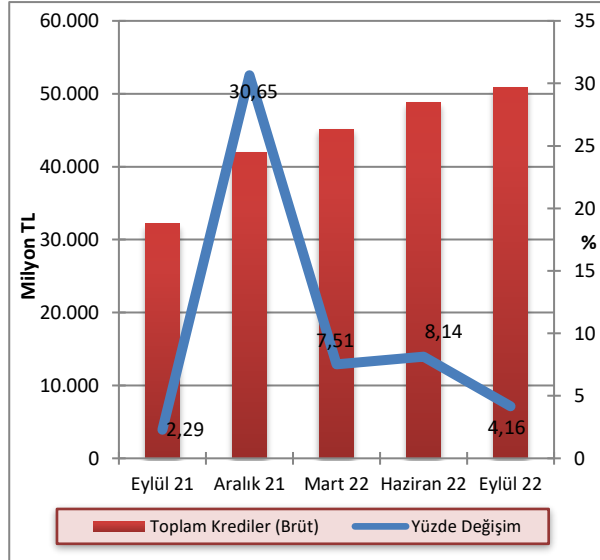

Kaynak: KKTCMB

2022 yılının üçüncü çeyreğinde kredilerin 18.272,6 milyon TL'si TP cinsinden, 30.684,3 milyon TL'si YP cinsindedir. Söz konusu dönemde, bir önceki çeyrek döneme göre TP cinsinden kredilerde yüzde 6,81, YP cinsinden kredilerde yüzde 2,53 artış gerçekleşmiştir.

Grafik 5.8: Bankacılık Sektörü Kredileri TP ve YP Ayrımı ve Çeyrek Dönemlik Yüzde Değişim

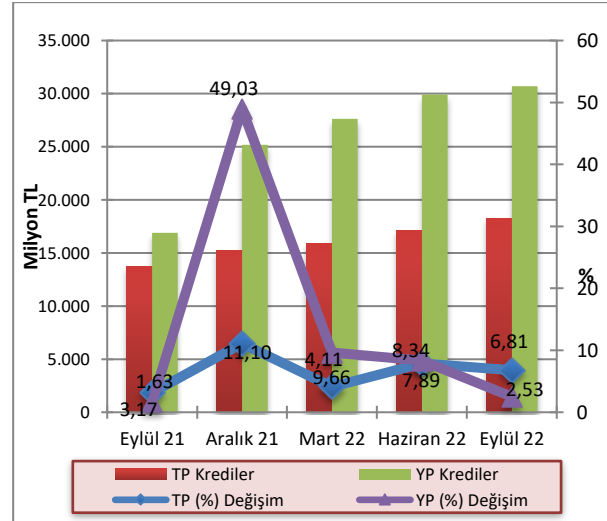

Kaynak: KKTCMB

Not: TGA dâhil değildir.

Brüt kredilerin banka gruplarına göre payları incelendiğinde, 2022 yılının üçüncü çeyreğinde bir önceki çeyreğe kıyasla kamu eliyle yönetilen bankaların payının yüzde 20,42'den yüzde 20,34'e, özel sermayeli bankaların payının yüzde 53,26'dan yüzde 52,55'e gerilediği, şube bankalarının payının ise yüzde 26,33'ten yüzde 27,11'e yükseldiği görülmektedir. Eylül 2021 - Eylül 2022 döneminde özel sermayeli bankaların payında artış yaşanırken, kamu eliyle yönetilen bankalar ve şube bankalarının payında ise azalış gerçekleşmiştir.

Grafik 5.9: Banka Gruplarına Göre Brüt Kredilerin Payları (%)

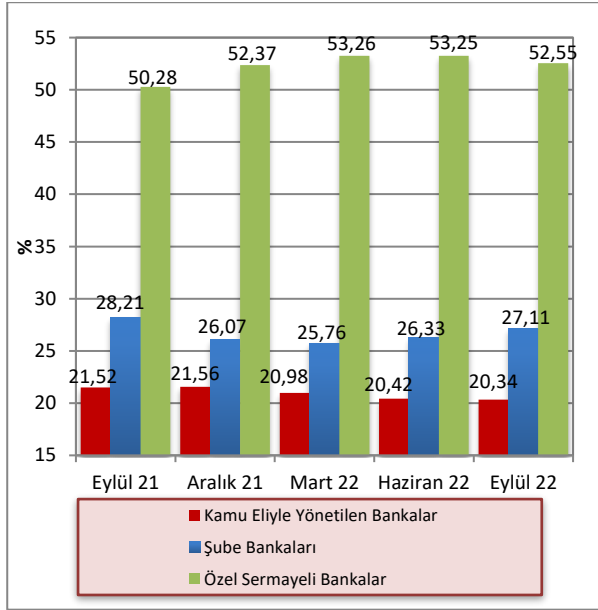

Kaynak: KKTÇMB

2022 yılı üçüncü çeyreği sonunda 100 bin TL'den büyük kredilerin toplam krediler içindeki payı yüzde 91,13 olmuştur. Söz konusu dönemde, kredi büyüklüklerinde ikinci sırayı yüzde 3,16'lık payla 51-100 bin TL dilimindeki krediler almaktadır. 11-50 bin TL ve 1-10 bin TL tutarlarındaki krediler ise, toplam kredilerin sırasıyla yüzde 3,14 ve yüzde 1,34'ünü oluşturmaktadır. Sektördeki en düşük kredi kullanımı ise yüzde 1,23'lük payla bin TL'ye kadar olan krediler diliminde gerçekleşmiştir.

Grafik 5.10: Kredi Tutarlarının Toplam Krediler İçindeki Payı (%)

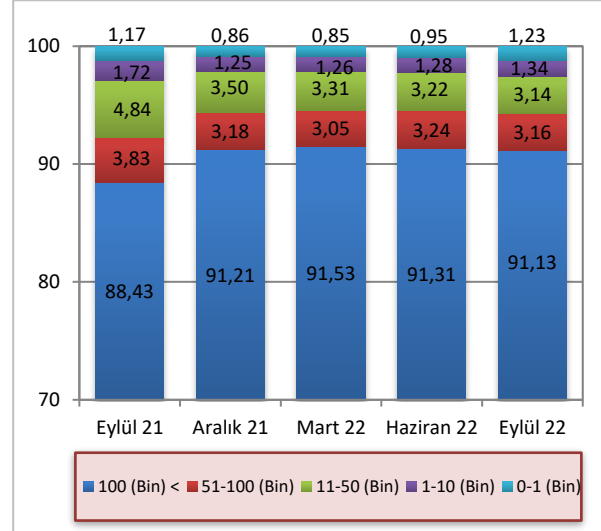

Kaynak: KKTÇMB

Not: TGA dâhil değildir.

2022 yılının üçüncü çeyreğinde bir önceki çeyrek döneme göre kısa vadeli krediler 12.920,7 milyon TL'den 13.433,2 milyon TL'ye, orta ve uzun vadeli krediler ise 34.114,4 milyon TL'den 35.523,7 milyon TL'ye yükselmiştir. Eylül 2021 – Eylül 2022 döneminde kısa vadeli kredilerde yüzde 79,73, orta ve uzun vadeli kredilerde ise yüzde 53,53 artış olmuştur.

Grafik 5.11: Kredilerde Vade Yapısı (Milyon TL)

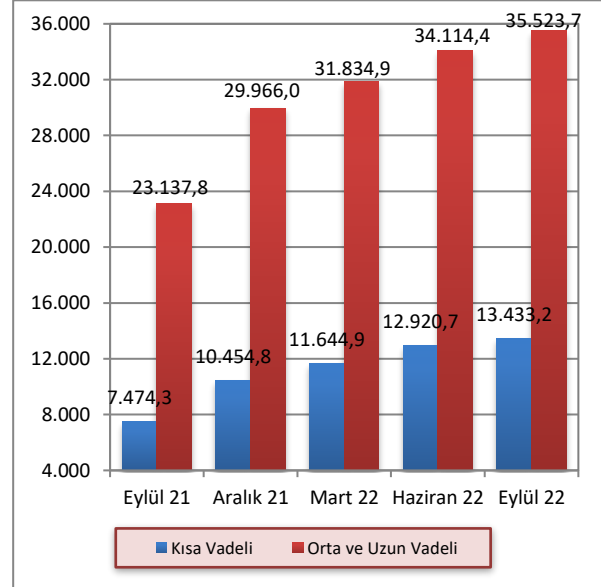

Kaynak: KKTÇMB

Not: Vadesi 1 yıla kadar olan krediler kısa vadeli olarak sınıflandırılmaktadır.

2022 yılı Eylül ayı itibarıyla bankacılık sektörü toplam kredilerinin yüzde 81,9'u özel sektöre, yüzde 18,1'i ise kamu sektörüne kullanılmıştır. Söz konusu dönemde kamu kesiminin kullandığı krediler bir önceki çeyreğe göre 8.503,2 milyon TL'den 8.860 milyon TL'ye, özel kesim kredileri ise 38.531,9 milyon TL'den 40.096,9 milyon TL'ye yükselmiştir.

Eylül 2021 – Eylül 2022 döneminde kamu kesimine kullanılan kredilerde yüzde 55,53, özel kesime kullanılan kredilerde ise yüzde 60,93 artış gerçekleşmiştir.

Grafik 5.12: Kredilerde Kamu ve Özel Sektör Dağılımı (Milyon TL)

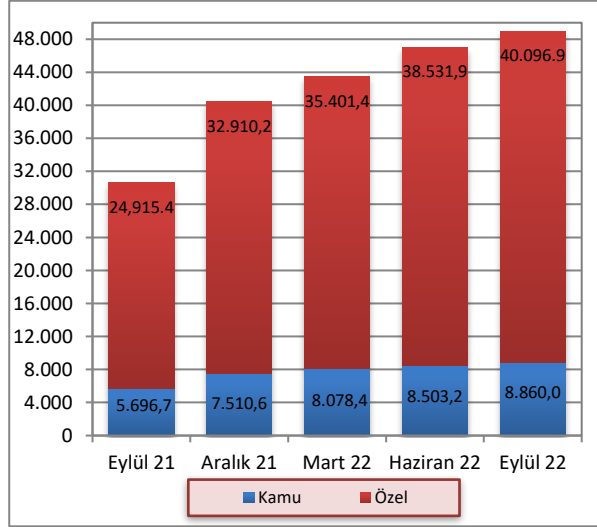

Kaynak: KKTÇMB

5.2.4 MENKUL DEĞERLER CÜZDANI

MDC, 2022 yılı Eylül ayında bir önceki çeyreğe göre yüzde 24,92 artış göstermiştir. MDC kaleminde 2021 yılı Eylül ayına göre bir yıllık dönemde ise 7.593,5 milyon TL yükseliş yaşanmıştır.

Grafik 5.13: Menkul Değerler Cüzdanı Toplamları ve Çeyrek Dönemlik Yüzde Değişim

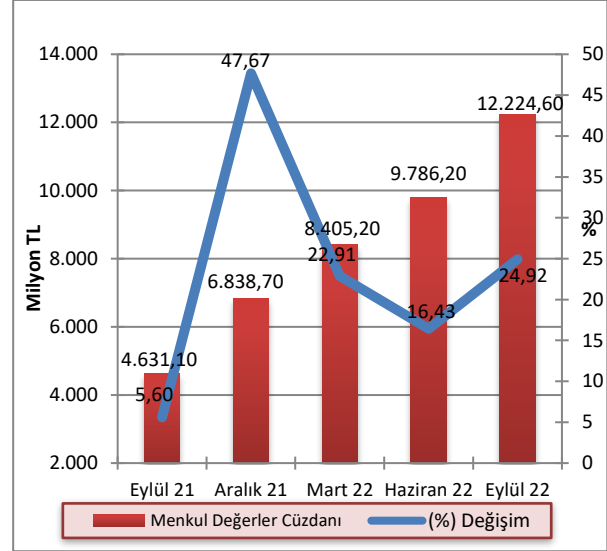

Kaynak: KKTÇMB

2022 yılının üçüncü çeyreği itibarıyla bir önceki çeyreğe kıyasla kamu eliyle yönetilen bankaların toplam MDC'deki payı yüzde 17,45'ten yüzde 19,65'e, şube bankalarının payı ise yüzde 42,35'ten yüzde 42,38'e yükselmiş, özel sermayeli bankaların payı yüzde 40,2'den yüzde 37,97'ye gerilemiştir. Eylül 2021 – Eylül 2022 döneminde kamu eliyle yönetilen bankalar ve özel sermayeli bankaların payında azalış, şube bankalarının payında ise artış gerçekleşmiştir.

Grafik 5.14: Banka Gruplarına Göre Menkul Değerler Cüzdanının Payları (%)

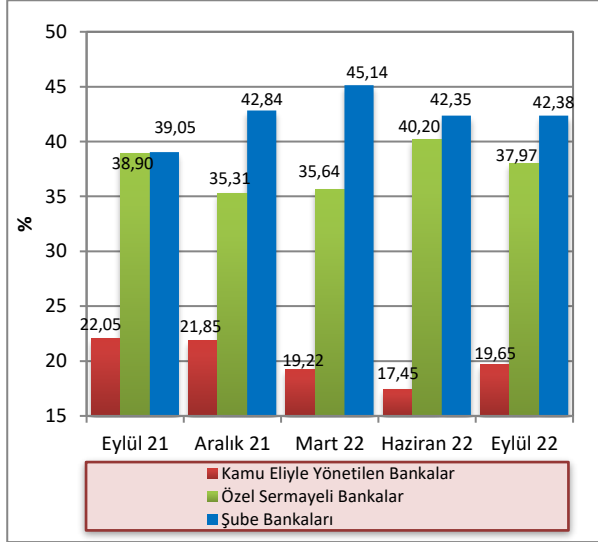

Kaynak: KKTCMB

Tablo 5.12: Mevduatın Türlerine Göre Gelişimi (Milyon TL)

| | 2021 | | | 2022 | | Yüzde Değişim | |
|---|-----------------|-----------------|-----------------|-----------------|-----------------|-------------------|-------------------|
| | Eylül | Aralık | Mart | Haziran | Eylül | 06/2022 – 09/2022 | 09/2021 – 09/2022 |
| Tasarruf | 34.919,8 | 47.406,0 | 52.713,4 | 57.828,7 | 63.595,0 | 9,97 | 82,12 |
| Ticari | 10.051,6 | 13.675,2 | 15.220,0 | 17.873,1 | 21.453,9 | 20,03 | 113,44 |
| Resmi | 2.821,0 | 3.797,4 | 4.124,3 | 3.850,7 | 3.968,9 | 3,07 | 40,69 |
| Diğer | 1.012,2 | 1.300,5 | 1.310,4 | 1.410,4 | 1.558,2 | 10,48 | 53,94 |
| Toplam Mevduat | 48.804,6 | 66.179,1 | 73.368,1 | 80.962,9 | 90.576,0 | 11,87 | 85,59 |
| Bankalara Borçlar | 2.785,5 | 4.253,6 | 4.217,5 | 4.652,3 | 5.148,6 | 10,67 | 84,84 |
| Bankalara Borçlar Dâhil Toplam Mevduat | 51.590,1 | 70.432,7 | 77.585,6 | 85.615,2 | 95.724,6 | 11,81 | 85,55 |

Kaynak: KKTCMB

5.2.5 MEVDUAT

Sektörün en önemli fon kaynağı olan mevduat, 2022 yılı üçüncü çeyreğinde bir önceki çeyreğe göre yüzde 11,87 artmıştır. Mevduat bir yıllık dönemde yüzde 85,59 artış göstermiş ve 2022 yılı Eylül ayı sonunda 90.576 milyon TL olmuştur.

2022 yılı Eylül ayı sonu itibarıyla, geçmiş dönemlerde olduğu gibi, mevduattaki en büyük payın 63.595 milyon TL ile tasarruf mevduatına ait olduğu görülmektedir. Bunu sırasıyla 21.453,9 milyon TL ile ticari mevduat, 3.968,9 milyon TL ile resmi mevduat izlemektedir. Eylül 2021 – Eylül 2022 döneminde, tasarruf mevduatında yüzde 82,12, ticari mevduatta yüzde 113,44, resmi mevduatta ise yüzde 40,69 artış gerçekleşmiştir.

Toplam mevduat 2022 yılının üçüncü çeyreğinde bir önceki çeyreğe göre yüzde 11,87 artış göstermiştir. Eylül 2021- Eylül 2022 döneminde mevduatta 41.771,4 milyon TL artış gerçekleşmiştir.

Grafik 5.15: Mevduatın Gelişimi ve Çeyrek Dönemlik Yüzde Değişimi (%)

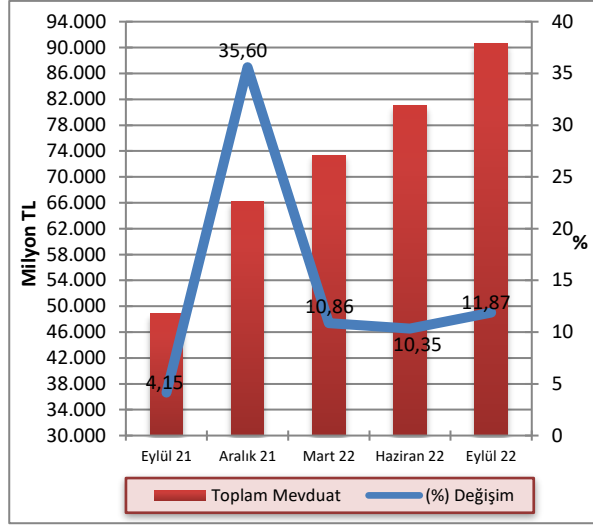

Kaynak: KKTCMB

2022 yılının üçüncü çeyreğinde mevduatın 17.787,2 milyon TL'sinin TP cinsinden, 72.788,8 milyon TL'sinin ise YP cinsinden oluştuğu gözlemlenmiştir. Söz konusu dönemde, bir önceki çeyrek döneme göre TP cinsinden mevduatta yüzde 8,1, YP cinsinden mevduatta ise yüzde 12,84 artış gerçekleşmiştir.

Grafik 5.16: Mevduatın TP-YP Ayrımı ile Çeyrek Dönemlik Yüzde Değişimi

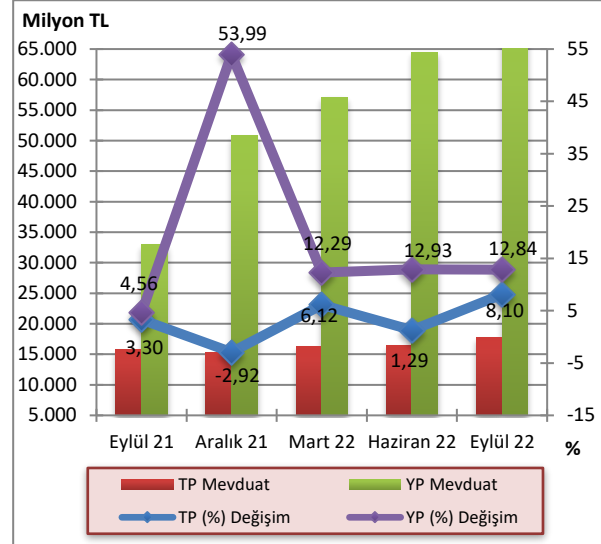

Kaynak: KKTCMB

2022 yılı Eylül ayı sonunda bir önceki çeyrek döneme göre kamu eliyle yönetilen bankaların TP mevduatında yüzde 3,61, YP mevduatında yüzde 7,63 artış, özel sermayeli bankaların TP mevduatında binde 8,9, YP mevduatında yüzde 10,63 artış, şube bankalarının TP mevduatında yüzde 21,89, YP mevduatında ise yüzde 20,28 artış görülmüştür.

Tablo 5.13: Banka Grupları İtibarıyla Mevduatın Gelişimi (Milyon TL)

| | Haziran 2022 | | | Eylül 2022 | | | Yüzde Değişim 06/2022 - 09/2022 | | |
|---------------------------------------|-----------------|-----------------|-----------------|-----------------|-----------------|-----------------|------------------------------------|--------------|--------------|
| | TP | YP | Toplam | TP | YP | Toplam | TP | YP | Toplam |
| Kamu Eliyle Yönetilen Bankalar | 5.129,4 | 11.995,2 | 17.124,6 | 5.314,6 | 12.910,5 | 18.225,1 | 3,61 | 7,63 | 6,43 |
| Özel Sermayeli Bankalar | 6.339,5 | 34.042,5 | 40.382,0 | 6.396,2 | 37.661,7 | 44.057,9 | 0,89 | 10,63 | 9,10 |
| Şube Bankaları | 4.985,1 | 18.471,2 | 23.456,3 | 6.076,4 | 22.216,6 | 28.293,0 | 21,89 | 20,28 | 20,62 |
| Toplam Mevduat | 16.454,0 | 64.508,9 | 80.962,9 | 17.787,2 | 72.788,8 | 90.576,0 | 8,10 | 12,84 | 11,87 |

Kaynak: KKTCMB

Bankacılık sektörü mevduatındaki vade yoğunluğu, 2022 yılı Eylül ayı itibarıyla önceki dönemlerde olduğu gibi yüzde 45,14'lük pay ile bir ay vadeli mevduat toplamındadır. Bir ay vadeli mevduatı, yüzde 25,64'lük pay ile vadesiz, yüzde 16,43'lük pay ile 3 ay vadeli, yüzde 9,66'lık pay ile bir yıl vadeli ve yüzde 3,12'lik pay ile 6 ay vadeli mevduat izlemektedir.

Mevduatın vade payı bir önceki çeyrek dönemle kıyaslandığında, vadesiz mevduatta 2,51 puan, 3 ay vadeli mevduatta 1,26 puan artış, 1 ay vadeli mevduatta 2,77 puan, 6 ay vadeli mevduatta 0,41 puan, 1 yıl vadeli mevduatta ise 0,6 puan azalış gerçekleşmiştir.

Eylül 2021 - Eylül 2022 döneminde vadesiz mevduat ve 6 ay vadeli mevduatın payı sırasıyla 7,37 ve 0,08 puan artmış, 1 ay vadeli, 3 ay vadeli ve 1 yıl vadeli mevduatın payları sırasıyla 6,29 ve 0,92 ve 0,25 puan azalmıştır.

Tablo 5.14: Mevduatın Vade Dağılımı (%)

| | 2021 | | | 2022 | | Değişim (Puan) | |
|---------------|---------------|---------------|---------------|---------------|---------------|-----------------|-----------------|
| | Eylül | Aralık | Mart | Haziran | Eylül | 06/2022-09/2022 | 09/2021-09/2022 |
| Vadesiz | 18,27 | 19,56 | 20,30 | 23,13 | 25,64 | 2,51 | 7,37 |
| 1 Ay Vadeli | 51,43 | 49,67 | 49,60 | 47,91 | 45,14 | -2,77 | -6,29 |
| 3 Ay Vadeli | 17,35 | 16,25 | 15,59 | 15,17 | 16,43 | 1,26 | -0,92 |
| 6 Ay Vadeli | 3,04 | 3,02 | 3,57 | 3,53 | 3,12 | -0,41 | 0,08 |
| 1 Yıl Vadeli | 9,91 | 11,49 | 10,93 | 10,26 | 9,66 | -0,6 | -0,25 |
| Toplam | 100,00 | 100,00 | 100,00 | 100,00 | 100,00 | | |

Kaynak: KKTCMB

Bankacılık sektöründe mevduatın büyüklüğüne göre dağılımına bakıldığı zaman 2022 yılı Eylül ayı sonu itibarıyla bir önceki çeyrek döneme göre 0-5 bin TL arası mevduat 333,5 milyon TL'den 333 milyon TL'ye gerilemiş, 5-10 bin TL arası mevduat 429,1 milyon TL'den 452,3 milyon TL'ye, 10-50 bin TL arası mevduat 3.039,2 milyon TL'den 3.321,1 milyon TL'ye, 50-100 bin

TL arası mevduat 3.364,5 milyon TL'den 3.517,6 milyon TL'ye, 100 bin TL üzeri mevduat ise 73.796,6 milyon TL'den 82.952 milyon TL'ye yükselmiştir. 2022 yılının üçüncü çeyreğinde, 100 bin TL üzeri mevduatın toplam mevduat içindeki payı yüzde 91,58, 50-100 bin TL arası mevduatın toplam mevduat içindeki payı ise yüzde 3,88 olarak gerçekleşmiştir.

Tablo 5.15: Mevduatın Büyüklüğüne Göre Dağılımı (Hacim - Milyon TL, Adet - Hesap Adeti)

| | 2021 | | | | 2022 | | | | Eylül | |
|-----------------------|-----------------|----------------|-----------------|----------------|-----------------|------------------|-----------------|------------------|-----------------|------------------|
| | Eylül | | Aralık | | Mart | | Haziran | | Eylül | |
| | Hacim | Adet | Hacim | Adet | Hacim | Adet | Hacim | Adet | Hacim | Adet |
| 0-5 bin TL | 341,8 | 589.288 | 359,9 | 607.095 | 329,3 | 780.855 | 333,5 | 781.424 | 333,0 | 802.216 |
| 5-10 bin TL | 391,5 | 53.653 | 395,3 | 54.584 | 418,6 | 57.028 | 429,1 | 58.552 | 452,3 | 60.946 |
| 10-50 bin TL | 2.795,9 | 116.389 | 2.759,0 | 114.294 | 2.982,9 | 122.911 | 3.039,2 | 125.674 | 3.321,1 | 137.183 |
| 50-100 bin TL | 3.291,7 | 45.968 | 3.219,0 | 45.113 | 3.339,2 | 46.535 | 3.364,5 | 47.249 | 3.517,6 | 49.252 |
| 100 bin TL Üzeri | 41.983,7 | 107.837 | 59.445,9 | 120.919 | 66.298,1 | 128.196 | 73.796,6 | 135.985 | 82.952,0 | 144.544 |
| Toplam Mevduat | 48.804,6 | 913.135 | 66.179,1 | 942.005 | 73.368,1 | 1.135.525 | 80.962,9 | 1.148.884 | 90.576,0 | 1.194.141 |

Kaynak: KKTCMB

Toplam mevduat ile brüt krediler arasında Haziran 2022 sonunda 32.126,6 milyon TL olan fark, 2022 yılı Eylül ayı sonunda 7.581,1 milyon TL artmış ve 39.707,7 milyon TL'ye yükselmiştir.

Grafik 5.17: Mevduatlar, Brüt Krediler ve Fark

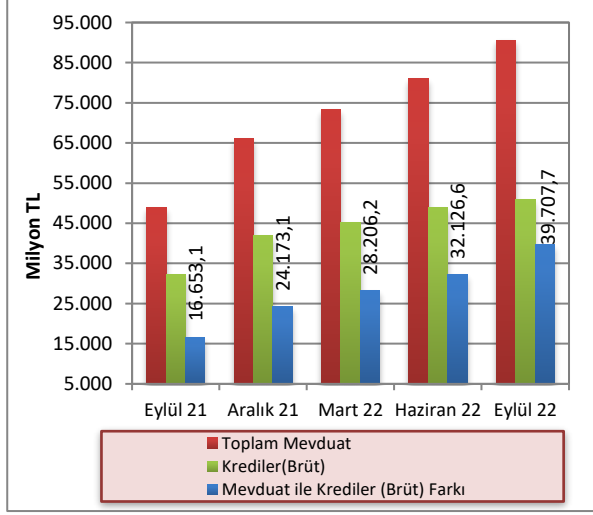

Kaynak: KKTCCMB

Bankacılık sektörünün derinliği ile aracılık fonksiyonunun göstergelerinden biri olan brüt kredilerin toplam mevduata oranı, 2022 yılının Haziran ayı sonunda yüzde 60,32 olarak gerçekleşmiş, 2022 yılının Eylül ayı sonunda ise yüzde 56,16 seviyesine gerilemiştir. Brüt kredilerin toplam mevduata oranı bir yıllık dönemde 9,72 puan azalmıştır.

2022 yılının Eylül ayı sonunda mevduatın kredilere dönüşüm oranı banka grupları bazında incelendiği zaman, özel sermayeli bankalar yüzde 60,67 ile ilk sırada yer almaktadır. Özel sermayeli bankaları yüzde 56,77'lik oranla kamu eliyle yönetilen bankalar takip etmektedir. Şube bankaları ise yüzde 48,74 dönüşüm oranına sahiptir.

Grafik 5.18: Banka Grupları Bazında Mevduatın Kredilere (Brüt) Dönüşüm Oranı

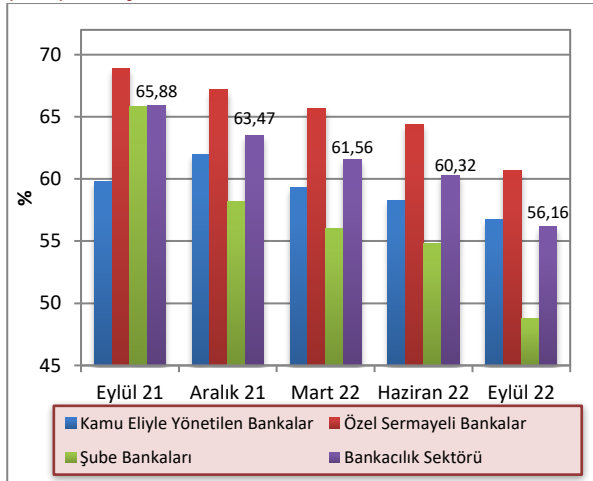

Kaynak: KKTCCMB

TP mevduatın, TGA hariç TP krediye dönüşüm oranı 2022 yılı Eylül ayı itibarıyla bir önceki çeyreğe göre yüzde 103,97'den yüzde 102,73'e, YP mevduatın TGA hariç YP krediye dönüşüm oranı yüzde 46,39'dan yüzde 42,16'ya gerilemiştir. TP ve YP mevduatın krediye dönüşüm oranı 2021 yılı Eylül ayında sırasıyla yüzde 86,93 ve yüzde 51,17 olarak gerçekleşmiştir. Buna göre son bir yılda TP mevduatın TP krediye dönüşüm oranı artış gösterirken, YP mevduatın YP krediye dönüşüm oranında azalış yaşanmıştır.

Grafik 5.19: TP ve YP Mevduatın Kredilere (TGA Hariç) Dönüşüm Oranı

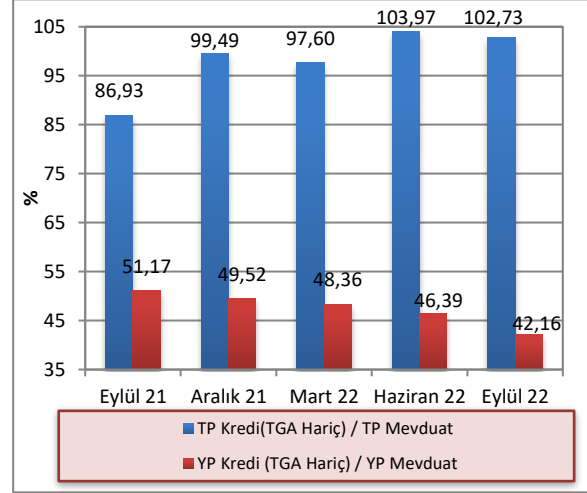

Kaynak: KKTCCMB

5.2.6 ÖZKAYNAKLAR

Sektörün istikrarı ve sağlıklı gelişmesi açısından büyük önem taşıyan özkaynaklar, bir önceki çeyreğe göre yüzde 11,7 artarak 2022 yılının üçüncü çeyreğinde 8.509,1 milyon TL düzeyine yükselmiştir.

Özkaynaklar Eylül 2021 – Eylül 2022 döneminde ise yüzde 54,4 artış göstermiştir. Bir yıllık dönemde sektörün ödenmiş sermayesi 512,3 milyon TL, yedek akçeleri ise 1.919,5 milyon TL artmıştır.

Tablo 5.16: Özkaynakların Gelişimi (Milyon TL)

| | 2021 | | | 2022 | |
|---------------------------|----------------|----------------|----------------|----------------|----------------|
| | Eylül | Aralık | Mart | Haziran | Eylül |
| Ödenmiş Sermaye | 1.515,8 | 1.542,4 | 1.989,1 | 2.019,3 | 2.028,1 |
| Yedek Akçeler | 1.846,6 | 2.672,2 | 3.246,3 | 3.714,7 | 3.766,1 |
| Sabit Kıymet | | | | | |
| Yeniden | 10,4 | 11,5 | 11,5 | 11,5 | 11,5 |
| Değerleme Fonu | | | | | |
| Menkul Değerler | 261,6 | 378,5 | 479,8 | 498,4 | 510,8 |
| Değer Artış Fonu | | | | | |
| Dönem | | | | | |
| Kârı (Zararı) | 1.038,7 | 1.436,3 | 532,9 | 1.311,7 | 2.192,6 |
| Geçmiş Yıllar Kârı | | | | | |
| (Zararı) | 838,1 | 0,0 | 591,7 | 62,3 | 0,0 |
| Toplam | 5.511,2 | 6.040,9 | 6.851,3 | 7.617,9 | 8.509,1 |

Kaynak: KKTÇMB

Not: Geçmiş yıllar kârı yedek akçeler kaleminin içinde gösterilmeye başlanmıştır.

5.3 PARA ARZI

En dar tanımlı para arzı M1, 2022 yılının Haziran ayına göre 2022 yılı Eylül ayı sonunda yüzde 18,89 artmış, 23.814,8 milyon TL'den 28.312,7 milyon TL'ye yükselmiştir. M1 para arzında bir yıllık dönemde yüzde 128,67 artış olmuştur.

Haziran 2022 sonunda 82.490,8 milyon TL düzeyinde olan M2 tanımlı para arzı, 2022 yılının üçüncü çeyreğinde yüzde 11,63 artarak 92.082,7 milyon TL'ye yükselmiştir. M2 para arzı bir yıllık dönemde ise yüzde 85,18 artış göstermiştir.

M2 para arzına resmi mevduat ve KKTC Merkez Bankası nezdindeki diğer mevduatın ilave edilmesiyle bulunan en geniş tanımlı para arzı M3, 2022 yılının üçüncü çeyreğinde bir önceki çeyreğe göre yüzde 11,02 artarak 86.691,6 milyon TL'den 96.243,4 milyon TL seviyesine yükselmiştir. M3'te bir önceki yılın aynı dönemine göre meydana gelen artış oranı ise yüzde 82,89'dur.

Tablo 5.17: Para Arzı Verileri (Milyon TL)

| Yıllar | Dönem | M1 | Yıllık Yüzde Değişim | M2 | Yıllık Yüzde Değişim | M3 | Yıllık Yüzde Değişim |
|--------|-------|----------|----------------------|----------|----------------------|----------|----------------------|
| 2018 | III | 6.244,7 | 51,34 | 28.565,7 | 43,93 | 30.698,9 | 44,53 |
| | IV | 5.726,7 | 30,05 | 26.846,9 | 26,75 | 28.868,4 | 26,67 |
| 2019 | I | 6.297,8 | 30,49 | 29.051,7 | 27,17 | 31.226,9 | 27,50 |
| | II | 6.581,7 | 23,20 | 30.066,1 | 22,77 | 32.390,9 | 22,97 |
| | III | 6.775,1 | 8,49 | 30.109,1 | 5,40 | 33.243,7 | 8,29 |
| | IV | 7.386,0 | 28,97 | 33.164,4 | 23,53 | 35.890,4 | 24,32 |
| 2020 | I | 7.872,2 | 25,00 | 34.635,5 | 19,22 | 37.612,4 | 20,45 |
| | II | 8.529,4 | 29,59 | 35.839,0 | 19,20 | 38.294,3 | 18,23 |
| | III | 9.724,8 | 43,54 | 40.684,0 | 35,12 | 43.787,2 | 31,72 |
| | IV | 10.077,1 | 36,44 | 41.842,8 | 26,17 | 45.299,2 | 26,22 |
| 2021 | I | 10.491,4 | 33,27 | 45.118,5 | 30,27 | 48.624,9 | 29,28 |
| | II | 11.257,1 | 31,98 | 47.658,2 | 32,98 | 50.639,9 | 32,24 |
| | III | 12.381,7 | 27,32 | 49.727,0 | 22,23 | 52.622,7 | 20,18 |
| | IV | 17.349,1 | 72,16 | 67.053,5 | 60,25 | 71.395,9 | 57,61 |
| 2022 | I | 19.759,9 | 88,88 | 74.364,7 | 64,82 | 78.623,5 | 61,69 |
| | II | 23.814,8 | 111,55 | 82.490,8 | 73,09 | 86.691,6 | 71,19 |
| | III | 28.312,7 | 128,67 | 92.082,7 | 85,18 | 96.243,4 | 82,89 |

Kaynak: KKTCCMB

Önceki dönemlerde olduğu gibi, Eylül 2022 itibarıyla M2'deki en büyük payın yüzde 55,52 ile vadeli tasarruf mevduatında olduğu görülmektedir. Bunu sırasıyla, yüzde 30,75'lik payla M1, yüzde 12,31 ile vadeli ticari mevduat ve yüzde 1,43 ile diğer vadeli mevduat izlemektedir.

M2 içinde en büyük payı oluşturan vadeli tasarruf mevduatı, Eylül 2021 - Eylül 2022 döneminde 5,13 puan azalarak yüzde 60,65'ten yüzde 55,52'ye gerilemiştir. Söz konusu dönemde, M2'nin diğer alt bileşenlerinden M1, yüzde 24,9'dan yüzde 30,75'e yükselmiş, diğer vadeli mevduat yüzde 1,62'den yüzde 1,43'e, vadeli ticari mevduat yüzde 12,86'dan yüzde 12,31'e gerilemiştir.

Grafik 5.20: M2'nin Bileşenlerinin Payları

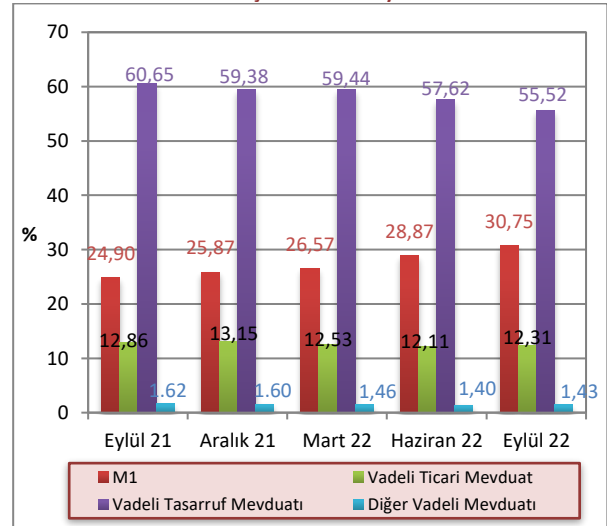

Kaynak: KKTCCMB

M3 tanımlı para arzının TP-YP yüzde dağılımı Eylül 2022 itibarıyla incelendiğinde, TP kalemlerinin M3 içindeki payının yüzde 20,94, YP kalemlerinin payının ise yüzde 79,06 olduğu görülmektedir. Bu paylar Eylül 2021 sonunda TP'de yüzde 33,83, YP'de ise yüzde 66,17 seviyesinde idi.

5.4 BANKALARARASI PARA PİYASASI GENEL GÖRÜNÜM

KKTC Merkez Bankası bünyesinde faaliyet gösteren bankalar arası para piyasasında 2022 yılı üçüncü çeyrek itibarıyla TL'de 890, ABD dolarında 774, avroda 426 ve sterlinde 656 adet işlem gerçekleşmiştir. Söz konusu dönemde, TP cinsinden 89.654 milyon TL, YP cinsinden, 10.856 milyon ABD doları, 9.632 milyon avro ve 14.348 milyon sterlin tutarında işlem gerçekleşmiştir.

Grafik 5.21: M3'ün TP - YP Yüzde Dağılımı

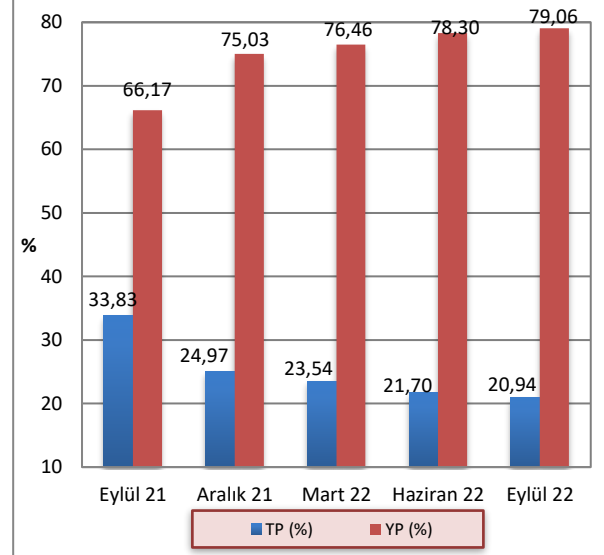

Kaynak: KKTCMB

Tablo 5.18: Gerçekleşen İşlem Hacmi (x1.000) ve Adedi

| | TL | | ₺ | | € | | £ | |
|----------|-------|-------------|------|------------|------|-----------|------|------------|
| | Adet | Hacim | Adet | Hacim | Adet | Hacim | Adet | Hacim |
| 2021- Q3 | 828 | 60.450.950 | 687 | 4.167.750 | 271 | 5.259.700 | 521 | 7.381.725 |
| 2021- Q4 | 867 | 82.604.250 | 701 | 4.801.125 | 337 | 6.051.325 | 610 | 9.057.650 |
| 2022- Q1 | 1.040 | 101.732.950 | 783 | 6.819.825 | 315 | 6.825.750 | 622 | 9.380.000 |
| 2022- Q2 | 892 | 78.577.350 | 731 | 10.072.600 | 309 | 7.660.200 | 547 | 10.454.200 |
| 2022-Q3 | 890 | 89.653.500 | 774 | 10,856,025 | 426 | 9.631.600 | 656 | 14,348,275 |

Kaynak: KKTCMB

2022 yılı üçüncü çeyrekte gerçekleşen BPP işlem hacimlerinin vadelerine göre yüzde dağılımlarına bakıldığında, TL'de yüzde 99,07, ABD dolarında, avroda ve sterlinde yüzde 100 oranlarında gecelik vadede işlem

gerçekleştiği görülmektedir. Aynı dönemde bir haftalık işlemlerin payı TL'de binde 4,1, iki haftalık işlemlerin payı TL'de binde 3,8, bir aylık işlemlerin payı ise TL'de binde 1,4 olarak gerçekleşmiştir.

Tablo 5.19: Gerçekleşen İşlem Hacmi (x1.000)

| | TL | | ₺ | | € | | £ | |
|----------------|--------------------|---------|-------------------|---------|------------------|---------|-------------------|---------|
| | Hacim | Pay (%) | Hacim | Pay (%) | Hacim | Pay (%) | Hacim | Pay (%) |
| 2021 Q3 | 60.450.950 | | 4.167.750 | | 5.259.700 | | 7.381.725 | |
| G | 60.343.950 | 99,82 | 4.166.450 | 99,97 | 5.259.700 | 100,00 | 7.381.725 | 100,00 |
| 1H | 10.000 | 0,02 | | | | | | |
| 2H | | | | | | | | |
| 3H | | | | | | | | |
| 1A | 97.000 | 0,16 | 300 | 0,01 | | | | |
| 3A | | | 1.000 | 0,02 | | | | |
| 2021 Q4 | 82.604.250 | | 4.801.125 | | 6.051.325 | | 9.057.650 | |
| G | 82.325.250 | 99,66 | 4.797.125 | 99,92 | 6.051.325 | 100,00 | 9.057.650 | 100,00 |
| 1H | 176.000 | 0,21 | 2.000 | 0,04 | | | | |
| 2H | | | | | | | | |
| 3H | | | | | | | | |
| 1A | 103.000 | 0,12 | 2.000 | 0,04 | | | | |
| 3A | | | | | | | | |
| 2022 Q1 | 101.732.950 | | 6.819.825 | | 6.825.750 | | 9.380.000 | |
| G | 101.095.750 | 99,37 | 6.819.825 | 100,00 | 6.825.750 | 100,00 | 9.380.000 | 100,00 |
| 1H | 371.200 | 0,36 | | | | | | |
| 2H | | | | | | | | |
| 3H | | | | | | | | |
| 1A | 263.000 | 0,26 | | | | | | |
| 3A | 3.000 | | | | | | | |
| 2022 Q2 | 78.577.350 | | 10.072.600 | | 7.660.200 | | 10.454.200 | |
| G | 78.066.750 | 99,35 | 10.071.600 | 99,99 | 7.660.200 | 100,00 | 10.454.200 | 100,00 |
| 1H | 362.600 | 0,46 | | | | | | |
| 2H | 66.000 | 0,08 | | | | | | |
| 3H | | | | | | | | |
| 1A | 82.000 | 0,11 | | | | | | |
| 3A | | | 1.000 | 0,01 | | | | |
| 2022 Q3 | 89.653.500 | | 10.856.025 | | 9.631.600 | | 14.348.275 | |
| G | 88.818.000 | 99,07 | 10.855.525 | 100,00 | 9.631.500 | 100,00 | 14.348.275 | 100,00 |
| 1H | 366.500 | 0,41 | | | | | | |
| 2H | 345.000 | 0,38 | | | | | | |
| 3H | | | | | | | | |
| 1A | 124.000 | 0,14 | 500 | | 100 | | | |
| 3A | | | | | | | | |

Kaynak: KKTCMB

Not: G:Gecelik

H:Haftalık

A:Aylık

2022 yılı üçüncü çeyreğinde gerçekleşen gecelik vadeli işlemlerde ortalama faiz oranları TL'de yüzde 14,25, ABD dolarında yüzde 1,2, avroda yüzde 0,6, sterlinde ise yüzde 0,75'tir. 1 haftalık işlemlerin ortalama faiz oranları TL'de yüzde 16,67, iki haftalık işlemlerin

ortalama faiz oranları TL'de yüzde 16,29, bir aylık işlemlerin ortalama faiz oranları TL'de yüzde 17,34, ABD Doları'nda yüzde 1,5, avroda yüzde 2,5 olarak gerçekleşmiştir.

Tablo 5.20: Ortalama Faiz Oranları (%)

| | 2021 | | | 2022 | | |
|----|------|-------|-------|-------|-------|-------|
| | Q3 | Q4 | Q1 | Q2 | Q3 | |
| TL | G | 15,75 | 14,11 | 14,16 | 13,33 | 14,25 |
| | 1H | 18,00 | 17,23 | 16,80 | 16,01 | 16,67 |
| | 2H | | | | 15,67 | 16,29 |
| | 1A | 18,58 | 18,13 | 17,99 | 16,55 | 17,34 |
| | 3A | | | 21,00 | | |
| | | | | | | |
| § | G | 0,60 | 0,50 | 0,50 | 0,61 | 1,20 |
| | 1H | | 2,25 | | | |
| | 2H | | | | | |
| | 3H | | | | | |
| | 1A | 1,50 | 1,00 | | | 1,50 |
| | 3A | 1,50 | | | 2,00 | |
| € | G | 0,25 | 0,20 | 0,20 | 0,28 | 0,60 |
| | 1H | | | | | |
| | 2H | | | | | |
| | 3H | | | | | |
| | 1A | | | | | 2,50 |
| | 3A | | | | | |
| £ | G | 0,35 | 0,30 | 0,30 | 0,39 | 0,75 |
| | 1H | | | | | |
| | 2H | | | | | |
| | 3H | | | | | |
| | 1A | | | | | |

Kaynak: KATCMB

Not: G:Gecelik
H:Haftalık
A:Aylık

5.5 KREDİ KARTLARI AZAMI FAİZ ORANLARI

20 Kasım 2014 tarih, 232 sayılı Resmi Gazete’de yayımlanarak yürürlüğe giren 58/2014 Sayılı “Banka Kartları ve Kredi Kartları Yasası”, kredi kartı işlemlerinde uygulanacak azami aylık akdi ve gecikme faiz oranlarını belirleme görev ve yetkisini KKTC Merkez Bankası’na vermiştir.

KKTC Merkez Bankası bu çerçevede kredi kartı azami aylık akdi ve gecikme faiz oranlarını ilk kez 2 Ocak 2015 tarihinde yayımlayarak yürürlüğe koymuştur.

KKTC Merkez Bankası tarafından belirlenerek yayımlanan kredi kartları azami aylık akdi ve gecikme faiz oranlarına ilişkin bilgi aşağıdaki tabloda sunulmuştur.

Tablo 5.21: Kredi Kartları Azami Faiz Oranları (%)

| Yürürlük Tarihi | TP | | YP | |
|---------------------|------------------|---------------------|------------------|---------------------|
| | Azami Aylık Akdi | Azami Aylık Gecikme | Azami Aylık Akdi | Azami Aylık Gecikme |
| 02/01/2019 (RG 1) | 3,40 | 3,90 | 1,18 | 1,68 |
| 01/04/2019 (RG 45) | 3,22 | 3,72 | 1,18 | 1,68 |
| 01/07/2019 (RG 90) | 3,18 | 3,68 | 1,20 | 1,70 |
| 01/10/2019 (RG 714) | 2,98 | 3,48 | 1,21 | 1,71 |
| 02/01/2020 (RG 1) | 2,35 | 2,85 | 1,21 | 1,71 |
| 01/04/2020 (RG 56) | 1,00 | 1,50 | 0,75 | 1,25 |
| 01/07/2020 (RG 123) | 1,00 | 1,50 | 0,75 | 1,25 |
| 01/10/2020 (RG 188) | 1,00 | 1,50 | 0,75 | 1,25 |
| 01/01/2021 (RG 238) | 1,95 | 2,45 | 1,13 | 1,63 |
| 01/04/2021 (RG 73) | 2,29 | 2,79 | 1,09 | 1,59 |
| 01/07/2021 (RG 145) | 2,54 | 3,04 | 1,09 | 1,59 |
| 01/10/2021 (RG 219) | 2,60 | 3,10 | 1,09 | 1,59 |
| 01/12/2021 (RG 256) | 1,50 | 2,00 | 1,09 | 1,59 |
| 01/03/2022 (RG 34) | 1,50 | 2,00 | 1,09 | 1,59 |
| 01/06/2022 (RG 110) | 1,99 | 2,49 | 0,93 | 1,43 |
| 01/09/2022 (RG 200) | 1,99 | 2,49 | 0,93 | 1,43 |

Kaynak: KKTCMB

5.6 BANKACILIK DIŞI FİNANS SEKTÖRÜ

5.6.2 DÖVİZ BÜROLARI

5.6.1 ULUSLARARASI BANKACILIK BİRİMLERİ

2022 yılı Eylül ayı itibarıyla beş Uluslararası Bankacılık Birimi'nin toplam aktif büyüklüğü 2021 yılına göre yüzde 30,52 azalarak 221 milyon ABD doları seviyesine gerilemiştir. Bu dönemde nakit ve nakit benzeri kalemler yüzde 69,72 oranında azalarak 30,4 milyon ABD dolarına gerilemiş, brüt krediler yüzde 11,4 azalışla 180,3 milyon ABD dolarına, diğer aktifler ise yüzde 27,46 azalışla 10,3 milyon ABD doları seviyesine gerilemiştir.

Aralık 2021 - Eylül 2022 döneminde, mevduat yüzde 32,38 oranında azalmış ve 183,6 milyon ABD doları seviyesine gerilemiştir. Özkaynaklar yüzde 20,31 azalışla 36,5 milyon ABD dolarına gerilemiş, diğer pasifler kalemi ise yüzde 12,5'lik artışla 900 bin ABD doları seviyesine yükselmiştir.

Tablo 5.22: Uluslararası Bankacılık Birimleri Konsolide Bilançosu (Milyon ABD doları)

| | Aralık 2021 | Eylül 2022 | Yüzde Değişim |
|--|--------------|--------------|---------------|
| Nakit ve Nakit Benzeri Kalemler | 100,4 | 30,4 | -69,72 |
| Krediler (Brüt) | 203,5 | 180,3 | -11,40 |
| Diğer Aktifler | 14,2 | 10,3 | -27,46 |
| Aktif/Pasif | 318,1 | 221,0 | -30,52 |
| Mevduat | 271,5 | 183,6 | -32,38 |
| Bankalara Borçlar | 0,0 | 0,0 | 0,0 |
| Özkaynaklar | 45,8 | 36,5 | -20,31 |
| Diğer Pasifler | 0,8 | 0,9 | 12,5 |

Kaynak: KKTCCMB

2021 yılsonu itibarıyla faaliyette olan 52 adet döviz bürosu bulunmaktadır. Döviz büroları konsolide bilançosu incelendiği zaman, 2021 yılsonu itibarıyla bir önceki yıla göre, aktif kalemlerde ticari ve diğer alacaklar dışında her kalemde artış olduğu görülmektedir. İlgili dönemde, hazır değerler kaleminde 9,8 milyon TL, stoklar kaleminde 27,4 milyon TL, diğer dönen varlıklar kaleminde 100 bin TL artış gerçekleşmiştir.

Döviz büroları konsolide aktif büyüklüğü 2021 yılsonu itibarıyla bir önceki yıla göre yüzde 69,49 artarak 92,2 milyon TL'ye yükselmiştir. 2021 yılsonu itibarıyla, pasif yapısındaki kısa vadeli yabancı kaynaklar 21,9 milyon TL, özkaynaklar 69,7 milyon TL, kâr ise 2,1 milyon TL olarak gerçekleşmiştir.

Tablo 5.23: Döviz Büroları Konsolide Bilançosu (Milyon TL)

| | 2020 | 2021 | Yüzde Değişim |
|-----------------------------|-------------|-------------|---------------|
| Dönen Varlıklar | 53,5 | 90,3 | 68,79 |
| - Hazır Değerler | 30,6 | 40,4 | 32,03 |
| - Ticari ve Diğer Alacaklar | 2,1 | 1,6 | -23,81 |
| - Stoklar | 20,7 | 48,1 | 132,37 |
| - Diğer Dönen Varlıklar | 0,1 | 0,2 | 100,00 |
| Duran Varlıklar | 0,9 | 1,9 | 111,11 |
| Aktif/Pasif | 54,4 | 92,2 | 69,49 |
| Yabancı Kaynaklar | 8,8 | 22,5 | 155,68 |
| - Kısa Vadeli | 8,2 | 21,9 | 167,07 |
| - Uzun Vadeli | 0,6 | 0,6 | 0,0 |
| Özkaynaklar | 45,6 | 69,7 | 52,85 |
| - Kâr/Zarar | 1,1 | 2,1 | 90,91 |
| - Diğer Özkaynaklar | 44,5 | 67,6 | 51,91 |

Kaynak: KKTC Maliye Bakanlığı - Para Kambiyo ve İnkişaf Sandığı İşleri Dairesi.

Not: 2020 yılsonu konsolide bilançosu 43 adet döviz bürosunun, 2021 yılsonu konsolide bilançosu 48 adet döviz bürosunun verilerinden oluşmaktadır.

6 FİNANSAL İSTİKRAR ANALİZİ

6.1 SERMAYE YETERLİLİĞİ

2022 yılı üçüncü çeyreğinde sektörün sermaye yeterliliği standart rasyosu bir önceki çeyreğe göre 0,41 puan azalarak yüzde 10 olan yasal sınırın üzerinde, yüzde 17,26 düzeyinde gerçekleşmiştir.

Eylül 2022 itibarıyla banka grupları bazında SYSR, kamu eliyle yönetilen bankalarda yüzde 20,9, özel sermayeli bankalarda yüzde 11,69 ve şube bankalarında yüzde 22,72 olarak gerçekleşmiştir. 2022 yılı Haziran ayında bu oranlar sırasıyla yüzde 18,74, 10,92 ve 23,36 seviyesinde gerçekleşmişti. Önceki yılın aynı dönemi ile karşılaştırıldığında 2022 Eylül ayı itibarıyla SYSR, kamu eliyle yönetilen bankalarda 4,83 puan artmış, şube bankalarında 0,25, özel sermayeli bankalarda ise 1,13 puan azalmıştır.

Grafik 6.1: Sermaye Yeterliliği Standart Rasyosu

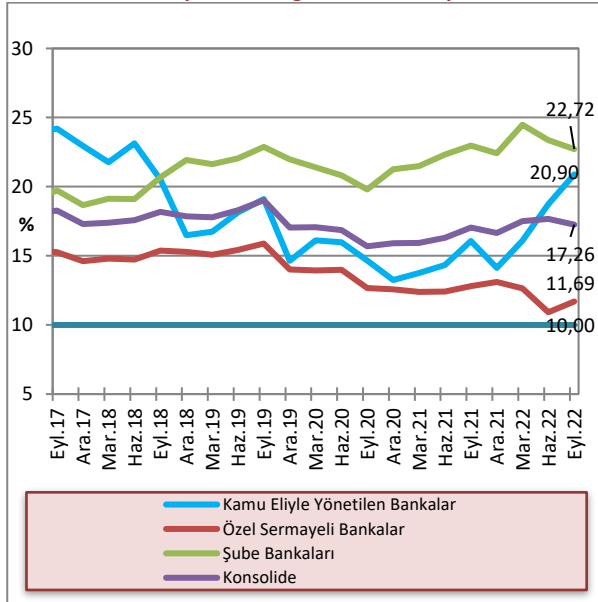

Kaynak: KKTÇMB

Sektörün risk ağırlıklı varlıkları 2022 yılı Eylül ayı sonunda 2022 yılı Haziran ayı sonuna göre kıyaslandığında, yüzde 0 risk ağırlığı taşıyan varlıkların yüzde 34,2, yüzde 20 risk ağırlığı taşıyan varlıkların yüzde 14,6, yüzde 50 risk ağırlığı taşıyan varlıkların yüzde 22,5, yüzde 100 risk ağırlığı taşıyan varlıkların yüzde 22,4 arttığı görülmektedir. İlgili dönemde piyasa riski ve operasyonel risk toplamı bir önceki döneme göre 1.091,2 milyon TL artarak 9.471,7 milyon TL'ye yükselmiştir. Sektörün piyasa riski ve operasyonel risk toplamı bir yıllık dönemde (Eylül 2021 - Eylül 2022) 3.252,3 milyon TL artmıştır.

Tablo 6.1: Risk Ağırlıklı Varlıklar(Milyon TL)

| | Eyl.21 | Ara.21 | Mar.22 | Haz.22 | Eyl.22 | Yüzde Değişim (06/22-09/22) |
|---------------------------------|----------|----------|----------|----------|----------|-----------------------------|
| % 0 | 24.511,5 | 25.879,5 | 32.013,0 | 35.339,3 | 47.425,1 | 34,2 |
| % 20 | 9.419,4 | 10.477,4 | 10.844,0 | 11.796,2 | 13.520,1 | 14,6 |
| % 50 | 16.335,7 | 16.964,6 | 19.390,9 | 19.632,4 | 24.057,8 | 22,5 |
| % 100 | 13.896,2 | 15.200 | 16.390,0 | 17.468,8 | 21.390,4 | 22,4 |
| Piyasa Riski + Operasyonel Risk | 6.219,4 | 7.832,5 | 8.224,9 | 8.380,5 | 9.471,7 | 13 |

Kaynak: KKTÇMB

2022 yılı Haziran ayı itibarıyla 38.024,8 milyon TL olan risk ağırlıklı varlıkların ağırlıklı toplamı, 2022 yılının Eylül ayı sonunda 7.750,21 milyon TL artarak 45.595 milyon TL düzeyine yükselmiştir. Sektörün risk ağırlıklı varlıkları Eylül 2021 – Eylül 2022 döneminde yüzde 51,1 artmıştır.

Grafik 6.2: Risk Ağırlıklı Varlıklar

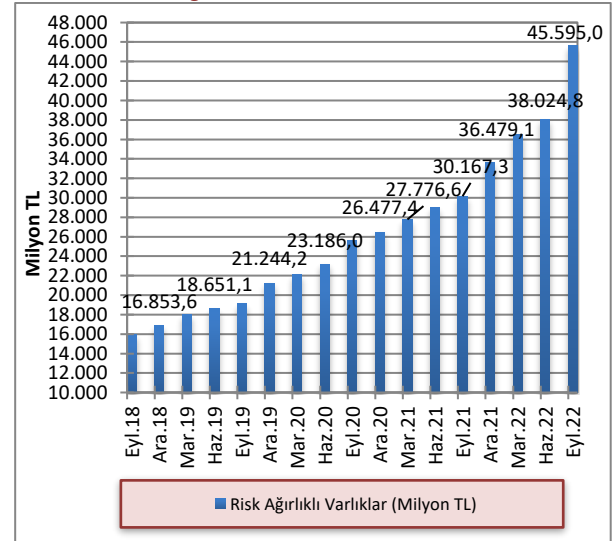

Kaynak: KKTÇMB

2022 yılının Eylül ayı sonu itibarıyla 2022 Haziran ayına göre toplam aktifler yüzde 11,9, toplam özkaynaklar ise yüzde 11,7 artmıştır. Toplam aktifler ve özkaynaklar önceki yılın aynı dönemine göre sırasıyla, yüzde 83,73 ve yüzde 54,4 artmıştır.

Grafik 6.3: Toplam Özkaynaklar ve Toplam Aktiflerdeki Artış Oranları (Önceki Çeyreğe Göre)

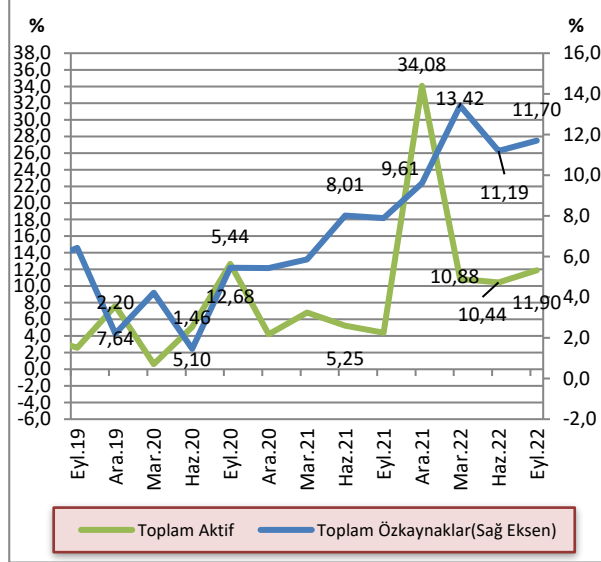

Kaynak: KTCMB

2021 yılının Eylül ayında yüzde 9,28 olarak gerçekleşen toplam özkaynakların toplam aktiflere oranı, Aralık ayı sonunda azalarak yüzde 7,58'e gerilemiştir. 2022 yılının Mart sonunda artmaya başlayan toplam özkaynakların toplam aktiflere oranı Haziran 2022 döneminde artışına devam ederek yüzde 7,81 seviyesine yükselmiş, Eylül 2022 döneminde ise yüzde 7,8 seviyesinde gerçekleşmiştir.

Grafik 6.4: Bankacılık Sektörünün Özkaynaklarının Toplam Aktiflere Oranı

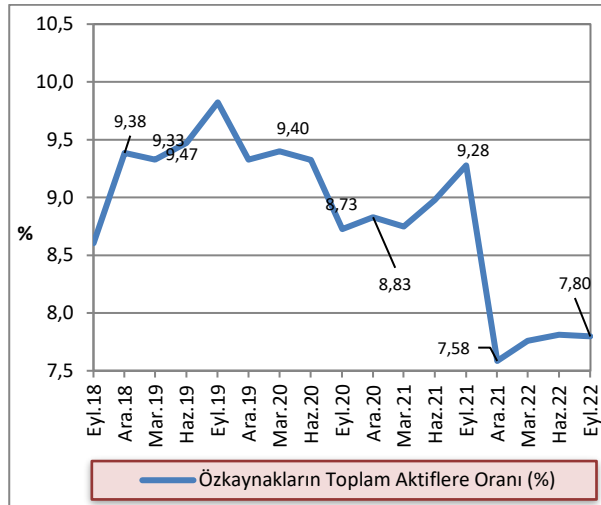

Kaynak: KTCMB

6.2 TAHSİLİ GECİKMiŞ ALACAKLAR

2022 yılının Haziran ayı sonu itibarıyla 1.801,2 milyon TL olan sektörün toplam tahsili gecikmiş alacakları, 2022 Eylül ayı sonu itibarıyla yüzde 6,12 artarak 1.911,4 milyon TL'ye yükselmiştir. Tahsili gecikmiş alacaklarda bir önceki yılın aynı dönemine göre yüzde 24,17 artış görülmüştür.

Grafik 6.5: Tahsili Gecikmiş Alacakların Gelişimi

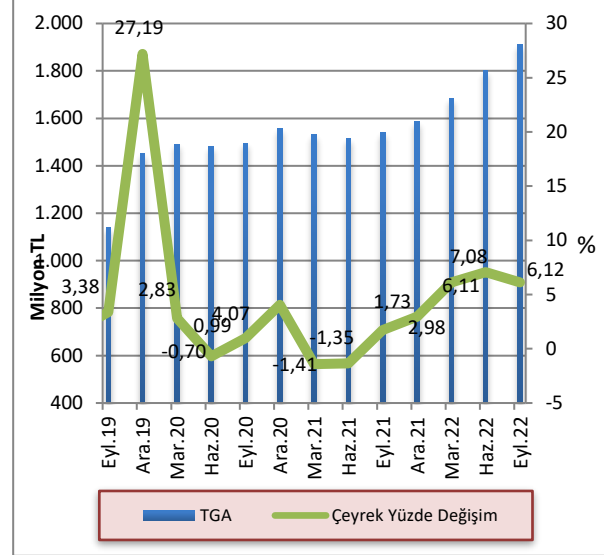

Kaynak: KTCMB

2022 yılı üçüncü çeyrek sonu itibarıyla kamu bankalarının toplam TGA içindeki payları bir önceki çeyreğe göre azalmış, şube bankalarının ve özel sermayeli bankaların ise TGA içerisindeki payı artmıştır. Buna göre, Haziran 2022 – Eylül 2022 döneminde kamu eliyle yönetilen bankaların payı yüzde 12,91’den yüzde 11,91’e gerilemiş, özel sermayeli bankaların toplam TGA içindeki payı 72,84’ten yüzde 73,46’ya, şube bankalarının payı yüzde 14,25’ten yüzde 14,62’ye yükselmiştir. Eylül 2021 – Eylül 2022 döneminde özel sermayeli bankaların toplam TGA içindeki payı yüzde 68,87’den yüzde 73,46’ya yükselmiş, kamu bankalarının payı yüzde 15,34’den yüzde 11,91’e, şube bankalarının payı ise yüzde 15,79’dan yüzde 14,62’ye gerilemiştir.

Grafik 6.6: Banka Gruplarına Göre Takipteki Alacakların Dağılımı

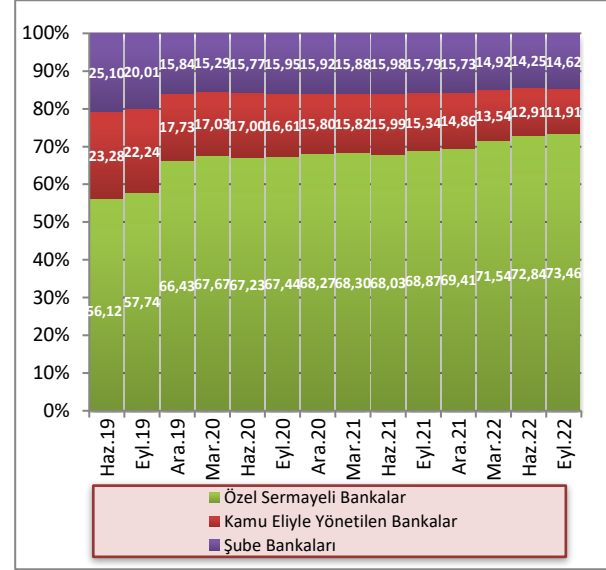

Kaynak: KKTÇMB

2022 yılının üçüncü çeyreğinde, toplam aktifler 109.134,21 milyon TL, toplam brüt krediler 50.868,34 milyon TL seviyesinde gerçekleşmiş, TGA’lar 1.911,41 milyon TL, özel karşılıklar 1.117,27 milyon TL olmuştur. Banka grupları bazında incelendiğinde, 2022 yılı Eylül ayında kamu eliyle yönetilen bankalarda toplam aktifler 22.089,59 milyon TL, toplam brüt krediler 10.346,6 milyon TL, TGA’lar 227,73 milyon TL, özel karşılıklar ise 221,09 milyon TL seviyesindedir.

Özel sermayeli bankalarda toplam aktifler 49.877,91 milyon TL, toplam brüt krediler 26.731,71 milyon TL, TGA’lar 1.404,19 milyon TL, özel karşılıklar 666,46 milyon TL düzeyindedir. Şube bankalarında toplam aktifler 37.166,71 milyon TL, toplam brüt krediler 13.790,03 milyon TL, TGA’lar 279,49 milyon TL, özel karşılıklar 229,72 milyon TL seviyesindedir.

Tablo 6.2: Banka Gruplarına Göre Seçilmiş Bazı Kalemlerin Gelişimi (Milyon TL)

| | Toplam Aktifler | | | Toplam Brüt Krediler | | | TGA | | | Özel Karşılıklar | | |
|---------------------------------------|------------------|------------------|-------------------|----------------------|------------------|------------------|-----------------|-----------------|-----------------|------------------|-----------------|-----------------|
| | Mar.22 | Haz.22 | Eyl.22 | Mar.22 | Haz.22 | Eyl.22 | Mar.22 | Haz.22 | Eyl.22 | Mar.22 | Haz.22 | Eyl.22 |
| Kamu Eliyle Yönetilen Bankalar | 18.949,57 | 20.444,43 | 22.089,59 | 9.474,65 | 9.972,95 | 10.346,6 | 227,75 | 232,52 | 227,73 | 224,29 | 223,33 | 221,09 |
| Özel Sermayeli Bankalar | 41.434,23 | 45.695,57 | 49.877,91 | 24.054,4 | 26.007,05 | 26.731,71 | 1.203,39 | 1.312,07 | 1.404,19 | 559,42 | 585,21 | 666,46 |
| Şube Bankaları | 27.921,87 | 31.386,67 | 37.166,71 | 11.632,88 | 12.856,33 | 13.790,03 | 250,98 | 256,65 | 279,49 | 201,46 | 208,35 | 229,72 |
| Toplam | 88.305,67 | 97.526,67 | 109.134,21 | 45.161,93 | 48.836,33 | 50.868,34 | 1.682,12 | 1.801,24 | 1.911,41 | 985,17 | 1.016,89 | 1.117,27 |

Kaynak: KKTÇMB

2020 yılı Mart ayından itibaren düşüş trendinde olan TGA dönüşüm oranı 2022 yılı Eylül ayında az da olsa artarak yüzde 3,9 seviyesinde gerçekleşmiştir.

TGA için ayrılan özel karşılıkların toplam TGA'ya oranı 2022 yılı Haziran ayında yüzde 56,45 iken 2022 yılını Eylül ayında 2 puan artarak yüzde 58,45 seviyesine yükselmiştir.

Grafik 6.7: TGA Dönüşüm Oranı ve Özel Karşılık/TGA

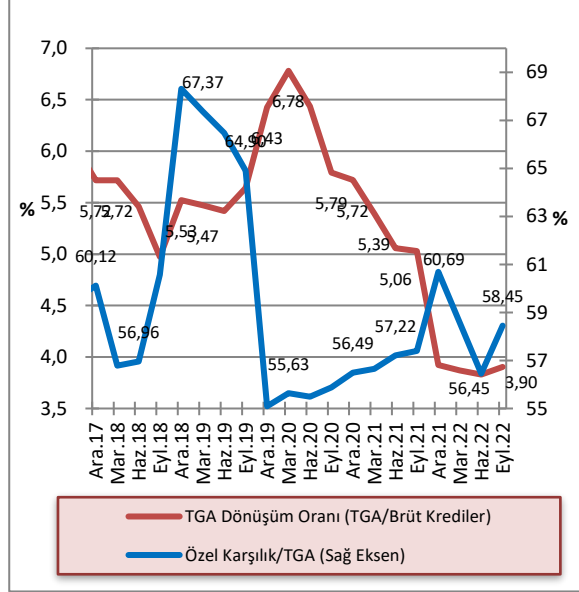

Kaynak: KKTCMB

6.3 AKTİF VE ÖZKAYNAK KÂRLİLİĞİ

2022 yılı Haziran ayı sonunda yüzde 2,73 olan sektör aktif kârlılığı, 2022 yılı üçüncü çeyreğinde yüzde 2,89'a, yüzde 33,67 olan özkaynak kârlılığı yüzde 37,13'e, net faiz marjı ise yüzde 3,68'den yüzde 3,72'ye yükselmiştir. Eylül 2021 - Eylül 2022 döneminde sektör aktif kârlılığı yüzde 2,22'den yüzde 2,89'a, özkaynak kârlılığı yüzde 24,65'ten yüzde 37,13'e yükselmiş, net faiz marjı ise yüzde 3,76'dan yüzde 3,72'ye gerilemiştir.

Tablo 6.3: Aktif ve Özkaynak Kârlılığı ile Net Faiz Geliri Rasyoları (%)

| Açıklama | 2021 | | 2022 | | Eyl. |
|---------------------------------------|-------|-------|-------|-------|-------|
| | Eyl. | Ara. | Mar. | Haz. | |
| Aktif Kârlılığı¹ | 2,22 | 2,41 | 2,46 | 2,73 | 2,89 |
| Özkaynak Kârlılığı² | 24,65 | 27,59 | 29,43 | 33,67 | 37,13 |
| Net Faiz Marjı³ | 3,76 | 3,82 | 3,69 | 3,68 | 3,72 |

Kaynak: KKTCMB

¹. Aktif Kârlılığı: Net Kâr / Toplam Aktif

². Özkaynak Kârlılığı: Net Kâr / Toplam Özkaynak

³. (Provizyon Sonrası Net Faiz Marjı + TGA Özel Provizyonu) / Toplam Aktif

Net Kâr: 12 aylık kümülatif toplam

Toplam Aktif: 12 aylık ortalama

Toplam Özkaynak: 12 aylık ortalama

Provizyon Sonrası Net Faiz Marjı + TGA Özel Provizyonu: 12 aylık kümülatif toplam

EK A. EKONOMİK KARARLAR

Tablo A.1: Ekonomik Kararlar - KKTC Merkez Bankası

| Konu | Tebliğ, Genelge ve Resmi Gazete'de Yayımlanan Yönetim Kurulu Kararları | | Resmi Gazete | |
|--|--|--------|--------------|--------|
| | Tarih | Numara | Tarih | Numara |
| Kredi Kartları Azami Aylık Akdi ve Azami Aylık Gecikme Faiz Oranları Değişikliği | | | 01.09.2022 | 200 |
| | | | | |
| | | | | |

Tablo A.2: Ekonomik Kararlar – Yasal Düzenlemeler

| Konu | Yasa/Yasa Tasarısı/Yasa Önerisi | | Resmi Gazete | |
|---|---------------------------------|----------------|--------------|--------|
| | Tarih | Numara | Tarih | Numara |
| Yasa Gücünde Kararnameler | | | | |
| Devletin Kiralayan Sıfatı ile İmzalamış Olduđu ve/veya İmzalayacağı Kira Sözleşmelerinin Türk Lirası Cinsinden İmzalanmasına İlişkin Yasa Gücünde Kararname | 06.07.2022 | Ü(K-I)334-2022 | 08.07.2022 | 151 |
| Yıl İçerisinde Belirlenen Asgari Ücretin Gelir Vergisinden Muaf Tutulması Hakkında Yasa Gücünde Kararname | 19.08.2022 | Ü(K-I)533-2022 | 22.08.2022 | 187 |
| Eylül 2022 - Aralık 2022 Dönemi Sosyal Güvenlik Yasası Kapsamında Sigortalı Olanlara Uygulanacak Prim Desteđi Hakkında Yasa Gücünde Kararname | 30.09.2022 | Ü(K-I)867-2022 | 30.09.2022 | 229 |
| Eylül 2022 - Aralık 2022 Dönemi Kıbrıs Türk Sosyal Sigortalar Yasası Kapsamında Sigortalı Olanlara Uygulanacak Prim Desteđi Hakkında Yasa Gücünde Kararname | 30.09.2022 | Ü(K-I)868-2022 | 30.09.2022 | 229 |
| Tüzükler | | | | |
| Yerel İşgücü İstihdamının Desteklenmesi (Deđişiklik No:3) Tüzüğü | 03.08.2022 | Ü(K-I)415-2022 | 05.08.2022 | 172 |
| Yerel İşgücü İstihdamının Desteklenmesi (Deđişiklik No:4) Tüzüğü | 24.08.2022 | Ü(K-1)585-2022 | 24.08.2022 | 192 |
| Yerel İşgücü İstihdamının Desteklenmesi (Deđişiklik No:5) Tüzüğü | 30.09.2022 | Ü(K-I)866-2022 | 30.09.2022 | 229 |
| Yasa Tasarısı | | | | |
| Gelir Vergisi (Deđişiklik) Yasa Tasarısı | | | 23.09.2022 | 223 |

EK B. İSTATİSTİKİ VERİLER

Tablo B.1: KKTCCMB Seçilmiş Bilanço Kalemleri (TL)

| Tarih | Likit Varlıklar | Krediler | Diğer Aktifler | Aktif Toplamı | Özkaynaklar | Mevduatlar | Yasal Karşılıklar | Diğer Pasifler | Pasif Toplamı |
|---------------------|-----------------|-------------|----------------|-----------------------|---------------|----------------|-------------------|----------------|-----------------------|
| 30 Haz. 2018 | 9.341.542.297 | 155.660.857 | 2.673.006 | 9.499.876.160 | 439.621.419 | 3.105.622.819 | 1.993.912.015 | 3.960.719.907 | 9.499.876.160 |
| 30 Eyl. 2018 | 11.073.132.669 | 172.557.057 | 2.684.160 | 11.248.373.886 | 445.771.689 | 3.717.146.751 | 2.052.867.163 | 5.032.588.283 | 11.248.373.886 |
| 31 Ara. 2018 | 10.499.595.834 | 61.335.607 | 294.637.228 | 10.855.568.669 | 480.942.598 | 3.917.979.147 | 1.885.311.620 | 4.571.335.304 | 10.855.568.669 |
| 31 Mar.2019 | 10.833.216.002 | 188.417.441 | 12.142.380 | 11.033.775.823 | 565.586.996 | 4.040.009.260 | 2.011.711.161 | 4.416.468.406 | 11.033.775.823 |
| 30 Haz. 2019 | 11.423.695.382 | 198.753.741 | 4.705.193 | 11.627.154.316 | 569.937.350 | 4.264.704.130 | 2.101.571.020 | 4.690.941.816 | 11.627.154.316 |
| 30 Eyl. 2019 | 12.024.932.318 | 188.602.841 | 99.806.315 | 12.313.341.474 | 574.939.219 | 4.069.005.293 | 2.134.892.647 | 5.534.504.315 | 12.313.341.474 |
| 31 Ara. 2019 | 12.816.365.963 | 50.103.991 | 612.537.467 | 13.479.007.421 | 589.827.556 | 4.568.214.697 | 2.350.769.024 | 5.970.196.144 | 13.479.007.421 |
| 31 Mar.2020 | 12.962.190.610 | 46.763.724 | 495.989.949 | 13.504.944.283 | 678.679.012 | 4.579.477.472 | 2.700.672.024 | 5.546.115.775 | 13.504.944.283 |
| 30 Haz. 2020 | 12.855.700.190 | 46.763.724 | 19.401.356 | 12.921.865.270 | 681.402.724 | 4.289.003.090 | 2.889.007.202 | 5.062.452.254 | 12.921.865.270 |
| 30 Eyl. 2020 | 15.359.430.508 | 52.012.879 | 34.655.533 | 15.446.098.920 | 682.771.674 | 5.397.934.136 | 3.183.661.686 | 6.181.731.424 | 15.446.098.920 |
| 31 Ara. 2020 | 16.353.005.072 | 51.791.967 | 279.486.590 | 16.684.283.629 | 719.302.337 | 5.468.896.150 | 2.930.655.027 | 7.565.430.115 | 16.684.283.629 |
| 31 Mar. 2021 | 16.798.728.605 | 248.862.975 | 346.890.300 | 17.394.481.880 | 805.485.172 | 5.526.562.169 | 3.175.733.887 | 7.886.700.652 | 17.394.481.880 |
| 30 Haz. 2021 | 17.830.514.206 | 503.423.458 | 229.660.370 | 18.563.598.034 | 809.107.488 | 5.967.117.859 | 3.375.004.675 | 8.412.368.012 | 18.563.598.034 |
| 30 Eyl. 2021 | 18.683.218.651 | 506.410.606 | 100.276.879 | 19.289.906.136 | 812.450.006 | 6.265.750.775 | 3.467.399.688 | 8.744.305.667 | 19.289.906.136 |
| 31 Ara. 2021 | 28.446.896.103 | 507.900.695 | 298.614.296 | 29.253.411.094 | 869.658.488 | 9.721.281.482 | 4.920.454.350 | 13.742.016.774 | 29.253.411.094 |
| 31 Mar. 2022 | 32.345.744.130 | 646.476.259 | 365.432.850 | 33.456.257.119 | 876.393.617 | 10.151.485.553 | 5.463.456.610 | 17.841.314.948 | 33.456.257.119 |
| 30 Haz. 2022 | 37.176.570.412 | 638.083.191 | 120.566.875 | 37.935.220.478 | 1.020.376.802 | 11.188.022.664 | 6.299.116.017 | 19.427.704.995 | 37.935.220.478 |
| 30 Eyl. 2022 | 42.713.142.726 | 638.083.191 | 323.850.699 | 43.675.076.616 | 1.040.506.323 | 10.412.683.315 | 6.806.071.426 | 25.415.815.552 | 43.675.076.616 |

Kaynak: KKTCCMB

Not: Mevduat toplamına bankalara borçlar kalemi dâhildir.

Tablo B.2: KKTCCMB Likit Varlıklar (TL)

| Tarih | Nakit Değerler | Altın Deposu | Bankalar Nezdindeki Mevduat (TP) | Bankalar Nezdindeki Mevduat (YP) | Yurt Dışı Bankalar | MDC | Toplam |
|---------------------|----------------|--------------|----------------------------------|----------------------------------|--------------------|----------------|-----------------------|
| 30 Haz. 2018 | 281.516.845 | 3.997.999 | 1.845.209.663 | 6.467.950.290 | 0 | 742.867.500 | 9.341.542.297 |
| 30 Eyl. 2018 | 701.495.845 | 3.997.999 | 2.827.946.391 | 7.539.692.434 | 0 | 0 | 11.073.132.669 |
| 31 Ara. 2018 | 596.636.956 | 5.503.526 | 2.886.583.754 | 6.838.280.699 | 0 | 172.590.899 | 10.499.595.834 |
| 31 Mar. 2019 | 703.356.751 | 5.503.326 | 2.788.997.426 | 7.087.363.508 | 727.800 | 247.266.991 | 10.833.216.002 |
| 30 Haz. 2019 | 684.254.253 | 5.503.526 | 2.956.877.407 | 7.386.165.087 | 731.140 | 390.163.969 | 11.423.695.382 |
| 30 Eyl. 2019 | 695.057.549 | 5.503.526 | 3.258.721.464 | 7.319.698.436 | 90.233.033 | 655.718.310 | 12.024.932.318 |
| 31 Ara. 2019 | 604.203.296 | 7.318.980 | 3.647.687.308 | 7.510.965.029 | 332.867.787 | 713.323.563 | 12.816.365.963 |
| 31 Mar. 2020 | 426.840.059 | 7.318.980 | 3.537.260.461 | 7.670.737.329 | 178.859.125 | 1.141.174.656 | 12.962.190.610 |
| 30 Haz. 2020 | 851.174.116 | 7.318.980 | 3.480.507.658 | 6.506.580.011 | 849.420 | 2.009.270.005 | 12.855.700.190 |
| 30 Eyl. 2020 | 1.090.478.693 | 7.318.980 | 4.181.981.541 | 6.350.544.980 | 974.190 | 3.728.132.124 | 15.359.430.508 |
| 31 Ara. 2020 | 1.202.513.929 | 11.245.022 | 3.875.374.944 | 6.892.833.367 | 2.774.707 | 4.368.263.103 | 16.353.005.072 |
| 31 Mar. 2021 | 1.367.010.884 | 11.245.022 | 3.287.712.637 | 7.456.678.273 | 1.126.369 | 4.674.955.420 | 16.798.728.605 |
| 30 Haz. 2021 | 1.227.874.023 | 11.245.022 | 2.901.751.435 | 8.723.829.175 | 1.805.527 | 4.964.009.024 | 17.830.514.206 |
| 30 Eyl. 2021 | 1.275.430.723 | 11.245.022 | 3.293.202.704 | 8.845.074.138 | 2.901.848 | 5.255.364.216 | 18.683.218.651 |
| 31 Ara. 2021 | 1.476.626.284 | 19.164.666 | 4.333.706.334 | 14.252.288.123 | 1.759.608 | 8.363.351.088 | 28.446.896.103 |
| 31 Mar. 2022 | 2.274.660.042 | 19.164.666 | 3.936.440.159 | 15.643.603.811 | 1.941.920 | 10.469.933.532 | 32.345.744.130 |
| 30 Haz. 2022 | 2.178.866.556 | 19.164.666 | 3.621.871.743 | 19.332.838.535 | 6.121.030 | 12.017.707.882 | 37.176.570.412 |
| 30 Eyl. 2022 | 2.179.117.148 | 19.164.666 | 5.071.037.194 | 23.448.416.690 | 2.024.244 | 11.993.382.784 | 42.713.142.726 |

Kaynak: KKTCCMB

Tablo B.3: KKTCCMB Tarafından Bankacılık Sektörüne Kullandırılan Krediler (TL)

| Tarih | Tarım | Ticari | Sanayi | İhracat | Küçük Esnaf | Turizm | Eğitim | Toplam |
|--------------|-------|--------|--------|---------|-------------|--------|-----------|-----------|
| 30 Haz. 2018 | | | | | | | 6.912.450 | 6.912.450 |
| 30 Eyl. 2018 | | | | | | | 9.112.800 | 9.112.800 |
| 31 Ara. 2018 | | | | | | | 7.933.350 | 7.933.350 |
| 31 Mar. 2019 | | | | | | | 8.313.450 | 8.313.450 |
| 30 Haz. 2019 | | | | | | | 8.649.750 | 8.649.750 |
| 30 Eyl. 2019 | | | | | | | 8.498.850 | 8.498.850 |
| 31 Ara. 2019 | | | | | | | | - |
| 31 Mar.2020 | | | | | | | | - |
| 30 Haz. 2020 | | | | | | | | - |
| 30 Eyl. 2020 | | | | | | | 5.348.480 | 5.348.480 |
| 31 Ara. 2020 | | | | | | | 5.028.243 | 5.028.243 |
| 31 Mar. 2021 | | | | | | | 5.703.310 | 5.703.310 |
| 30 Haz. 2021 | | | | | | | | - |
| 30 Eyl. 2021 | | | | | | | 3.050.939 | 3.050.939 |
| 31 Ara. 2021 | | | | | | | 4.477.238 | 4.477.238 |
| 31 Mar. 2022 | | | | | | | 5.052.801 | 5.052.801 |
| 30 Haz. 2022 | | | | | | | | - |
| 30 Eyl. 2022 | | | | | | | | - |

Kaynak: KKTCCMB

Not: Rakamlara faiz gelir reeskontları dâhil edilmiştir.

Tablo B.4: KKTCCMB Nezdindeki Mevduat ve Zorunlu Karşılık (TL)

| Tarih | Kamu Mevduatı | | Bankalar | | | | Diğer | | Toplam |
|---------------------|---------------|-------------|-------------|----------------|-----------------------|---------------|-----------|-------------|-----------------------|
| | | | A-Serbest | | B-Zorunlu Karşılıklar | | | | |
| | TP | YP | TP | YP | TP | YP | TP | YP | |
| 30 Haz.2018 | 91.040.695 | 30.311.907 | 417.186.670 | 2.414.035.090 | 768.010.729 | 1.225.901.286 | 985.662 | 152.062.795 | 5.099.534.834 |
| 30 Eyl. 2018 | 62.415.658 | 80.786.260 | 405.694.465 | 3.028.839.065 | 704.301.812 | 1.348.565.351 | 843.643 | 138.567.660 | 5.770.013.914 |
| 31 Ara. 2018 | 51.246.900 | 52.306.160 | 706.945.906 | 2.976.986.010 | 707.399.584 | 1.177.912.036 | 1.128.634 | 129.365.537 | 5.803.290.767 |
| 31 Mar.2019 | 21.273.436 | 50.459.675 | 494.142.152 | 3.283.867.588 | 730.743.668 | 1.280.967.493 | 902.785 | 189.363.624 | 6.051.720.421 |
| 30 Haz. 2019 | 19.926.492 | 44.079.068 | 379.912.114 | 3.621.457.724 | 748.007.362 | 1.353.563.658 | 905.629 | 198.423.103 | 6.366.275.150 |
| 30 Eyl. 2019 | 355.937.954 | 80.590.555 | 352.615.354 | 3.112.598.004 | 789.935.711 | 1.344.956.936 | 1.011.763 | 166.251.663 | 6.203.897.940 |
| 31 Ara. 2019 | 61.510.327 | 60.554.852 | 766.047.422 | 3.522.339.747 | 853.421.489 | 1.497.347.535 | 1.737.248 | 156.025.101 | 6.918.983.721 |
| 31 Mar.2020 | 107.123.252 | 51.809.876 | 678.036.718 | 3.591.165.501 | 994.608.788 | 1.706.063.236 | 659.161 | 150.682.964 | 7.280.149.496 |
| 30 Haz. 2020 | 77.668.999 | 56.092.776 | 515.562.626 | 3.480.903.245 | 1.013.971.938 | 1.875.035.264 | 1.701.088 | 157.074.356 | 7.178.010.292 |
| 30 Eyl. 2020 | 608.951.094 | 106.926.073 | 444.078.224 | 4.005.388.538 | 1.035.786.158 | 2.147.875.528 | 9.859.691 | 222.730.516 | 8.581.595.822 |
| 31 Ara. 2020 | 163.030.306 | 119.763.224 | 531.265.922 | 4.415.759.693 | 719.232.331 | 2.211.422.696 | 1.610.324 | 237.466.681 | 8.399.551.177 |
| 31 Mar. 2021 | 255.979.686 | 127.402.881 | 285.791.270 | 4.623.867.268 | 771.146.280 | 2.404.587.607 | 1.089.834 | 232.431.230 | 8.702.296.056 |
| 30 Haz. 2021 | 261.056.741 | 35.972.553 | 394.225.884 | 5.059.854.514 | 748.207.492 | 2.626.797.183 | 980.548 | 215.027.619 | 9.342.122.534 |
| 30 Eyl. 2021 | 171.032.010 | 65.562.055 | 316.251.507 | 5.489.398.381 | 779.590.602 | 2.687.809.086 | 1.008.384 | 222.498.438 | 9.733.150.463 |
| 31 Ara. 2021 | 437.260.828 | 130.405.212 | 538.918.736 | 8.286.203.149 | 843.990.800 | 4.076.463.550 | 1.660.347 | 326.883.210 | 14.641.735.832 |
| 31 Mar. 2022 | 41.542.335 | 92.913.386 | 495.011.173 | 9.067.846.046 | 833.032.028 | 4.630.424.590 | 1.551.349 | 452.621.264 | 15.614.942.171 |
| 30 Haz. 2022 | 354.330.162 | 218.014.445 | 469.507.592 | 10.052.121.471 | 874.683.337 | 5.424.432.680 | 681.372 | 93.367.622 | 17.487.138.681 |
| 30 Eyl. 2022 | 136.327.273 | 55.563.696 | 724.175.129 | 9.369.188.294 | 1.099.864.495 | 5.706.206.931 | 1.612.439 | 125.816.464 | 17.218.754.741 |

Kaynak: KKTCCMB

Tablo B.5: KKTCCMB Döviz Kurları (Ay Sonu)

| Yıllar | Aylar | ABD doları | | EURO | | GBP | |
|--------|-------|------------|---------|---------|---------|---------|---------|
| | | Alış | Satış | Alış | Satış | Alış | Satış |
| 2014 | | 2,3189 | 2,3230 | 2,8207 | 2,8258 | 3,5961 | 3,6149 |
| 2015 | | 2,9076 | 2,9128 | 3,1776 | 3,1833 | 4,3007 | 4,3231 |
| 2016 | | 3,5192 | 3,5255 | 3,7099 | 3,7166 | 4,3189 | 4,3414 |
| 2017 | | 3,7719 | 3,7787 | 4,5155 | 4,5237 | 5,0803 | 5,1068 |
| 2018 | | 5,2609 | 5,2704 | 6,0280 | 6,0388 | 6,6528 | 6,6875 |
| 2019 | | 5,9402 | 5,9509 | 6,6506 | 6,6625 | 7,7765 | 7,8171 |
| 2020 | | 7,3405 | 7,3537 | 9,0079 | 9,0241 | 9,9438 | 9,9957 |
| 2021 | | 12,9775 | 13,0009 | 14,6823 | 14,7088 | 17,4530 | 17,5440 |
| 2022 | 1 | 13,6066 | 13,6310 | 15,1536 | 15,1809 | 18,1861 | 18,2809 |
| | 2 | 14,0395 | 14,0648 | 15,7097 | 15,7380 | 18,7694 | 18,8673 |
| | 3 | 14,6458 | 14,6722 | 16,3086 | 16,3380 | 19,2129 | 19,3130 |
| | 4 | 14,7852 | 14,8118 | 15,6139 | 15,6420 | 18,5317 | 18,6283 |
| | 5 | 16,3562 | 16,3857 | 17,6019 | 17,6336 | 20,6338 | 20,7414 |
| | 6 | 16,6690 | 16,6991 | 17,5221 | 17,5536 | 20,2527 | 20,3583 |
| | 7 | 17,8939 | 17,9261 | 18,2977 | 18,3307 | 21,7670 | 21,8805 |
| | 8 | 18,1648 | 18,1975 | 18,0933 | 18,1259 | 21,1799 | 21,2903 |
| | 9 | 18,5038 | 18,5371 | 17,9232 | 17,9555 | 19,9995 | 20,1038 |

Kaynak: KKTCCMB

Tablo B.6: apraz Kurlar

| Yıllar | Aylar | Yabancı Para / ABD doları | |
|--------|-------|---------------------------|--------|
| | | £ | € |
| 2013 | | 1,6480 | 1,3759 |
| 2014 | | 1,5535 | 1,2164 |
| 2015 | | 1,4817 | 1,0929 |
| 2016 | | 1,2293 | 1,0542 |
| 2017 | | 1,3492 | 1,1972 |
| 2018 | | 1,2667 | 1,1458 |
| 2019 | | 1,3114 | 1,1196 |
| 2020 | | 1,3570 | 1,2272 |
| 2021 | | 1,3472 | 1,1314 |
| 2022 | 1 | 1,3388 | 1,1137 |
| | 2 | 1,3392 | 1,1190 |
| | 3 | 1,3141 | 1,1135 |
| | 4 | 1,2555 | 1,0561 |
| | 5 | 1,2637 | 1,0762 |
| | 6 | 1,2171 | 1,0512 |
| | 7 | 1,2185 | 1,0226 |
| | 8 | 1,1680 | 0,9961 |
| | 9 | 1,0827 | 0,9686 |

Kaynak: KKTOMB

Tablo B.7: KKTCMB Tarafından Türk Lirası ve Döviz Mevduatına Uygulanan Faiz Oranları (%)

| Yürürlük Tarihi | Para Cinsi | | | | Yönetim Kurulu Kararı | | Resmi Gazete | |
|-----------------|------------|---------|---------|---------|-----------------------|------|--------------|------|
| | TL | ₺ | € | £ | Tarih | Sayı | Tarih | Sayı |
| | Vadesiz | Vadesiz | Vadesiz | Vadesiz | | | | |
| 01.09.2013 | 4,00 | 0,05 | 0,75 | 0,50 | 22.08.2013 | 853 | 29.08.2013 | 138 |
| 03.02.2014 | 5,00 | 0,25 | 0,75 | 0,50 | 30.01.2014 | 869 | 04.02.2014 | 26 |
| 01.04.2014 | 7,00 | 0,25 | 0,75 | 0,50 | 20.03.2014 | 876 | 27.03.2014 | 70 |
| 01.03.2015 | 6,50 | 0,25 | 0,25 | 0,50 | 10.02.2015 | 900 | 17.02.2015 | 25 |
| 03.04.2017 | 7,00 | 0,40 | 0,25 | 0,50 | 23.03.2017 | 947 | 03.04.2017 | 61 |
| 05.06.2018 | 11,00 | 0,40 | 0,25 | 0,50 | 04.06.2018 | 998 | 11.06.2018 | 89 |
| 25.06.2018 | 11,00 | 0,75 | 0,25 | 0,50 | 21.06.2018 | 1001 | 02.07.2018 | 102 |
| 24.09.2018 | 17,25 | 1,00 | 0,25 | 0,50 | 20.09.2018 | 1014 | 26.09.2018 | 140 |
| 29.07.2019 | 13,25 | 1,00 | 0,125 | 0,25 | 26.07.2019 | 1046 | 29.07.2019 | 107 |
| 16.09.2019 | 10,00 | 1,00 | 0,125 | 0,25 | 12.09.2019 | 1054 | 16.09.2019 | 128 |
| 28.10.2019 | 8,50 | 1,00 | 0,125 | 0,25 | 25.10.2019 | 1059 | 28.10.2019 | 153 |
| 16.12.2019 | 7,25 | 0,75 | 0,05 | 0,125 | 13.12.2019 | 1069 | 16.12.2019 | 178 |
| 20.01.2020 | 6,75 | 0,50 | 0,05 | 0,125 | 17.01.2020 | 1076 | 20.01.2020 | 12 |
| 24.02.2020 | 6,50 | 0,50 | 0,05 | 0,125 | 20.02.2020 | 1081 | 24.02.2020 | 29 |
| 11.03.2020 | 6,50 | 0,25 | 0,05 | 0,125 | 10.03.2020 | 1087 | 11.03.2020 | 37 |
| 04.05.2020 | 5,00 | 0,25 | 0,05 | 0,125 | 30.04.2020 | 1099 | 04.05.2020 | 77 |
| 24.08.2020 | 6,75 | 0,40 | 0,15 | 0,25 | 20.08.2020 | 1125 | 24.08.2020 | 158 |
| 01.10.2020 | 8,25 | 0,60 | 0,25 | 0,30 | 30.09.2020 | 1143 | 01.10.2020 | 188 |
| 20.11.2020 | 11,50 | 0,60 | 0,25 | 0,30 | 19.11.2020 | 1158 | 20.11.2020 | 214 |
| 25.12.2020 | 13,75 | 0,60 | 0,25 | 0,30 | 24.12.2020 | 1168 | 25.12.2020 | 235 |
| 19.02.2021 | 13,75 | 0,40 | 0,15 | 0,20 | 17.02.2021 | 1178 | 19.02.2021 | 40 |
| 02.04.2021 | 15,25 | 0,40 | 0,15 | 0,20 | 01.04.2021 | 1190 | 02.04.2021 | 75 |
| 28.10.2021 | 12,75 | 0,40 | 0,15 | 0,20 | 27.10.2021 | 1233 | 27.10.2021 | 237 |
| 20.05.2022 | 12,75 | 0,50 | 0,25 | 0,30 | 17.05.2022 | 1276 | 20.05.2022 | 99 |
| 23.06.2022 | 13,75 | 1,00 | 0,50 | 0,60 | 22.06.2022 | 1280 | 23.06.2022 | 128 |

Kaynak: KKTCMB

Not: Vadesiz Türk Lirası ve döviz mevduatına uygulanan faiz oranları, vadeli mevduat için de geçerlidir.

Tablo B.8: KKTCCMB Tarafından Yasal Karşılıklara Uygulanan Faiz Oranları (%)

| Yürürlük Tarihi | Para Cinsi | | | | Yönetim Kurulu Kararı | | Resmi Gazete | |
|-----------------|------------|-------|-------|-------|-----------------------|------|--------------|------|
| | TL | ₺ | € | £ | Tarih | Sayı | Tarih | Sayı |
| 16.10.2009 | 5,25 | 0,00 | 0,50 | 0,25 | 16.10.2009 | 742 | 22.10.2009 | 182 |
| 07.12.2009 | 5,00 | 0,00 | 0,50 | 0,25 | 04.12.2009 | 750 | 15.12.2009 | 211 |
| 01.01.2013 | 4,00 | 0,00 | 0,50 | 0,25 | 20.12.2012 | 836 | 21.12.2012 | 212 |
| 01.06.2013 | 3,50 | 0,00 | 0,50 | 0,25 | 09.05.2013 | 849 | 16.05.2013 | 85 |
| 01.03.2015 | 3,50 | 0,00 | 0,00 | 0,00 | 10.02.2015 | 899 | 17.02.2015 | 25 |
| 01.02.2018 | 5,00 | 0,20 | 0,125 | 0,25 | 25.01.2018 | 979 | 31.01.2018 | 9 |
| 05.06.2018 | 7,50 | 0,20 | 0,125 | 0,25 | 04.06.2018 | 998 | 11.06.2018 | 89 |
| 25.06.2018 | 7,50 | 0,40 | 0,125 | 0,25 | 21.06.2018 | 1001 | 02.07.2018 | 102 |
| 15.08.2018 | 9,00 | 0,40 | 0,125 | 0,25 | 14.08.2018 | 1004 | 31.08.2018 | 127 |
| 24.09.2018 | 13,00 | 0,65 | 0,125 | 0,25 | 20.09.2018 | 1014 | 26.09.2018 | 140 |
| 29.07.2019 | 9,00 | 0,65 | 0,00 | 0,125 | 26.07.2019 | 1046 | 29.07.2019 | 107 |
| 16.09.2019 | 5,75 | 0,50 | 0,00 | 0,125 | 12.09.2019 | 1054 | 16.09.2019 | 128 |
| 28.10.2019 | 3,25 | 0,50 | 0,00 | 0,125 | 25.10.2019 | 1059 | 28.10.2019 | 153 |
| 16.12.2019 | 2,50 | 0,25 | 0,00 | 0,05 | 13.12.2019 | 1069 | 16.12.2019 | 178 |
| 24.02.2020 | 2,25 | 0,25 | 0,00 | 0,05 | 20.02.2020 | 1081 | 24.02.2020 | 29 |
| 11.03.2020 | 2,25 | 0,125 | 0,00 | 0,05 | 10.03.2020 | 1087 | 11.03.2020 | 37 |
| 04.05.2020 | 1,00 | 0,125 | 0,00 | 0,05 | 30.04.2020 | 1099 | 04.05.2020 | 77 |
| 24.08.2020 | 2,75 | 0,20 | 0,05 | 0,10 | 20.08.2020 | 1125 | 24.08.2020 | 158 |
| 01.10.2020 | 3,50 | 0,25 | 0,10 | 0,15 | 30.09.2020 | 1143 | 01.10.2020 | 188 |
| 20.11.2020 | 6,00 | 0,25 | 0,10 | 0,15 | 19.11.2020 | 1158 | 20.11.2020 | 214 |
| 25.12.2020 | 8,00 | 0,25 | 0,10 | 0,15 | 24.12.2020 | 1168 | 25.12.2020 | 235 |
| 19.02.2021 | 8,0 | 0,20 | 0,05 | 0,10 | 17.02.2021 | 1178 | 19.02.2021 | 40 |
| 02.04.2021 | 9,0 | 0,20 | 0,05 | 0,10 | 01.04.2021 | 1190 | 02.04.2021 | 75 |
| 28.10.2021 | 6,0 | 0,20 | 0,05 | 0,10 | 27.10.2021 | 1233 | 27.10.2021 | 237 |
| 20.05.2022 | 6,0 | 0,25 | 0,10 | 0,15 | 17.05.2022 | 1276 | 20.05.2022 | 99 |
| 23.06.2022 | 6,0 | 0,50 | 0,25 | 0,30 | 22.06.2022 | 1280 | 23.06.2022 | 128 |

Kaynak: KKTCCMB

Tablo B.9: Reeskont Faiz Oranları (%)

| Yürürlük Tarihi | Para Cinsi | | | | | | | | | | | | | | | | |
|--------------------|------------|------------------------------|-------|-------|---------------------|------|----------------------|------|---------------------|------|----------------------|------|---------------------|------|----------------------|------|---------------------|
| | TL | | | | | ₺ | | | | € | | | | £ | | | |
| | Tic. | San. Tur. Tar. Eğt. | İhr. | Esn. | Döv. Muk. Avs | Tic. | San. Tur. Eğt. | İhr. | Döv. Muk. Avs | Tic. | San. Tur. Eğt. | İhr. | Döv. Muk. Avs | Tic. | San. Tur. Eğt. | İhr. | Döv. Muk. Avs |
| 29.12.08 | 22 | 19 | 19 | 18 | 19 | 5 | 5 | 5 | 5 | 5 | 5 | 5 | 5 | 5 | 5 | 5 | 5 |
| 02.03.09 | 20 | 17 | 17 | 16 | 16 | 4 | 4 | 4 | 4 | 4 | 4 | 4 | 4 | 4 | 4 | 4 | 4 |
| 25.06.09 | 17 | 15 | 15 | 14 | 14 | 4 | 4 | 4 | 4 | 4 | 4 | 4 | 4 | 4 | 4 | 4 | 4 |
| 27.12.10 | 14 | 12 | 12 | 11 | 11 | 4 | 4 | 4 | 4 | 4 | 4 | 4 | 4 | 4 | 4 | 4 | 4 |
| 01.01.13 | 11 | 8 | 8 | 8 | 8 | 4 | 4 | 4 | 4 | 4 | 4 | 4 | 4 | 4 | 4 | 4 | 4 |
| 01.06.13 | 11 | 7 | 7 | 7 | 7 | 4 | 4 | 4 | 4 | 4 | 4 | 4 | 4 | 4 | 4 | 4 | 4 |
| 05.06.18 | 17,5 | 14,5 | 14,5 | 13,5 | 13,5 | 4 | 4 | 4 | 4 | 4 | 4 | 4 | 4 | 4 | 4 | 4 | 4 |
| 24.09.18 | 23,75 | 20,75 | 20,75 | 19,75 | 19,75 | 4 | 4 | 4 | 4 | 4 | 4 | 4 | 4 | 4 | 4 | 4 | 4 |
| 29.07.19 | 19,50 | 16,50 | 16,50 | 15,50 | 15,50 | 4 | 4 | 4 | 4 | 4 | 4 | 4 | 4 | 4 | 4 | 4 | 4 |
| 16.09.19 | 16,50 | 13,50 | 13,50 | 12,50 | 12,50 | 4 | 4 | 4 | 4 | 4 | 4 | 4 | 4 | 4 | 4 | 4 | 4 |
| 28.10.19 | 15,00 | 12,00 | 12,00 | 11,00 | 11,00 | 4 | 4 | 4 | 4 | 4 | 4 | 4 | 4 | 4 | 4 | 4 | 4 |
| 16.12.19 | 13,00 | 10,00 | 10,00 | 9,00 | 10,50 | 4 | 4 | 4 | 4 | 4 | 4 | 4 | 4 | 4 | 4 | 4 | 4 |
| 20.01.20 | 12,50 | 9,50 | 9,50 | 8,50 | 10,00 | 4 | 4 | 4 | 4 | 4 | 4 | 4 | 4 | 4 | 4 | 4 | 4 |
| 24.02.20 | 12,25 | 9,25 | 9,25 | 8,25 | 9,75 | 4 | 4 | 4 | 4 | 4 | 4 | 4 | 4 | 4 | 4 | 4 | 4 |
| 04.05.20 | 10,75 | 8,00 | 8,00 | 7,00 | 8,25 | 4 | 4 | 4 | 4 | 4 | 4 | 4 | 4 | 4 | 4 | 4 | 4 |
| 24.08.20 | 12,75 | 10,00 | 10,00 | 9,00 | 10,50 | 4 | 4 | 4 | 4 | 4 | 4 | 4 | 4 | 4 | 4 | 4 | 4 |
| 20.11.20 | 17,75 | 15,00 | 15,00 | 14,00 | 14,00 | 4 | 4 | 4 | 4 | 4 | 4 | 4 | 4 | 4 | 4 | 4 | 4 |
| 25.12.20 | 20,00 | 17,25 | 17,25 | 16,25 | 16,50 | 4 | 4 | 4 | 4 | 4 | 4 | 4 | 4 | 4 | 4 | 4 | 4 |
| 02.04.21 | 21,50 | 18,75 | 18,75 | 17,75 | 18,00 | 4 | 4 | 4 | 4 | 4 | 4 | 4 | 4 | 4 | 4 | 4 | 4 |
| 28.10.21 | 19,00 | 16,25 | 16,25 | 15,25 | 16,00 | 4 | 4 | 4 | 4 | 4 | 4 | 4 | 4 | 4 | 4 | 4 | 4 |
| 23.06.22 | 20,00 | 17,25 | 17,25 | 16,25 | 16,50 | 4 | 4 | 4 | 4 | 4 | 4 | 4 | 4 | 4 | 4 | 4 | 4 |

Kaynak: KKTCCMB

Tablo B.10: Yasal Karşılık Oranları (%)

| Yürürlüğe Giriş Tarihi | Türk Parası Ve Yabancı Para Yükümlülüklerde | | | | | Kıymetli Maden Yükümlülüklerde | Yönetim Kurulu Kararı | |
|---------------------------|--|--|---|--|---|-----------------------------------|-----------------------|--------|
| | Mevduat Hariç Diğer Yükümlülüklerde | 3 Aya Kadar Vadeli Mevduatlarda (üç ay dâhil) | 3 Ay-6 Ay Vadeli Mevduatlarda (altı ay dâhil) | 6 Ay – 1 Yıl Vadeli Mevduatlarda (bir yıl dâhil) | Bir Yıldan Uzun Vadeli Mevduatlarda | Genel | Tarihi | Sayısı |
| 28.02.2014 | 8 | 8 | 7 | 6 | 5 | 0 | 30.01.2014 | 872 |
| 15.08.2018 | 7 | 7 | 6 | 5 | 4 | 0 | 14.08.2018 | 1005 |
| 31.12.2019 | 7,25 | 7,25 | 6,25 | 5,25 | 4,25 | 0 | 27.12.2019 | 1072 |
| 31.01.2020 | 7,50 | 7,50 | 6,50 | 5,50 | 4,50 | 0 | 27.12.2019 | 1072 |
| 29.02.2020 | 7,75 | 7,75 | 6,75 | 5,75 | 4,75 | 0 | 27.12.2019 | 1072 |
| 31.03.2020 | 8 | 8 | 7 | 6 | 5 | 0 | 27.12.2019 | 1072 |

Kaynak: KKTOMB

Tablo B.11: Karşılıksız Çekler

| Yıllar | Aylar | Çek Kullanmaktan Men Edilenler (Kişi) | |
|--------|-------|---------------------------------------|------------------|
| | | Aylık Toplam | Kümülatif Toplam |
| 2012 | | | 3.842 |
| 2013 | | | 2.910 |
| 2014 | | | 3.366 |
| 2015 | | | 3.699 |
| 2016 | | | 2.977 |
| 2017 | | | 2.469 |
| 2018 | | | 2.374 |
| 2019 | | | 2.166 |
| 2020 | | | 1.633 |
| 2021 | | | 1.356 |
| 2022 | 1 | 90 | 90 |
| | 2 | 88 | 178 |
| | 3 | 89 | 267 |
| | 4 | 75 | 342 |
| | 5 | 58 | 400 |
| | 6 | 49 | 449 |
| | 7 | 56 | 505 |
| | 8 | 54 | 559 |
| | 9 | 53 | 612 |

Kaynak: KKTOMB

Tablo B.12: Elektronik Ödeme Sistemi İşlemleri - Ödeme Kanalına Göre (Adet)

| | Para Kodu | Ocak | Şubat | Mart | Nisan | Mayıs | Haziran | Temmuz | Ağustos | Eylül | Ekim | Kasım | Aralık |
|----------------------|-----------|--------|--------|--------|--------|--------|---------|--------|---------|--------|------|-------|--------|
| Şube | TRY | 13.683 | 13.975 | 15.362 | 15.311 | 13.922 | 15.409 | 13.491 | 15.392 | 16.846 | | | |
| | USD | 870 | 874 | 1.077 | 1.007 | 849 | 1.173 | 948 | 1.109 | 1.296 | | | |
| | EUR | 967 | 954 | 1.039 | 975 | 942 | 1.186 | 968 | 1.071 | 1.277 | | | |
| | GBP | 977 | 1.055 | 1.234 | 1.258 | 1.153 | 1.408 | 1.174 | 1.471 | 1.716 | | | |
| İnternet Bankacılığı | TRY | 19.717 | 19.791 | 23.139 | 23.660 | 20.464 | 23.679 | 21.486 | 24.076 | 26.349 | | | |
| | USD | 561 | 603 | 833 | 822 | 763 | 968 | 794 | 1.033 | 1.087 | | | |
| | EUR | 599 | 650 | 744 | 728 | 719 | 850 | 769 | 800 | 1.033 | | | |
| | GBP | 599 | 650 | 744 | 728 | 719 | 850 | 1.045 | 1.280 | 1.559 | | | |
| Diğer | TRY | 1.079 | 1.178 | 1.319 | 1.496 | 1.105 | 1.625 | 1.481 | 1.835 | 1.869 | | | |
| | USD | 8 | 10 | 11 | 15 | 17 | 16 | 13 | 14 | 29 | | | |
| | EUR | 10 | 11 | 11 | 7 | 7 | 19 | 12 | 13 | 26 | | | |
| | GBP | 19 | 9 | 17 | 15 | 18 | 39 | 38 | 57 | 53 | | | |
| Toplam | TRY | 34.479 | 34.944 | 39.820 | 40.467 | 35.491 | 40.713 | 36.458 | 41.303 | 45.064 | | | |
| | USD | 1.439 | 1.487 | 1.921 | 1.844 | 1.629 | 2.157 | 1.755 | 2.156 | 2.412 | | | |
| | EUR | 1.576 | 1.615 | 1.794 | 1.710 | 1.668 | 2.055 | 1.749 | 1.884 | 2.336 | | | |
| | GBP | 1.844 | 1.982 | 2.292 | 2.358 | 2.251 | 2.705 | 2.257 | 2.808 | 3.328 | | | |

Şube: katılımcı merkezi + şube olmak üzere iki kalemden oluşmaktadır.

Diğer: ATM, telefon bankacılığı, mobil bankacılık ve diğer ödeme kanallarıyla yapılan işlemlerin toplamıdır.

Tablo B.13: Elektronik Ödeme Sistemi İşlemleri - Ödeme Kanalına Göre (Tutar)

| | Para Kodu | Ocak | Şubat | Mart | Nisan | Mayıs | Haziran | Temmuz | Ağustos | Eylül | Ekim | Kasım | Aralık |
|-----------------------------|------------|---------------|---------------|---------------|---------------|---------------|---------------|---------------|---------------|---------------|------|-------|--------|
| Şube | TRY | 3.353.998.610 | 2.962.681.649 | 3.814.332.459 | 3.968.141.430 | 4.643.106.166 | 4.392.482.821 | 4.727.424.926 | 5.757.875.965 | 6.496.406.495 | | | |
| | USD | 55.951.845 | 66.300.915 | 64.084.520 | 74.509.108 | 65.314.569 | 92.108.711 | 65.046.744 | 79.704.536 | 94.466.965 | | | |
| | EUR | 33.717.153 | 36.694.303 | 43.582.562 | 39.927.251 | 38.927.004 | 45.091.683 | 49.013.468 | 42.938.671 | 74.788.289 | | | |
| | GBP | 28.121.098 | 35.090.248 | 44.130.160 | 47.865.516 | 36.790.341 | 52.382.069 | 45.255.787 | 45.563.734 | 71.301.978 | | | |
| İnternet Bankacılığı | TRY | 462.591.499 | 482.479.812 | 610.175.966 | 650.563.676 | 616.965.812 | 767.359.717 | 733.189.809 | 902.962.957 | 991.132.484 | | | |
| | USD | 4.895.901 | 4.698.947 | 7.213.450 | 7.629.432 | 7.415.044 | 7.602.231 | 7.119.919 | 9.721.799 | 11.811.411 | | | |
| | EUR | 4.475.278 | 6.375.522 | 6.758.800 | 6.952.428 | 7.028.125 | 7.423.011 | 6.161.472 | 5.971.441 | 8.278.961 | | | |
| | GBP | 3.644.475 | 3.770.588 | 4.715.016 | 5.527.714 | 4.958.293 | 6.004.870 | 5.281.583 | 6.838.576 | 9.630.018 | | | |
| Diğer | TRY | 9.673.756 | 11.185.001 | 13.321.938 | 15.476.194 | 10.918.706 | 17.425.667 | 16.395.053 | 26.447.919 | 23.429.664 | | | |
| | USD | 23.364 | 21.438 | 28.223 | 28.101 | 42.327 | 34.482 | 30.332 | 40.909 | 54.781 | | | |
| | EUR | 16.546 | 15.618 | 23.538 | 9.662 | 8.567 | 50.524 | 32.446 | 21.596 | 60.340 | | | |
| | GBP | 36.470 | 13.915 | 30.401 | 20.192 | 30.604 | 129.768 | 71.412 | 144.387 | 107.251 | | | |
| Toplam | TRY | 3.826.263.865 | 3.456.346.462 | 4.437.830.362 | 4.634.181.300 | 5.270.990.684 | 5.177.268.204 | 5.477.009.788 | 6.687.286.841 | 7.510.968.643 | | | |
| | USD | 60.871.110 | 71.021.300 | 71.326.192 | 82.166.640 | 72.771.940 | 99.745.424 | 72.196.995 | 89.467.244 | 106.333.157 | | | |
| | EUR | 38.208.977 | 43.085.443 | 50.364.900 | 46.889.340 | 45.963.695 | 52.565.217 | 55.207.387 | 48.931.709 | 83.127.590 | | | |
| | GBP | 31.802.043 | 38.874.752 | 48.875.577 | 53.413.422 | 41.779.237 | 58.516.706 | 50.608.783 | 52.546.697 | 81.039.247 | | | |

Şube: katılımcı merkezi + şube olmak üzere iki kalemden oluşmaktadır.

Diğer: ATM, telefon bankacılığı, mobil bankacılık ve diğer ödeme kanallarıyla yapılan işlemlerin toplamıdır.

Tablo B.14: KKTC Takas Odası Aracılığıyla İbraz Edilen Çekler (Adet)

| Para Kodu | Ocak | Şubat | Mart | Nisan | Mayıs | Haziran | Temmuz | Ağustos | Eylül | Ekim | Kasım | Aralık |
|-----------|---------|--------|---------|---------|---------|---------|--------|---------|---------|------|-------|--------|
| TRY | 105.504 | 99.127 | 111.538 | 100.303 | 113.334 | 111.789 | 97.317 | 115.029 | 109.699 | | | |
| USD | 2.426 | 2.638 | 3.099 | 2.742 | 3.312 | 3.316 | 2.821 | 3.691 | 3.342 | | | |
| EUR | 1.399 | 1.401 | 1.683 | 1.475 | 1.818 | 1.829 | 1.572 | 2.042 | 1.974 | | | |
| GBP | 1.603 | 1.618 | 2.060 | 1.934 | 2.121 | 2.318 | 1.937 | 2.457 | 2.549 | | | |

Kaynak: KKTCMB

Tablo B.15: KKTC Takas Odası Aracılığıyla İbraz Edilen Çekler (Tutar)

| Para Kodu | Ocak | Şubat | Mart | Nisan | Mayıs | Haziran | Temmuz | Ağustos | Eylül | Ekim | Kasım | Aralık |
|-----------|---------------|---------------|---------------|---------------|---------------|---------------|---------------|---------------|---------------|------|-------|--------|
| TRY | 2.047.242.396 | 2.021.050.828 | 2.535.530.194 | 2.465.346.038 | 2.964.840.699 | 3.274.034.462 | 3.181.218.334 | 3.846.164.957 | 4.056.953.551 | | | |
| USD | 18.184.154 | 16.730.845 | 25.646.255 | 19.483.469 | 23.848.951 | 25.395.446 | 25.382.218 | 30.418.681 | 24.868.515 | | | |
| EUR | 8.981.479 | 8.687.361 | 12.902.197 | 13.472.378 | 15.130.127 | 15.338.870 | 11.212.593 | 12.946.883 | 16.659.380 | | | |
| GBP | 24.370.458 | 26.519.157 | 39.039.377 | 37.747.583 | 38.386.560 | 50.620.690 | 35.963.246 | 56.199.976 | 56.427.741 | | | |

Kaynak: KKTCMB

Tablo B.16: KKTC Takas Odası Aracılığıyla İade Edilen Çekler (Adet)

| Para Kodu | Ocak | Şubat | Mart | Nisan | Mayıs | Haziran | Temmuz | Ağustos | Eylül | Ekim | Kasım | Aralık |
|-----------|------|-------|-------|-------|-------|---------|--------|---------|-------|------|-------|--------|
| TRY | 971 | 1.017 | 1.360 | 1.015 | 1.157 | 942 | 1.062 | 912 | 975 | | | |
| USD | 68 | 67 | 81 | 61 | 70 | 61 | 75 | 74 | 76 | | | |
| EUR | 30 | 34 | 35 | 25 | 41 | 32 | 35 | 37 | 22 | | | |
| GBP | 72 | 65 | 79 | 53 | 52 | 50 | 56 | 67 | 44 | | | |

Kaynak: KKTCMB

Tablo B.17: KKTC Takas Odası Aracılığıyla İade Edilen Çekler (Tutar)

| Para Kodu | Ocak | Şubat | Mart | Nisan | Mayıs | Haziran | Temmuz | Ağustos | Eylül | Ekim | Kasım | Aralık |
|-----------|------------|------------|------------|------------|------------|------------|------------|------------|------------|------|-------|--------|
| TRY | 41.558.230 | 39.877.726 | 59.264.393 | 39.858.166 | 45.990.365 | 49.328.989 | 57.186.941 | 54.974.019 | 53.251.939 | | | |
| USD | 685.005 | 1.101.351 | 3.240.387 | 924.143 | 847.870 | 1.282.489 | 1.201.697 | 2.557.538 | 963.909 | | | |
| EUR | 596.723 | 362.057 | 435.115 | 332.221 | 302.439 | 450.180 | 271.252 | 408.554 | 189.698 | | | |
| GBP | 1.317.790 | 824.494 | 1.154.460 | 1.180.777 | 1.065.972 | 1.025.100 | 496.186 | 1.359.825 | 2.638.962 | | | |

Kaynak: KKTCMB

Tablo B.18: Ay Sonları İtibarıyla Karşılıksız Çekler (Adet)

| | Para Kodu | Ocak | Şubat | Mart | Nisan | Mayıs | Haziran | Temmuz | Ağustos | Eylül | Ekim | Kasım | Aralık |
|------------------------------|------------|--------|--------|--------|--------|--------|---------|--------|---------|--------|------|-------|--------|
| Tüzel Kişi Çek Adedi | | 15.197 | 15.222 | 15.272 | 15.306 | 15.359 | 15.386 | 15.414 | 15.399 | 15.407 | | | |
| Gerçek Kişi Çek Adedi | TRY | 14.727 | 14.778 | 14.762 | 14.780 | 14.800 | 14.842 | 14.873 | 14.886 | 14.911 | | | |
| Toplam Çek Adedi | | 29.924 | 30.000 | 30.034 | 30.086 | 30.159 | 30.228 | 30.287 | 30.285 | 30.318 | | | |
| Tüzel Kişi Çek Adedi | | 1.172 | 1.175 | 1.178 | 1.183 | 1.185 | 1.184 | 1.185 | 1.175 | 1.177 | | | |
| Gerçek Kişi Çek Adedi | USD | 226 | 227 | 228 | 230 | 230 | 233 | 236 | 237 | 234 | | | |
| Toplam Çek Adedi | | 1.398 | 1.402 | 1.406 | 1.413 | 1.415 | 1.417 | 1.421 | 1.412 | 1.411 | | | |
| Tüzel Kişi Çek Adedi | | 934 | 937 | 938 | 941 | 942 | 942 | 942 | 941 | 942 | | | |
| Gerçek Kişi Çek Adedi | EUR | 202 | 202 | 202 | 202 | 202 | 202 | 201 | 201 | 201 | | | |
| Toplam Çek Adedi | | 1.136 | 1.139 | 1.140 | 1.143 | 1.144 | 1.144 | 1.143 | 1.142 | 1.143 | | | |
| Tüzel Kişi Çek Adedi | | 1.592 | 1.595 | 1.607 | 1.617 | 1.623 | 1.626 | 1.631 | 1.630 | 1.633 | | | |
| Gerçek Kişi Çek Adedi | GBP | 729 | 730 | 737 | 738 | 739 | 740 | 741 | 739 | 740 | | | |
| Toplam Çek Adedi | | 2.321 | 2.325 | 2.344 | 2.355 | 2.362 | 2.366 | 2.372 | 2.369 | 2.373 | | | |

Kaynak: KKTCCMB

Tablo B.19: Ay Sonları İtibarıyla Karşılıksız Çekler (Tutar)

| | Para Kodu | Ocak | Şubat | Mart | Nisan | Mayıs | Haziran | Temmuz | Ağustos | Eylül | Ekim | Kasım | Aralık |
|-------------------------------|------------|-------------|-------------|-------------|-------------|-------------|-------------|-------------|-------------|-------------|------|-------|--------|
| Tüzel Kişi Çek Tutarı | | 403.350.986 | 405.924.512 | 409.046.830 | 409.481.683 | 410.910.611 | 413.613.898 | 413.636.981 | 413.730.780 | 414.148.552 | | | |
| Gerçek Kişi Çek Tutarı | TRY | 312.319.210 | 313.918.428 | 314.035.915 | 315.404.323 | 316.194.859 | 318.098.780 | 320.393.342 | 321.617.302 | 323.410.772 | | | |
| Toplam Çek Tutarı | | 715.670.196 | 719.842.940 | 723.082.744 | 724.886.006 | 727.105.470 | 731.712.678 | 734.030.323 | 735.348.082 | 737.559.324 | | | |
| Tüzel Kişi Çek Tutarı | | 23.621.112 | 23.717.881 | 23.751.673 | 25.170.690 | 25.182.190 | 25.174.690 | 25.179.190 | 24.972.126 | 24.979.626 | | | |
| Gerçek Kişi Çek Tutarı | USD | 2.407.806 | 2.409.641 | 2.423.641 | 2.428.491 | 2.428.491 | 2.451.111 | 2.527.411 | 2.531.211 | 2.487.264 | | | |
| Toplam Çek Tutarı | | 26.028.919 | 26.127.523 | 26.175.315 | 27.599.182 | 27.610.682 | 27.625.802 | 27.706.602 | 27.503.338 | 27.466.890 | | | |
| Tüzel Kişi Çek Tutarı | | 17.356.783 | 17.416.783 | 17.467.393 | 17.539.003 | 17.589.613 | 17.589.613 | 17.589.613 | 17.579.363 | 17.595.363 | | | |
| Gerçek Kişi Çek Tutarı | EUR | 1.275.740 | 1.275.740 | 1.275.740 | 1.275.740 | 1.275.740 | 1.275.740 | 1.270.740 | 1.270.740 | 1.270.740 | | | |
| Toplam Çek Tutarı | | 18.632.523 | 18.692.523 | 18.743.133 | 18.814.743 | 18.865.353 | 18.865.353 | 18.860.353 | 18.850.103 | 18.866.103 | | | |
| Tüzel Kişi Çek Tutarı | | 35.710.765 | 35.780.605 | 35.942.492 | 36.591.737 | 36.665.782 | 36.885.282 | 36.923.591 | 36.895.971 | 36.964.876 | | | |
| Gerçek Kişi Çek Tutarı | GBP | 9.467.830 | 9.552.830 | 9.720.030 | 9.805.030 | 9.895.030 | 10.002.030 | 10.006.615 | 9.803.315 | 10.903.315 | | | |
| Toplam Çek Tutarı | | 45.178.595 | 45.333.435 | 45.662.522 | 46.396.767 | 46.560.812 | 46.887.312 | 46.930.206 | 46.699.286 | 47.868.191 | | | |

Kaynak: KKTCCMB

Tablo B.20: Bankacılık Sektörü Aktif / Pasif Özetleri (Milyon TL)

| Tarih | Nakit ve Nakit Benzeri Kalemler | Menkul Değerler Cüzdanı | Mevduat Munzam Karşılıkları | Brüt Krediler | Ayrılan Karşılıklar | Diğer | Aktif Toplamı | Mevduat | Diğer | Özkaynak | Pasif Toplamı |
|---------------------|---------------------------------|-------------------------|-----------------------------|---------------|---------------------|---------|------------------|----------|----------|----------|------------------|
| 31 Ara. 2018 | 9.940,9 | 2.043,4 | 1.886,4 | 18.906,1 | -713,5 | 916,9 | 32.980,2 | 26.441,8 | 3.443,3 | 3.095,1 | 32.980,2 |
| 31 Mar.2019 | 10.792,8 | 2.255,0 | 2.017,1 | 19.823,9 | -731,1 | 1.295,1 | 35.452,8 | 28.449,2 | 3.699,9 | 3.303,7 | 35.452,8 |
| 30 Haz. 2019 | 11.354,1 | 2.184,8 | 2.093,5 | 20.347,3 | -733,0 | 1.647,8 | 36.894,5 | 29.572,1 | 3.828,3 | 3.494,1 | 36.894,5 |
| 30 Eyl. 2019 | 12.151,4 | 2.223,0 | 2.120,9 | 20.200,3 | -740,0 | 1.899,8 | 37.855,4 | 30.224,8 | 3.912,1 | 3.718,5 | 37.855,4 |
| 31 Ara. 2019 | 13.277,3 | 2.124,5 | 2.348,6 | 22.557,9 | -799,0 | 1.239,2 | 40.748,5 | 32.837,3 | 4.110,8 | 3.800,4 | 40.748,5 |
| 31 Mar. 2020 | 12.455,7 | 2.503,8 | 2.755,9 | 23.475,6 | -829,5 | 1.639,7 | 42.001,2 | 34.244,8 | 3.947,9 | 3.808,5 | 42.001,2 |
| 30 Haz. 2020 | 11.800,6 | 3.078,5 | 2.871,9 | 24.487,2 | -821,6 | 1.674,2 | 43.090,8 | 35.247,1 | 4.018,5 | 3.825,2 | 43.090,8 |
| 30 Eyl. 2020 | 13.556,6 | 3.498,0 | 3.215,1 | 27.305,2 | -835,4 | 1.817,2 | 48.556,7 | 40.117,0 | 4.237,1 | 4.202,6 | 48.556,7 |
| 31 Ara. 2020 | 14.761,7 | 3.546,4 | 2.953,0 | 28.758,3 | -879,0 | 1.460,9 | 50.601,3 | 41.787,6 | 4.467,4 | 4.346,3 | 50.601,3 |
| 31 Mar. 2021 | 15.794,1 | 3.960,0 | 3.261,0 | 29.969,3 | -869,0 | 1.936,6 | 54.052,0 | 44.774,9 | 4.547,8 | 4.729,3 | 54.052,0 |
| 30 Haz. 2021 | 16.290,4 | 4.385,5 | 3.356,2 | 31.432,4 | -865,8 | 2.293,6 | 56.892,3 | 46.859,3 | 4.925,0 | 5.108,0 | 56.892,3 |
| 30 Eyl. 2021 | 17.307,8 | 4.631,1 | 3.492,7 | 32.151,5 | -883,6 | 2.700,1 | 59.399,6 | 48.804,6 | 5.083,8 | 5.511,2 | 59.399,6 |
| 31 Ara. 2021 | 24.213,2 | 6.838,7 | 4.955,2 | 42.006,0 | -962,0 | 2.591,9 | 79.643,0 | 66.179,1 | 7.423,0 | 6.040,9 | 79.643,0 |
| 31 Mar. 2022 | 27.036,1 | 8.405,2 | 5.439,3 | 45.161,9 | -985,2 | 3.248,4 | 88.305,7 | 73.368,1 | 4.547,8 | 8.086,3 | 88.305,7 |
| 30 Haz. 2022 | 30.404,8 | 9.786,2 | 6.038,5 | 48.836,3 | -1.016,9 | 3.477,8 | 97.526,7 | 80.962,9 | 8.945,9 | 7.617,9 | 97.526,7 |
| 30 Eyl. 2022 | 35.986,0 | 12.224,6 | 6.870,7 | 50.868,3 | -1.117,3 | 4.301,9 | 109.134,2 | 90.576,0 | 10.049,0 | 8.509,2 | 109.134,2 |

Kaynak: KKTOMB

Tablo B.21: Krediler (Toplam) - Türlerine Göre (Milyon TL)

| Tarih | İskonto ve İştirak Senetleri | İhracat Kredileri | İthalat Kredileri | İhracat Garantili Yatırım Kredileri | Diğer Yatırım Kredileri | İşletme Kredileri | İhtisas Kredileri | Fon Kaynaklı Krediler | Tüketici Kredileri | Kredi Kartları | Müşteri Adına Menkul Değer Alımı Kredileri | KKTCMB Kaynaklı Krediler | KKTCMB Aracılığıyla Kullanılan Krediler | Diğer Krediler | Toplam |
|---------------------|------------------------------|-------------------|-------------------|-------------------------------------|-------------------------|-------------------|-------------------|-----------------------|--------------------|----------------|--|--------------------------|---|----------------|-----------------|
| 31 Ara. 2018 | 236,6 | 2,9 | 3,8 | 0,0 | 98,0 | 11.285,8 | 32,7 | 19,2 | 4.524,6 | 457,3 | 0,5 | 7,9 | 0,0 | 1.192,2 | 17.861,5 |
| 31 Mar.2019 | 254,5 | 2,4 | 3,9 | 0,0 | 100,6 | 11.896,4 | 38,4 | 20,2 | 4.672,6 | 452,9 | 0,4 | 8,3 | 0,0 | 1.288,0 | 18.738,6 |
| 30 Haz. 2019 | 250,3 | 0,9 | 4,2 | 0,0 | 96,9 | 12.364,5 | 37,2 | 20,8 | 4.685,9 | 493,2 | 0,3 | 8,7 | 0,0 | 1.281,7 | 19.244,6 |
| 30 Eyl. 2019 | 243,0 | 1,9 | 3,8 | 0,0 | 89,5 | 12.274,1 | 32,8 | 20,7 | 4.631,6 | 541,6 | 0,0 | 8,4 | 0,0 | 1.212,9 | 19.060,3 |
| 31 Ara. 2019 | 268,4 | 1,7 | 4,2 | 0,0 | 124,7 | 13.782,8 | 40,6 | 21,5 | 5.075,2 | 556,6 | 0,1 | 0,0 | 0,0 | 1.232,0 | 21.107,8 |
| 31 Mar. 2020 | 293,9 | 1,3 | 4,5 | 0,0 | 126,5 | 14.145,7 | 43,3 | 23,1 | 5.353,7 | 508,8 | 0,0 | 0,0 | 0,0 | 1.483,8 | 21.984,6 |
| 30 Haz. 2020 | 183,2 | 0,7 | 4,7 | 0,0 | 131,2 | 14.815,7 | 64,8 | 23,7 | 5.629,1 | 576,5 | 0,0 | 0,0 | 0,0 | 1.577,1 | 23.006,7 |
| 30 Eyl. 2020 | 217,1 | 0,3 | 5,2 | 0,0 | 173,2 | 16.623,8 | 73,5 | 26,0 | 6.288,5 | 639,6 | 0,0 | 5,4 | 0,0 | 1.757,7 | 25.810,2 |
| 31 Ara 2020 | 263,3 | 0,0 | 5,4 | 73,4 | 208,6 | 18.868,7 | 87,2 | 24,8 | 6.329,0 | 703,4 | 0,0 | 5,0 | 0,0 | 633,6 | 27.202,4 |
| 31 Mar. 2021 | 296,3 | 0,0 | 5,6 | 81,8 | 216,4 | 19.929,9 | 94,2 | 27,3 | 6.512,4 | 687,2 | 0,2 | 5,7 | 0,0 | 578,4 | 28.435,4 |
| 30 Haz. 2021 | 335,1 | 0,0 | 5,7 | 86,2 | 221,9 | 20.909,0 | 98,8 | 28,4 | 6.757,2 | 837,6 | 0,0 | 0,0 | 0,0 | 639,3 | 29.919,2 |
| 30 Eyl. 2021 | 381,9 | 0,0 | 5,7 | 87,8 | 214,9 | 21.525,5 | 92,8 | 28,9 | 6.650,9 | 909,4 | 0,0 | 3,1 | 0,0 | 711,2 | 30.612,1 |
| 31 Ara. 2021 | 564,5 | 0,0 | 0,7 | 130,4 | 293,7 | 30.433,5 | 95,2 | 38,9 | 7.472,4 | 1.004,6 | 0,0 | 4,5 | 0,0 | 382,4 | 40.420,8 |
| 31 Mar. 2021 | 673,3 | 0,0 | 0,8 | 145,3 | 312,5 | 32.764,9 | 109,1 | 45 | 7.727,5 | 1.049,3 | 0,1 | 5,1 | 0,0 | 647,2 | 43.479,8 |
| 30 Haz. 2022 | 796,0 | 0,0 | 0,8 | 297,4 | 275,3 | 35.361,6 | 102,9 | 50,3 | 8.175,0 | 1.320,1 | 0,1 | 0,0 | 0,0 | 655,6 | 47.035,1 |
| 30 Eyl. 2022 | 901,9 | 13,0 | 0,9 | 329,9 | 286,9 | 36.259,2 | 113,4 | 55,3 | 8.606,6 | 1.504,1 | 0,1 | 0,0 | 0,0 | 885,6 | 48.956,9 |

Kaynak: KKTCMB

Tablo B.22: Krediler (TP) - Türlerine Göre (Milyon TL)

| Tarih | İskonto ve İştirak Senetleri | İhracat Kredileri | İthalat Kredileri | İhracat Garantili Yatırım Kredileri | Diğer Yatırım Kredileri | İşletme Kredileri | İhtisas Kredileri | Fon Kaynaklı Krediler | Tüketici Kredileri | Kredi Kartları | Müşteri Adına Menkul Değer Alımı Kredileri | KKTCMB Kaynaklı Krediler | KKTCMB Aracılığıyla Kullanılan Krediler | Diğer Krediler | Toplam |
|---------------------|------------------------------|-------------------|-------------------|-------------------------------------|-------------------------|-------------------|-------------------|-----------------------|--------------------|----------------|--|--------------------------|---|----------------|-----------------|
| 31 Ara. 2018 | 170,5 | 2,9 | 0,1 | 0,0 | 58,5 | 4.700,1 | 32,7 | 4,3 | 2.548,2 | 454,4 | 0,4 | 0,0 | 0,0 | 670,9 | 8.643,1 |
| 31 Mar. 2019 | 168,7 | 2,4 | 0,1 | 0,0 | 59,6 | 4.753,7 | 38,4 | 4,3 | 2.567,0 | 450,1 | 0,3 | 0,0 | 0,0 | 772,6 | 8.817,2 |
| 30 Haz. 2019 | 158,7 | 0,9 | 0,1 | 0,0 | 56,4 | 4.873,0 | 37,2 | 4,5 | 2.608,4 | 489,7 | 0,3 | 0,0 | 0,0 | 762,3 | 8.991,5 |
| 30 Eyl. 2019 | 151,5 | 1,9 | 0,1 | 0,0 | 51,3 | 4.915,3 | 32,8 | 4,8 | 2.666,9 | 537,7 | 0,0 | 0,0 | 0,0 | 746,1 | 9.108,4 |
| 31 Ara. 2019 | 172,3 | 1,7 | 0,1 | 0,0 | 46,6 | 5.580,3 | 40,6 | 4,7 | 2.906,8 | 552,0 | 0,1 | 0,0 | 0,0 | 667,6 | 9.972,8 |
| 31 Mar. 2020 | 182,0 | 1,3 | 0,1 | 0,0 | 42,6 | 5.537,4 | 43,3 | 4,5 | 3.156,0 | 506,1 | 0,0 | 0,0 | 0,0 | 766,5 | 10.239,8 |
| 30 Haz. 2020 | 96,6 | 0,8 | 0,1 | 0,0 | 40,9 | 5.738,4 | 64,8 | 4,3 | 3.326,6 | 574,8 | 0,0 | 0,0 | 0,0 | 874,6 | 10.721,9 |
| 30 Eyl. 2020 | 121,9 | 0,3 | 0,1 | 0,0 | 36,9 | 6.332,7 | 73,5 | 4,0 | 3.702,6 | 637,1 | 0,0 | 0,0 | 0,0 | 991,5 | 11.900,6 |
| 31 Ara. 2020 | 156,8 | 0,0 | 0,0 | 0,0 | 32,2 | 8.155,9 | 87,2 | 4,0 | 3.808,2 | 701,4 | 0,0 | 0,0 | 0,0 | 394,9 | 13.340,6 |
| 31 Mar. 2021 | 166,6 | 0,0 | 0,0 | 0,0 | 28,6 | 7.999,3 | 94,2 | 3,8 | 3.762,6 | 685,1 | 0,2 | 0,0 | 0,0 | 308,9 | 13.049,3 |
| 30 Haz. 2021 | 192,2 | 0,0 | 0,0 | 0,0 | 26,3 | 7.978,6 | 98,8 | 3,8 | 3.830,0 | 834,4 | 0,0 | 0,0 | 0,0 | 323,3 | 13.287,4 |
| 30 Eyl. 2021 | 239,5 | 0,0 | 0,0 | 0,0 | 22,8 | 8.181,4 | 92,8 | 3,7 | 3.884,7 | 904,9 | 0,0 | 0,0 | 0,0 | 379,0 | 13.708,8 |
| 31 Ara. 2021 | 296,4 | 0,0 | 0,0 | 0,0 | 22,4 | 9.568,8 | 95,2 | 3,7 | 3.987,3 | 1.000,1 | 0,0 | 0,0 | 0,0 | 256,4 | 15.230,3 |
| 31 Mar. 2022 | 360,5 | 0,0 | 0,0 | 0,0 | 18,7 | 9.813,4 | 109,1 | 3,4 | 4.067,8 | 1.043,4 | 0,0 | 0,0 | 0,0 | 439,4 | 15.855,6 |
| 30 Haz. 2022 | 452,5 | 0,0 | 0,0 | 0,0 | 16,9 | 10.410,4 | 102,9 | 3,3 | 4.389,6 | 1.311,8 | 0,1 | 0,0 | 0,0 | 419,8 | 17.107,3 |
| 30 Eyl. 2022 | 550,6 | 13,0 | 0,0 | 0,0 | 12,8 | 10.670,5 | 113,4 | 2,8 | 4.864,1 | 1.491,3 | 0,1 | 0,0 | 0,0 | 554,0 | 18.272,6 |

Kaynak: KKTCMB

Tablo B.23: Krediler (YP) - Türlerine Göre (Milyon TL)

| Tarih | İskonto ve İştirak Senetleri | İhracat Kredileri | İthalat Kredileri | İhracat Garantili Yatırım Kredileri | Diğer Yatırım Kredileri | İşletme Kredileri | İhtisas Kredileri | Fon Kaynaklı Krediler | Tüketici Kredileri | Kredi Kartları | Müşteri Adına Menkul Değer Alımı Kredileri | KKTCMB Kaynaklı Krediler | KKTCMB Aracılığıyla Kullanılan Krediler | Diğer Krediler | Toplam |
|---------------------|------------------------------|-------------------|-------------------|-------------------------------------|-------------------------|-------------------|-------------------|-----------------------|--------------------|----------------|--|--------------------------|---|----------------|-----------------|
| 31 Ara. 2018 | 66,1 | 0,0 | 3,7 | 0,0 | 39,5 | 6.585,7 | 0,0 | 14,9 | 1.976,4 | 2,9 | 0,0 | 7,9 | 0,0 | 521,2 | 9.218,3 |
| 31.Mar.2019 | 85,7 | 0,0 | 3,8 | 0,0 | 40,9 | 7.142,7 | 0,0 | 15,8 | 2.105,5 | 2,8 | 0,0 | 8,3 | 0,0 | 515,5 | 9.921,4 |
| 30 Haz. 2019 | 91,6 | 0,0 | 4,2 | 0,0 | 40,5 | 7.491,4 | 0,0 | 16,2 | 2.077,5 | 3,5 | 0,0 | 8,6 | 0,0 | 519,4 | 10.253,1 |
| 30 Eyl. 2019 | 91,4 | 0,0 | 3,7 | 0,0 | 38,3 | 7.358,8 | 0,0 | 15,9 | 1.964,7 | 3,9 | 0,0 | 8,5 | 0,0 | 466,7 | 9.951,9 |
| 31 Ara. 2019 | 96,1 | 0,0 | 4,2 | 0,0 | 78,1 | 8.202,4 | 0,0 | 16,8 | 2.168,4 | 4,6 | 0,0 | 0,0 | 0,0 | 564,4 | 11.135,0 |
| 31 Mar. 2020 | 111,9 | 0,0 | 4,4 | 0,0 | 83,9 | 8.608,4 | 0,0 | 18,6 | 2.197,7 | 2,7 | 0,0 | 0,0 | 0,0 | 717,2 | 11.744,8 |
| 30 Haz. 2020 | 86,6 | 0,0 | 4,6 | 0,0 | 90,2 | 9.077,3 | 0,0 | 19,4 | 2.302,5 | 1,7 | 0,0 | 0,0 | 0,0 | 702,5 | 12.284,8 |
| 30 Eyl. 2020 | 95,2 | 0,0 | 5,2 | 0,0 | 136,3 | 10.291,1 | 0,0 | 22,0 | 2.585,9 | 2,5 | 0,0 | 5,3 | 0,0 | 766,1 | 13.909,6 |
| 31 Ara. 2020 | 106,5 | 0,0 | 5,3 | 73,4 | 176,4 | 10.712,7 | 0,0 | 20,9 | 2.520,8 | 2,0 | 0,0 | 5,0 | 0,0 | 238,7 | 13.861,7 |
| 31 Mar. 2021 | 129,7 | 0,0 | 5,6 | 81,8 | 187,8 | 11.930,6 | 0,0 | 23,5 | 2.749,8 | 2,1 | 0,0 | 5,7 | 0,0 | 269,5 | 15.386,1 |
| 30 Haz. 2021 | 142,9 | 0,0 | 5,7 | 86,2 | 195,6 | 12.930,4 | 0,0 | 24,6 | 2.927,2 | 3,2 | 0,0 | 0,0 | 0,0 | 316,0 | 16.631,8 |
| 30 Eyl. 2021 | 142,5 | 0,0 | 5,6 | 87,8 | 192,0 | 13.344,1 | 0,0 | 25,2 | 2.766,3 | 4,5 | 0,0 | 3,1 | 0,0 | 332,2 | 16.903,3 |
| 31 Ara. 2021 | 268,1 | 0,0 | 0,6 | 130,4 | 271,2 | 20.864,7 | 0,0 | 35,2 | 3.485,1 | 4,6 | 0,0 | 4,5 | 0,0 | 126,1 | 25.190,5 |
| 31 Mar. 2022 | 312,8 | 0,0 | 0,8 | 145,3 | 293,8 | 22.951,5 | 0,0 | 41,5 | 3.659,7 | 5,9 | 0,0 | 5,1 | 0,0 | 207,7 | 27.624,2 |
| 30 Haz. 2022 | 343,5 | 0,0 | 0,9 | 297,4 | 258,3 | 24.951,2 | 0,0 | 47,0 | 3.785,4 | 8,2 | 0,0 | 0,0 | 0,0 | 235,9 | 29.927,8 |
| 30 Eyl. 2022 | 351,4 | 0,0 | 0,9 | 329,9 | 274,1 | 25.588,6 | 0,0 | 52,5 | 3.742,5 | 12,8 | 0,0 | 0,0 | 0,0 | 331,6 | 30.684,3 |

Kaynak: KKTCMB

Tablo B.24: Krediler - Vadelere Göre (Milyon TL)

| Tarih | Kısa Vadeli Krediler | Önceki Çeyreğe Göre Yüzde Değişim | Orta ve Uzun Vadeli Krediler | Önceki Çeyreğe Göre Yüzde Değişim | Toplam | Önceki Çeyreğe Göre Yüzde Değişim |
|--------------|----------------------|-----------------------------------|------------------------------|-----------------------------------|----------|-----------------------------------|
| 31 Ara. 2018 | 5.000,9 | -4,08 | 12.860,6 | -5,13 | 17.861,5 | -4,84 |
| 31 Mar. 2019 | 5.294,3 | 5,86 | 13.444,2 | 4,53 | 18.738,6 | 4,91 |
| 30 Haz. 2019 | 5.588,7 | 5,56 | 13.655,9 | 1,57 | 19.244,6 | 2,70 |
| 30 Eyl. 2019 | 5.575,4 | -0,23 | 13.484,9 | -1,25 | 19.060,3 | -0,96 |
| 31 Ara. 2019 | 5.969,9 | 7,07 | 15.137,9 | 12,26 | 21.107,8 | 10,74 |
| 31 Mar. 2020 | 6.074,6 | 1,75 | 15.910,0 | 5,10 | 21.984,6 | 4,15 |
| 30 Haz. 2020 | 5.888,5 | -3,06 | 17.118,2 | 7,59 | 23.006,7 | 4,65 |
| 30 Eyl. 2020 | 6.172,6 | 4,82 | 19.637,6 | 14,72 | 25.810,2 | 12,19 |
| 31 Ara. 2020 | 6.357,0 | 2,99 | 20.845,4 | 6,15 | 27.202,4 | 5,39 |
| 31 Mar. 2021 | 6.726,7 | 5,82 | 21.708,7 | 4,14 | 28.435,4 | 4,53 |
| 30 Haz. 2021 | 7.099,1 | 5,54 | 22.820,1 | 5,12 | 29.919,2 | 5,22 |
| 30 Eyl. 2021 | 7.474,2 | 5,28 | 23.137,9 | 1,39 | 30.612,1 | 2,32 |
| 31 Ara. 2021 | 10.454,8 | 39,88 | 29.966,0 | 29,51 | 40.420,8 | 32,04 |
| 31 Mar. 2022 | 11.644,9 | 11,38 | 31.834,9 | 6,24 | 43.479,8 | 7,57 |
| 30 Haz. 2022 | 12.920,7 | 10,96 | 34.114,4 | 7,16 | 47.035,1 | 8,18 |
| 30 Eyl. 2022 | 13.433,2 | 3,97 | 35.523,7 | 4,13 | 48.956,9 | 4,09 |

Kaynak: KKTOMB

Tablo B.25: Krediler - Kamu Özel Ayrımı (Milyon TL)

| Tarih | Kamu Kredileri | Önceki Çeyreğe Göre Yüzde Değişim | Özel Krediler | Önceki Çeyreğe Göre Yüzde Değişim | Toplam | Önceki Çeyreğe Göre Yüzde Değişim |
|--------------|----------------|-----------------------------------|---------------|-----------------------------------|----------|-----------------------------------|
| 31 Ara. 2018 | 4.035,0 | 10,87 | 13.826,5 | -8,62 | 17.861,5 | -4,84 |
| 31 Mar. 2019 | 4.118,0 | 2,05 | 14.620,6 | 5,74 | 18.738,6 | 4,91 |
| 30 Haz. 2019 | 4.186,5 | 1,66 | 15.058,1 | 2,99 | 19.244,6 | 2,70 |
| 30 Eyl. 2019 | 4.159,5 | -0,64 | 14.900,8 | -1,04 | 19.060,3 | -0,96 |
| 31 Ara. 2019 | 4.850,4 | 16,61 | 16.257,4 | 9,1 | 21.107,8 | 10,74 |
| 31 Mar. 2020 | 4.905,1 | 1,13 | 17.079,5 | 5,06 | 21.984,6 | 4,15 |
| 30 Haz. 2020 | 4.750,8 | -3,15 | 18.255,9 | 6,89 | 23.006,7 | 4,65 |
| 30 Eyl. 2020 | 5.063,4 | 6,58 | 20.746,8 | 13,64 | 25.810,2 | 12,19 |
| 31 Ara. 2020 | 5.494,7 | 8,52 | 21.707,7 | 4,63 | 27.202,4 | 5,39 |
| 31 Mar. 2021 | 5.542,6 | 0,87 | 22.892,8 | 5,46 | 28.435,4 | 4,53 |
| 30 Haz. 2021 | 5.504,3 | -0,69 | 24.414,9 | 6,65 | 29.919,2 | 5,22 |
| 30 Eyl. 2021 | 5.696,7 | 3,50 | 24.915,4 | 2,05 | 30.612,1 | 2,32 |
| 31 Ara. 2021 | 7.510,6 | 31,84 | 32.910,2 | 32,09 | 40.420,8 | 32,04 |
| 31 Mar. 2022 | 8.078,4 | 7,56 | 35.401,4 | 7,57 | 43.479,8 | 7,57 |
| 30 Haz. 2022 | 8.503,2 | 5,26 | 38.531,9 | 8,84 | 47.035,1 | 8,18 |
| 30 Eyl. 2022 | 8.860,0 | 4,20 | 40.096,9 | 4,06 | 48.956,9 | 4,09 |

Kaynak: KKTOMB

Tablo B.26: Büyüklüklerine Göre Toplam Kredilerin Dağılımı (Milyon TL)

| Tarih | 100 Bin TL'den Büyük Krediler | 51-100 Bin TL Arasındaki Krediler | 11-50 Bin TL Arasındaki Krediler | 1 - 10 Bin TL Arasındaki Krediler | Bin TL'den Küçük Krediler | Genel Toplam |
|--------------|-------------------------------|-----------------------------------|----------------------------------|-----------------------------------|---------------------------|--------------|
| 31 Ara. 2018 | 15.221,9 | 803,4 | 1.195,9 | 423,3 | 217,0 | 17.861,5 |
| 31 Mar. 2019 | 16.081,0 | 804,7 | 1.189,0 | 432,4 | 231,4 | 18.738,6 |
| 30 Haz. 2019 | 16.543,1 | 814,6 | 1.208,1 | 432,7 | 246,1 | 19.244,6 |
| 30 Eyl. 2019 | 16.298,2 | 842,4 | 1.210,5 | 454,9 | 254,3 | 19.060,3 |
| 31 Ara. 2019 | 18.237,2 | 895,8 | 1.282,0 | 439,6 | 253,2 | 21.107,8 |
| 31 Mar. 2020 | 19.072,6 | 759,7 | 1.283,8 | 597,1 | 271,4 | 21.984,6 |
| 30 Haz. 2020 | 19.988,8 | 934,7 | 1.343,2 | 434,5 | 305,5 | 23.006,7 |
| 30 Eyl. 2020 | 22.650,8 | 1.026,7 | 1.328,8 | 464,1 | 339,8 | 25.810,2 |
| 31 Ara. 2020 | 24.007,0 | 1.044,9 | 1.341,5 | 466,4 | 342,6 | 27.202,4 |
| 31 Mar. 2021 | 25.257,5 | 1.052,7 | 1.321,6 | 463,4 | 340,2 | 28.435,4 |
| 30 Haz. 2021 | 26.408,3 | 1.143,1 | 1.443,2 | 563,1 | 361,5 | 29.919,2 |
| 30 Eyl. 2021 | 27.071,5 | 1.172,0 | 1.481,9 | 528,0 | 358,7 | 30.612,1 |
| 31 Ara. 2021 | 36.866,2 | 1.284,9 | 1.414,9 | 506,8 | 348,0 | 40.420,8 |
| 31 Mar. 2022 | 39.797,7 | 1.325,5 | 1.438,7 | 549,8 | 368,1 | 43.479,8 |
| 30 Haz. 2022 | 42.949,4 | 1.526,3 | 1.515,3 | 602,3 | 441,8 | 47.035,1 |
| 30 Eyl. 2022 | 44.614,6 | 1.548,1 | 1.538,7 | 653,7 | 601,8 | 48.956,9 |

Kaynak: KKTOMB

Tablo B.27: Özkaynakların Gelişimi (Milyon TL)

| Tarih | Ödenmiş Sermaye | Yedek Akçeler | Sabit Kıymet Yeniden Değ. Fonu | Menkul Değerler Değer Artışı Fonu | Dönem Kârı (Zarar) | Geçmiş yıl Kârı (Zararı) | Toplam |
|--------------|-----------------|---------------|--------------------------------|-----------------------------------|--------------------|--------------------------|---------|
| 31 Ara. 2018 | 1.262,4 | 593,9 | 0,9 | 140,7 | 689,8 | 407,4 | 3.095,1 |
| 31 Mar. 2019 | 1.265,6 | 795,8 | 1,7 | 158,4 | 235,9 | 849,3 | 3.306,7 |
| 30 Haz. 2019 | 1.315,3 | 923,6 | 2,0 | 158,4 | 518,1 | 576,7 | 3.494,1 |
| 30 Eyl. 2019 | 1.329,1 | 923,6 | 2,2 | 150,1 | 749,2 | 564,3 | 3.718,5 |
| 31 Ara. 2019 | 1.332,3 | 929,0 | 3,0 | 168,4 | 808,9 | 558,8 | 3.800,4 |
| 31 Mar. 2020 | 1.332,7 | 1.088,4 | 3,0 | 173,8 | 183,5 | 1.166,5 | 3.947,9 |
| 30 Haz. 2020 | 1.398,9 | 1.207,3 | 3,0 | 181,0 | 329,2 | 899,1 | 4.018,5 |
| 30 Eyl. 2020 | 1.401,4 | 1.366,6 | 3,6 | 215,0 | 513,0 | 737,5 | 4.237,1 |
| 31 Ara. 2020 | 1.470,7 | 1.369,1 | 10,4 | 220,2 | 671,1 | 725,9 | 4.467,4 |
| 31 Mar. 2021 | 1.492,6 | 1.693,2 | 10,4 | 256,9 | 301,7 | 974,5 | 4.729,3 |
| 30 Haz. 2021 | 1.506,1 | 1.842,6 | 10,4 | 262,5 | 639,7 | 846,7 | 5.108,0 |
| 30 Eyl. 2021 | 1.515,8 | 1.846,6 | 10,4 | 261,6 | 1.038,7 | 838,1 | 5.511,2 |
| 31 Ara. 2021 | 1.542,4 | 2.672,2 | 11,5 | 378,5 | 1.436,3 | 0,00 | 6.040,9 |
| 31 Mar. 2022 | 1.989,1 | 3.246,3 | 11,5 | 479,8 | 532,9 | 591,7 | 6.851,3 |
| 30 Haz. 2022 | 2.019,3 | 3.714,7 | 11,5 | 498,4 | 1.311,7 | 62,3 | 7.617,9 |
| 30 Eyl. 2022 | 2.028,1 | 3.766,2 | 11,5 | 510,8 | 2.192,6 | 0,0 | 8.509,2 |

Kaynak: KKTOMB

Tablo B.28: Sermaye Yeterliliği Rasyosu (%)

| Tarih | Kamu Eliyle Yönetilen Bankalar | Özel Sermayeli Bankalar | Şube Bankaları | Bankacılık Sektörü | Yasal Sınır |
|--------------|--------------------------------|-------------------------|----------------|--------------------|-------------|
| 31 Ara. 2018 | 16,49 | 15,28 | 21,93 | 17,86 | 10,00 |
| 31 Mar.2019 | 16,74 | 15,08 | 21,64 | 17,79 | 10,00 |
| 30 Haz. 2019 | 18,14 | 15,43 | 22,04 | 18,29 | 10,00 |
| 30 Eyl. 2019 | 19,11 | 15,88 | 22,89 | 19,02 | 10,00 |
| 31 Ara. 2019 | 14,63 | 14,02 | 21,98 | 17,05 | 10,00 |
| 31 Mar. 2020 | 16,13 | 13,58 | 21,41 | 16,90 | 10,00 |
| 30 Haz. 2020 | 15,97 | 14,13 | 20,81 | 16,92 | 10,00 |
| 30 Eyl. 2020 | 14,65 | 12,67 | 19,81 | 15,69 | 10,00 |
| 31 Ara. 2020 | 13,25 | 12,58 | 21,25 | 15,91 | 10,00 |
| 31 Mar. 2021 | 13,76 | 12,4 | 21,50 | 15,93 | 10,00 |
| 30 Haz. 2021 | 14,33 | 12,42 | 22,32 | 16,31 | 10,00 |
| 30 Eyl. 2021 | 16,07 | 12,82 | 22,97 | 17,05 | 10,00 |
| 31 Ara. 2021 | 14,14 | 13,10 | 22,42 | 16,66 | 10,00 |
| 31 Mar. 2022 | 16,1 | 12,64 | 24,48 | 17,5 | 10,00 |
| 30 Haz. 2022 | 18,74 | 10,92 | 23,36 | 17,67 | 10,00 |
| 30 Eyl. 2022 | 20,90 | 11,69 | 22,72 | 17,26 | 10,00 |

Kaynak: KKTOMB

Tablo B.29: Bankacılık Sektörü Kâr / Zarar Tablosu (Milyon TL)

| Tarih | Faiz Gelirleri | Faiz Giderleri | Faiz Dışı Gelirler | Faiz Dışı Giderler | Dönem Net Kâr / Zararı |
|--------------|----------------|----------------|--------------------|--------------------|------------------------|
| 31 Ara. 2018 | 2.999,4 | 1.762,5 | 500,3 | 823,5 | 689,8 |
| 31 Mar.2019 | 982,5 | 611,8 | 161,0 | 230,4 | 235,9 |
| 30 Haz.2019 | 2.016,4 | 1.256,0 | 320,2 | 480,4 | 518,1 |
| 30 Eyl. 2019 | 3.009,6 | 1.893,7 | 481,1 | 734,8 | 749,2 |
| 31 Ara. 2019 | 3.862,6 | 2.437,9 | 674,3 | 1.057,0 | 808,9 |
| 31 Mar. 2020 | 800,2 | 449,8 | 153,9 | 278,2 | 183,4 |
| 30 Haz. 2020 | 1.534,2 | 822,1 | 280,1 | 557,7 | 329,2 |
| 30 Eyl. 2020 | 2.364,0 | 1.227,2 | 445,7 | 826,3 | 513,0 |
| 31 Ara. 2020 | 3.303,4 | 1.715,8 | 636,8 | 1.154,5 | 671,2 |
| 31 Mar. 2021 | 1.143,6 | 626,0 | 156,4 | 295,6 | 301,7 |
| 30 Haz. 2021 | 2.398,6 | 1.327,8 | 350,3 | 618,0 | 639,7 |
| 30 Eyl. 2021 | 3.707,8 | 2.052,4 | 599,0 | 960,5 | 1.038,7 |
| 31 Ara. 2021 | 5.271,7 | 2.864,1 | 894,0 | 1.411,5 | 1.436,3 |
| 31 Mar. 2022 | 1.562,1 | 801,9 | 343,0 | 484,1 | 532,9 |
| 30 Haz. 2022 | 3.343,7 | 1.652,7 | 744,4 | 1.051,1 | 1.311,7 |
| 30 Eyl. 2022 | 5.364,7 | 2.576,7 | 1.236,8 | 2.432,3 | 2.192,6 |

Kaynak: KKTOMB

Tablo B.30: Mevduat (Toplam) - Vade Gruplarına Göre (Milyon TL)

| Tarih | Vadesiz | 1 Ay Vadeli | 3 Ay Vadeli | 6 Ay Vadeli | 1 Yıl Vadeli | Toplam |
|--------------|----------|-------------|-------------|-------------|--------------|----------|
| 31 Ara. 2018 | 3.698,4 | 13.742,5 | 4.950,1 | 1.282,7 | 2.768,1 | 26.441,8 |
| 31 Mar. 2019 | 3.866,9 | 13.793,4 | 6.513,5 | 1.252,6 | 3.022,6 | 28.449,2 |
| 30 Haz. 2019 | 4.145,1 | 14.244,0 | 6.921,1 | 1.181,2 | 3.101,0 | 29.572,1 |
| 30 Eyl. 2019 | 4.434,0 | 15.666,3 | 5.869,5 | 1.266,9 | 2.988,1 | 30.224,8 |
| 31 Ara. 2019 | 4.708,0 | 16.982,2 | 6.462,1 | 1.279,5 | 3.405,5 | 32.837,3 |
| 31 Mar. 2020 | 5.137,6 | 17.532,5 | 6.497,2 | 1.455,7 | 3.621,8 | 34.244,8 |
| 30 Haz. 2020 | 5.941,1 | 17.907,7 | 6.401,0 | 1.404,7 | 3.592,6 | 35.247,1 |
| 30 Eyl. 2020 | 6.915,4 | 19.916,4 | 7.380,5 | 1.630,5 | 4.274,2 | 40.117,0 |
| 31 Ara. 2020 | 7.760,1 | 20.730,7 | 7.533,1 | 1.478,6 | 4.285,1 | 41.787,6 |
| 31 Mar. 2021 | 7.393,7 | 23.427,2 | 8.068,0 | 1.486,6 | 4.399,4 | 44.774,9 |
| 30 Haz. 2021 | 7.894,5 | 24.161,5 | 8.521,6 | 1.576,9 | 4.704,8 | 46.859,3 |
| 30 Eyl. 2021 | 8.914,9 | 25.099,8 | 8.467,0 | 1.481,6 | 4.841,3 | 48.804,6 |
| 31 Ara. 2021 | 12.946,1 | 32.873,1 | 10.756,5 | 1.998,1 | 7.605,3 | 66.179,1 |
| 31 Mar. 2022 | 14.893,2 | 36.390,0 | 11.440,2 | 2.622,5 | 8.022,3 | 73.368,1 |
| 30 Haz. 2022 | 18.722,7 | 38.786,8 | 12.282,8 | 2.862,0 | 8.308,6 | 80.962,9 |
| 30 Eyl. 2022 | 23.227,1 | 40.888,7 | 14.883,1 | 2.828,3 | 8.748,8 | 90.576,0 |

Kaynak: KKTCCMB

Tablo B.31: Mevduat (TP) - Vade Gruplarına Göre (Milyon TL)

| Tarih | Vadesiz | 1 Ay Vadeli | 3 Ay Vadeli | 6 Ay Vadeli | 1 Yıl Vadeli | Toplam |
|--------------|---------|-------------|-------------|-------------|--------------|----------|
| 31 Ara. 2018 | 1.427,2 | 6.123,7 | 2.315,6 | 449,6 | 288,4 | 10.604,5 |
| 31 Mar. 2019 | 1.445,6 | 5.624,1 | 3.000,2 | 383,9 | 274,6 | 10.728,4 |
| 30 Haz. 2019 | 1.544,0 | 5.856,2 | 3.249,2 | 310,3 | 378,3 | 11.338,0 |
| 30 Eyl. 2019 | 1.706,6 | 7.007,0 | 2.710,2 | 382,1 | 365,3 | 12.171,2 |
| 31 Ara. 2019 | 1.886,9 | 7.486,7 | 2.881,9 | 333,9 | 424,9 | 13.014,3 |
| 31 Mar. 2020 | 1.851,9 | 7.453,7 | 2.959,1 | 406,0 | 433,9 | 13.104,6 |
| 30 Haz. 2020 | 2.234,8 | 7.703,7 | 2.804,3 | 381,3 | 297,5 | 13.421,6 |
| 30 Eyl. 2020 | 2.330,6 | 7.876,7 | 3.235,2 | 260,3 | 371,6 | 14.074,4 |
| 31 Ara. 2020 | 2.855,1 | 8.032,8 | 3.111,7 | 188,3 | 329,7 | 14.517,6 |
| 31 Mar. 2021 | 2.331,7 | 9.052,9 | 3.127,0 | 211,8 | 191,8 | 14.915,2 |
| 30 Haz. 2021 | 2.322,3 | 9.098,3 | 3.374,6 | 251,3 | 220,2 | 15.266,7 |
| 30 Eyl. 2021 | 2.442,9 | 9.362,6 | 3.387,2 | 343,2 | 234,1 | 15.770,0 |
| 31 Ara. 2021 | 2.532,0 | 9.273,2 | 2.916,9 | 335,0 | 251,8 | 15.308,9 |
| 31 Mar. 2022 | 2.962,5 | 9.752,7 | 3.024,2 | 282,7 | 223,0 | 16.245,1 |
| 30 Haz. 2022 | 3.490,3 | 9.374,7 | 3.106,6 | 282,5 | 199,9 | 16.454,0 |
| 30 Eyl. 2022 | 4.329,8 | 9.538,8 | 3.587,9 | 125,2 | 205,6 | 17.787,3 |

Kaynak: KKTCCMB

Tablo B.32: Mevduat (YP) - Vade Gruplarına Göre (Milyon TL)

| Tarih | Vadesiz | 1 Ay Vadeli | 3 Ay Vadeli | 6 Ay Vadeli | 1 Yıl Vadeli | Toplam |
|--------------|----------|-------------|-------------|-------------|--------------|----------|
| 31 Ara. 2018 | 2.271,3 | 7.618,8 | 2.634,6 | 833,0 | 2.479,7 | 15.837,4 |
| 31 Mar. 2019 | 2.421,3 | 8.169,3 | 3.513,4 | 868,7 | 2.748,1 | 17.720,8 |
| 30 Haz. 2019 | 2.601,2 | 8.367,8 | 3.671,9 | 870,9 | 2.722,4 | 18.234,2 |
| 30 Eyl. 2019 | 2.727,4 | 8.659,3 | 3.159,3 | 884,8 | 2.622,8 | 18.053,6 |
| 31 Ara. 2019 | 2.821,1 | 9.495,5 | 3.580,1 | 945,6 | 2.980,6 | 19.822,9 |
| 31 Mar. 2020 | 3.285,7 | 10.078,8 | 3.538,1 | 1.049,7 | 3.187,9 | 21.140,2 |
| 30 Haz. 2020 | 3.706,3 | 10.203,9 | 3.596,8 | 1.023,4 | 3.295,1 | 21.825,5 |
| 30 Eyl. 2020 | 4.584,9 | 12.039,7 | 4.145,3 | 1.370,2 | 3.902,5 | 26.042,6 |
| 31 Ara. 2020 | 4.905,0 | 12.698,0 | 4.421,3 | 1.290,3 | 3.955,4 | 27.270,0 |
| 31 Mar. 2021 | 5.062,0 | 14.374,3 | 4.941,0 | 1.274,8 | 4.207,6 | 29.859,7 |
| 30 Haz. 2021 | 5.572,3 | 15.063,2 | 5.147,0 | 1.325,5 | 4.484,6 | 31.592,6 |
| 30 Eyl. 2021 | 6.472,1 | 15.737,1 | 5.079,8 | 1.138,3 | 4.607,3 | 33.034,6 |
| 31 Ara. 2021 | 10.414,2 | 23.599,9 | 7.839,6 | 1.663,0 | 7.353,5 | 50.870,2 |
| 31 Mar. 2022 | 11.930,7 | 26.637,2 | 8.416,0 | 2.340,0 | 7.799,3 | 57.123,1 |
| 30 Haz. 2022 | 15.232,4 | 29.412,1 | 9.176,2 | 2.579,6 | 8.107,6 | 64.508,9 |
| 30 Eyl. 2022 | 18.897,3 | 31.349,9 | 11.295,2 | 2.703,1 | 8.543,2 | 72.788,7 |

Kaynak: KKTCCMB

Tablo B.33: Mevduat (Toplam) - Türlerine Göre (Milyon TL)

| Tarih | Resmi | Ticari | Tasarruf | Diğer | Bankalar | Toplam |
|--------------|---------|----------|----------|---------|----------|----------|
| 31 Ara.2018 | 1.917,8 | 4.922,5 | 19.010,8 | 590,7 | 2.028,6 | 28.470,4 |
| 31 Mar.2019 | 2.103,5 | 5.251,0 | 20.574,6 | 520,1 | 2.163,6 | 30.612,9 |
| 30 Haz. 2019 | 2.260,8 | 5.434,1 | 21.290,5 | 586,7 | 2.190,3 | 31.762,4 |
| 30 Eyl. 2019 | 2.860,6 | 5.626,8 | 21.283,5 | 453,9 | 2.270,1 | 32.494,9 |
| 31 Ara. 2019 | 2.624,6 | 6.457,5 | 23.316,5 | 438,7 | 2.436,6 | 35.273,9 |
| 31 Mar. 2020 | 2.686,8 | 6.658,6 | 24.349,3 | 550,2 | 2.218,6 | 36.463,5 |
| 30 Haz. 2020 | 2.327,0 | 6.933,8 | 25.385,3 | 601,0 | 2.209,9 | 37.457,0 |
| 30 Eyl. 2020 | 2.612,3 | 7.913,7 | 28.910,3 | 680,7 | 2.517,5 | 42.634,5 |
| 31 Ara. 2020 | 3.184,6 | 8.630,3 | 29.453,4 | 519,3 | 2.531,0 | 44.318,6 |
| 31 Mar. 2021 | 3.162,6 | 8.752,3 | 32.055,9 | 804,1 | 2.786,7 | 47.561,4 |
| 30 Haz. 2021 | 2.917,8 | 9.092,3 | 33.980,6 | 868,5 | 2.894,9 | 49.754,1 |
| 30 Eyl. 2021 | 2.821,0 | 10.051,6 | 34.919,8 | 1.012,2 | 2.785,5 | 51.590,1 |
| 31 Ara. 2021 | 3.797,4 | 13.675,2 | 47.406,0 | 1.300,5 | 4.253,6 | 70.432,7 |
| 31 Mar. 2022 | 4.124,3 | 15.220,0 | 52.713,4 | 1.310,4 | 4.217,5 | 77.585,6 |
| 30 Haz. 2022 | 3.850,7 | 17.873,1 | 57.828,7 | 1.410,4 | 4.652,3 | 85.615,2 |
| 30 Eyl. 2022 | 3.968,9 | 21.453,9 | 63.594,9 | 1.558,3 | 5.148,6 | 95.724,6 |

Kaynak: KKTCCMB

Tablo B.34: Mevduat (TP) - Türlerine Göre (Milyon TL)

| Tarih | Resmi | Ticari | Tasarruf | Diğer | Bankalar | Toplam |
|--------------|---------|---------|----------|-------|----------|----------|
| 31 Ara. 2018 | 1.421,0 | 1.577,0 | 7.382,8 | 223,6 | 390,5 | 10.994,9 |
| 31 Mar. 2019 | 1.437,6 | 1.533,1 | 7.517,8 | 239,9 | 478,2 | 11.206,7 |
| 30 Haz. 2019 | 1.602,7 | 1.681,0 | 7.783,8 | 270,4 | 302,4 | 11.640,3 |
| 30 Eyl. 2019 | 2.215,4 | 1.769,8 | 8.062,0 | 124,0 | 257,1 | 12.428,3 |
| 31 Ara. 2019 | 2.026,4 | 2.129,7 | 8.712,8 | 145,4 | 378,2 | 13.392,5 |
| 31 Mar. 2020 | 2.037,2 | 2.199,8 | 8.710,8 | 156,8 | 244,7 | 13.349,3 |
| 30 Haz. 2020 | 1.635,3 | 2.404,5 | 9.110,0 | 271,8 | 243,5 | 13.665,1 |
| 30 Eyl. 2020 | 1.806,1 | 2.651,4 | 9.299,9 | 317,0 | 322,2 | 14.396,6 |
| 31 Ara. 2020 | 2.400,8 | 2.603,7 | 9.203,5 | 309,6 | 345,2 | 14.862,8 |
| 31 Mar. 2021 | 2.292,6 | 2.474,6 | 9.801,4 | 346,5 | 340,0 | 15.255,1 |
| 30 Haz. 2021 | 2.004,8 | 2.673,4 | 10.208,5 | 380,0 | 122,6 | 15.389,3 |
| 30 Eyl. 2021 | 1.858,3 | 3.002,1 | 10.405,1 | 504,5 | 193,0 | 15.963,0 |
| 31 Ara. 2021 | 2.440,1 | 2.665,2 | 9.645,0 | 558,7 | 739,4 | 16.048,4 |
| 31 Mar. 2022 | 2.433,9 | 3.056,1 | 10.259,0 | 496,1 | 418,9 | 16.664,0 |
| 30 Haz. 2022 | 2.019,2 | 3.359,2 | 10.547,0 | 528,6 | 655,7 | 17.109,7 |
| 30 Eyl. 2022 | 2.313,7 | 3.848,2 | 11.007,4 | 618,0 | 1.071,5 | 18.858,8 |

Kaynak: KKTCCMB

Tablo B.35: Mevduat (YP) - Türlerine Göre (Milyon TL)

| Tarih | Resmi | Ticari | Tasarruf | Diğer | Bankalar | Toplam |
|--------------|---------|----------|----------|-------|----------|----------|
| 31 Ara. 2018 | 496,8 | 3.345,6 | 11.628,0 | 367,0 | 1.638,1 | 17.475,5 |
| 31 Mar. 2019 | 665,9 | 3.717,8 | 13.056,9 | 280,2 | 1.685,4 | 19.406,2 |
| 30 Haz. 2019 | 658,1 | 3.753,1 | 13.506,7 | 316,2 | 1.887,9 | 20.122,1 |
| 30 Eyl. 2019 | 645,1 | 3.857,0 | 13.221,5 | 329,9 | 2.013,0 | 20.066,5 |
| 31 Ara. 2019 | 598,2 | 4.327,8 | 14.603,6 | 293,4 | 2.058,3 | 21.881,3 |
| 31 Mar. 2020 | 649,6 | 4.458,8 | 15.638,5 | 393,4 | 1.973,9 | 23.114,2 |
| 30 Haz. 2020 | 691,7 | 4.529,3 | 16.275,3 | 329,1 | 1.966,4 | 23.791,8 |
| 30 Eyl. 2020 | 806,2 | 5.262,2 | 19.610,4 | 363,7 | 2.195,3 | 28.237,8 |
| 31 Ara. 2020 | 783,9 | 6.026,6 | 20.249,9 | 209,7 | 2.185,7 | 29.455,8 |
| 31 Mar. 2021 | 870,0 | 6.277,7 | 22.254,5 | 457,6 | 2.446,7 | 32.306,5 |
| 30 Haz. 2021 | 913,0 | 6.419,0 | 23.772,0 | 488,6 | 2.772,2 | 34.364,8 |
| 30 Eyl. 2021 | 962,6 | 7.049,6 | 24.514,7 | 507,7 | 2.592,5 | 35.627,1 |
| 31 Ara. 2021 | 1.357,3 | 11.010,0 | 37.761,0 | 741,9 | 3.514,1 | 54.384,3 |
| 31 Mar. 2022 | 1.690,5 | 12.163,9 | 42.454,4 | 814,2 | 3.798,6 | 60.921,6 |
| 30 Haz. 2022 | 1.831,5 | 14.513,9 | 47.281,7 | 881,8 | 3.996,6 | 68.505,5 |
| 30 Eyl. 2022 | 1.655,2 | 17.605,7 | 52.587,5 | 940,3 | 4.077,1 | 76.865,8 |

Kaynak: KKTCCMB

Tablo B.36: Para Arzı (Milyon TL)

| Yıl | Çeyrek | M1 | Önceki Yılın Aynı Çeyreğine Göre Yüzde Değişim | M2 | Önceki Yılın Aynı Çeyreğine Göre Yüzde Değişim | M3 | Önceki Yılın Aynı Çeyreğine Göre Yüzde Değişim |
|------|--------|----------|--|----------|--|----------|--|
| 2018 | I | 4.826,2 | 28,53 | 22.844,7 | 26,78 | 24.492,6 | 27,50 |
| | II | 5.342,4 | 36,75 | 24.489,5 | 31,17 | 26.341,2 | 31,27 |
| | III | 6.244,7 | 51,34 | 28.565,7 | 43,93 | 30.698,9 | 44,53 |
| | IV | 5.726,7 | 30,05 | 26.846,9 | 26,75 | 28.868,4 | 26,67 |
| 2019 | I | 6.297,8 | 30,49 | 29.051,7 | 27,17 | 31.226,9 | 27,50 |
| | II | 6.581,7 | 23,20 | 30.066,1 | 22,77 | 32.390,9 | 22,97 |
| | III | 6.775,1 | 8,49 | 30.109,1 | 5,40 | 33.243,7 | 8,29 |
| | IV | 7.386,0 | 28,97 | 33.164,4 | 23,53 | 35.890,4 | 24,32 |
| 2020 | I | 7.872,2 | 25,00 | 34.635,5 | 19,22 | 37.612,4 | 20,45 |
| | II | 8.529,4 | 29,59 | 35.839,0 | 19,20 | 38.294,3 | 18,23 |
| | III | 9.724,8 | 43,54 | 40.684,0 | 35,12 | 43.787,2 | 31,72 |
| | IV | 10.077,1 | 36,44 | 41.842,8 | 26,17 | 45.299,2 | 26,22 |
| 2021 | I | 10.461,4 | 32,89 | 45.118,5 | 30,27 | 48.624,9 | 29,28 |
| | II | 11.257,1 | 31,98 | 47.658,2 | 32,98 | 50.639,9 | 32,24 |
| | III | 12.381,7 | 27,32 | 49.727,0 | 22,23 | 52.622,7 | 20,18 |
| | IV | 17.349,1 | 72,16 | 67.053,5 | 60,25 | 71.396,0 | 57,61 |
| 2022 | I | 19.759,9 | 88,88 | 74.364,7 | 64,82 | 78.623,5 | 61,69 |
| | II | 23.814,8 | 111,55 | 82.490,8 | 73,09 | 86.691,6 | 71,19 |
| | III | 28.312,8 | 128,67 | 92.082,7 | 85,18 | 96.243,4 | 82,89 |

Kaynak: KKTCCMB

Tablo B.37: Bankacılık Yasası Altında Faaliyet Gösteren Lisanslı Bankalar

| | |
|----|--|
| 1 | KIBRIS VAKIFLAR BANKASI LTD. |
| 2 | AKFİNANS BANK LTD. |
| 3 | CREDITWEST BANK LTD. |
| 4 | NOVA BANK LTD. |
| 5 | ASBANK LTD. |
| 6 | KIBRIS İKTİSAT BANKASI LTD. |
| 7 | KIBRIS TÜRK KOOPERATİF MERKEZ BANKASI LTD. |
| 8 | LİMASOL TÜRK KOOPERATİF BANKASI LTD. |
| 9 | ŞEKERBANK (KIBRIS) LTD. |
| 10 | TÜRK BANKASI LTD. |
| 11 | UNIVERSAL BANK LTD. |
| 12 | VİYABANK LTD. |
| 13 | YAKINDOĞU BANK LTD. |
| 14 | KIBRIS KAPİTAL BANK LTD. |
| 15 | HIGHRISE BANK LTD. |
| 16 | T. GARANTİ BANKASI A.Ş. |
| 17 | T. HALK BANKASI A.Ş. |
| 18 | T. İŞ BANKASI A.Ş. |
| 19 | T.C. ZİRAAT BANKASI A.Ş. |
| 20 | ALBANK LTD. |
| 21 | TÜRK EKONOMİ BANKASI A.Ş. |

Kaynak: KKTOMB

Tablo B.38: Temel Ekonomik ve Sosyal Göstergeler

| | 2014 | 2015 | 2016 | 2017 | 2018 | 2019 | 2020 | 2021 | 2022 |
|--|-----------|-----------|-----------|-----------|-----------|-----------|----------|------------------------|-------------------------|
| GSYH (Cari Fiyatlarla Milyon TL) | 8.858,5 | 10.222,4 | 11.601,2 | 14.544,8 | 18.324,2 | 21.395,4 | 21.407,5 | 30.143,7 | 33.229,1 ^(H) |
| GSYH (Milyon ABD doları) | 4.040,2 | 3.749,0 | 3.837,9 | 3.983,8 | 3.790,8 | 3.766,8 | 3.048,6 | 3.385,8 | 4.466,9 ^(H) |
| Fert Başına GSMH (Cari Fiyatlarla TL) | 33.127,8 | 37.413 | 42.022 | 51.799 | 64.178 | 71.851,4 | 70.606,2 | 99.080,5 | n.a |
| Fert Başına GSMH (ABD doları) | 15.109 | 13.721 | 13.902 | 14.187 | 13.277 | 12.649 | 10.055 | 11.129 | 14.033,4 ^(H) |
| Enflasyon Oranı (%) | 6,5 | 7,8 | 10,2 | 14,7 | 29,9 | 11,6 | 15,0 | 46,1 | 120.32* |
| İhracat (Milyon ABD doları) (1) | 134,0 | 118,1 | 105,5 | 105,6 | 100,9 | 82,5 | 101,1 | 128,6 | n.a |
| İthalat (Milyon ABD doları) | 1.538,8 | 1.500,6 | 1.557,2 | 1.778,4 | 1.816,4 | 1.587,9 | 1.319,6 | 1.572,1 | n.a |
| Dış Ticaret Dengesi (Milyon ABD doları) | -1.404,8 | -1.382,5 | -1.415,2 | -1.672,8 | -1.715,5 | -1.505,4 | -1.218,5 | -1.443,5 | n.a |
| İhracat / İthalat (%) | 7,5 | 7,9 | 6,9 | 5,9 | 5,6 | 5,2 | 7,7 | 8,2 | n.a |
| Gelen Turist Sayısı | 1.366.007 | 1.483.244 | 1.577.073 | 1.734.330 | 1.759.625 | 1.749.979 | 388.837 | 552.312 | 981.684* |
| a) Türkiye | 1.020.577 | 1.110.795 | 1.218.232 | 1.324.248 | 1.359.420 | 1.358.465 | 307.717 | 438.700 | 763.648* |
| b) Diğer | 345.430 | 372.449 | 358.841 | 410.082 | 400.205 | 391.514 | 81.120 | 113.612 | 218.036* |
| Net Turizm Geliri (Milyon ABD doları) | 691,6 | 697,7 | 714,4 | 864,9 | 912,4 | 954,5 | 165,4 | 1.066,0 ^(H) | 1.116,7 ^(H) |
| İstihdam | 103.149 | 112.811 | 118.387 | 120.999 | 132.411 | 138.438 | 132.885 | 125.739 ¹⁾ | 153.710 ^(H) |
| İşsiz Sayısı | 9.320 | 9.043 | 8.075 | 7.452 | 9.872 | 9.317 | 14.950 | 10.646 | n.a |
| İşsizlik Oranı (%) | 8,3 | 7,4 | 6,4 | 5,8 | 6,9 | 6,3 | 10,1 | 7,8 | 5,9 ^(H) |
| Kurumsal Olmayan Sivil Nüfus (2) | 289.252 | 299.514 | 307.255 | 314.169 | 347.340 | 357.216 | 359.108 | 365.474 | n.a |
| Nüfus (Projeksiyon) (3) | 320.884 | 331.432 | 339.478 | 351.965 | 372.486 | 382.230 | 382.836 | n.a | n.a |
| Yıllık Nüfus Artışı (%) | 3,8 | 3,9 | 2,4 | 3,7 | 5,8 | 2,6 | 1,6 | n.a | n.a |

Kaynak: DPÖ, KKTOMB, İstatistik Kurumu, Ticaret Dairesi, Turizm Planlama Dairesi

^(H)Hedef

*: Ocak-Eylül dönemi verileri

1) Güney Kıbrıs'a yapılan ihracat dâhil değildir.

2) Fert Başına GSMH hesaplamasında DPÖ ortalama Amerikan doları (USD) kuru baz alınmıştır.

3) Kurumsal Olmayan Sivil Nüfus: Hane halkı İş Gücü Anketi yoluyla elde edilen, okul, yurt, otel, çocuk yuvası, huzurevi, özel nitelikteki hastane, hapisane, kışla ya da orduvinde ikamet edenler dışında kalan nüfustur.

4) Nüfus (Projeksiyon) 2011 yılında yapılan nüfus sayımı verileri kullanılarak yapılan 2012-2020 projeksiyon verileridir. Fert Başına GSMH hesaplamasında bu nüfus sayıları kullanılmaz. Fert Başına GSMH hesaplamasında kullanılan nüfus: (yıl ortası nüfus) + (yurtdışında okuyan KKTC'li öğrenciler) – (KKTC'de okuyan TC uyruklu öğrenciler + diğer ülke vatandaşı öğrenciler)

Tablo B.39: Gayrisafi Yurt İçi Hasıladaki Sektörel Gelişmeler (Cari Fiyatlarla, Milyon TL)

| Sektörler | 2011 | 2012 | 2013 | 2014 | 2015 | 2016 | 2017 | 2018 | 2019 | 2020 | 2021 | 2022 ^(H) |
|-----------------------------------|----------------|----------------|----------------|----------------|-----------------|-----------------|-----------------|-----------------|-----------------|-----------------|-----------------|---------------------|
| 1. Tarım | 366,4 | 386,5 | 405,0 | 489,3 | 552,5 | 647,6 | 658,8 | 1.139,4 | 1.171,2 | 1.279,8 | 2.525,8 | 2.330,4 |
| 2. Sanayi | 558,5 | 587,1 | 636,6 | 779,7 | 937,7 | 1.064,7 | 1.413,3 | 1.537,9 | 1.675,7 | 2.064,4 | 2.273,9 | 2.811,9 |
| 3. İnşaat | 408,5 | 335,8 | 370,7 | 370,2 | 480,5 | 511,6 | 836,4 | 1.081,4 | 1.235,1 | 2.054,6 | 2.247,8 | 1.686,4 |
| 4. Ticaret - Turizm | 1.216,8 | 1.385,3 | 1.527,9 | 1.829,1 | 2.012,9 | 2.280,6 | 2.921,8 | 3.814,5 | 4.746,7 | 2.746,6 | 4.153,8 | 8.089,9 |
| 5. Ulaştırma - Haberleşme | 553,1 | 642,9 | 711,4 | 788,0 | 896,6 | 965,3 | 1.156,6 | 1.339,0 | 1.564,7 | 1.370,7 | 2.764,2 | 2.474,8 |
| 6. Mali Müesseseler | 472,6 | 506,0 | 579,7 | 637,4 | 719,4 | 887,6 | 1.007,7 | 1.486,4 | 1.717,3 | 1.685,6 | 2.678,8 | 2.460,6 |
| 7. Konut Gelirleri | 274,4 | 305,8 | 358,2 | 398,9 | 456,2 | 535,3 | 655,6 | 896,3 | 1.102,4 | 1.356,9 | 2.206,5 | 1.801,1 |
| 8. Serbest Meslek ve Hizmetler | 727,5 | 801,8 | 891,6 | 1.026,1 | 1.422,6 | 1.679,9 | 2.289,8 | 2.889,9 | 2.819,4 | 2.755,2 | 4.272,0 | 5.186,3 |
| 9. Kamu Hizmetleri | 1.294,3 | 1.294,9 | 1.349,9 | 1.603,6 | 1.715,2 | 1.850,1 | 2.193 | 2.461,1 | 3.441,7 | 4.146,0 | 4.670,8 | 3.551,0 |
| 10. İthalat Vergileri | 637,0 | 709,1 | 775,9 | 936,4 | 971,8 | 1.178,3 | 1.411,5 | 1.678,1 | 1.921,2 | 1.947,7 | 2.350,1 | 2.836,5 |
| 11. GSYH | 6.509,0 | 6.955,1 | 7.606,9 | 8.858,6 | 10.222,5 | 11.601,2 | 14.544,8 | 18.324,1 | 21.395,4 | 21.407,5 | 30.143,7 | 33.229,1 |
| 12. Net Dış Âlem Faktör Gelirleri | 50,2 | -39,3 | -27,5 | -18,2 | -11,7 | 4,2 | 6,9 | 10,6 | 13,7 | 17,1 | 45,1 | 22,7 |
| GSMH | 6.559,2 | 6.915,8 | 7.579,4 | 8.840,4 | 10.210,7 | 11.605,5 | 14.551,8 | 18.334,8 | 21.409,1 | 21.424,6 | 30.188,9 | 33.251,9 |

Kaynak: DPÖ, İstatistik Kurumu

^(H)Hedef

Tablo B.40: Gayrisafi Yurt İçi Hasılanın Yüzde Dağılımı

| Sektörler | 2011 | 2012 | 2013 | 2014 | 2015 | 2016 | 2017 | 2018 | 2019 | 2020 | 2021 | 2022 ⁽¹⁾ |
|---|-------|-------|-------|-------|-------|-------|-------|-------|-------|-------|-------|---------------------|
| 1. Tarım | 5,6 | 5,6 | 5,3 | 5,5 | 6,0 | 5,6 | 4,5 | 6,2 | 5,5 | 6,0 | 8,3 | 7,0 |
| 2. Sanayi | 8,6 | 8,4 | 8,4 | 8,8 | 9,2 | 9,2 | 9,7 | 8,4 | 7,8 | 9,6 | 7,5 | 8,5 |
| 2.1. Taş Ocakçılığı | 0,7 | 0,6 | 0,6 | 0,5 | 0,7 | 0,7 | 0,9 | 1,0 | 0,9 | 1,3 | 2,2 | - |
| 2.2. İmalat Sanayi | 2,5 | 2,8 | 2,9 | 3,1 | 3,7 | 3,7 | 3,3 | 3,0 | 2,8 | 2,5 | 2,2 | - |
| 2.3. Elektrik-Su | 5,3 | 5,1 | 4,8 | 5,1 | 4,8 | 4,8 | 5,5 | 4,4 | 4,1 | 5,8 | 3,1 | - |
| 3. İnşaat | 6,3 | 4,8 | 4,9 | 4,2 | 4,7 | 4,4 | 5,8 | 5,9 | 5,8 | 9,6 | 7,5 | 5,1 |
| 4. Ticaret - Turizm | 18,7 | 19,9 | 20,1 | 20,6 | 19,7 | 19,7 | 20,1 | 20,8 | 22,2 | 12,8 | 13,8 | 24,3 |
| 4.1. Toptan ve Perakende Ticaret | 11,1 | 11,4 | 11,2 | 12,3 | 10,7 | 11,0 | 11,1 | 11,2 | 10,5 | 10,3 | 10,4 | 18,3 |
| 4.2. Otelcilik ve Lokantacılık | 7,6 | 8,5 | 8,9 | 8,3 | 9,0 | 8,7 | 9,0 | 9,6 | 11,7 | 2,5 | 3,4 | 6,1 |
| 5. Ulaştırma - Haberleşme | 8,5 | 9,3 | 9,4 | 8,9 | 8,8 | 8,3 | 8,0 | 7,3 | 7,3 | 6,4 | 9,2 | 7,4 |
| 6. Mali Müesseseler | 7,2 | 7,3 | 7,6 | 7,2 | 7,0 | 7,6 | 6,9 | 8,1 | 8,0 | 7,9 | 8,9 | 7,4 |
| 7. Konut Sahipliği | 4,2 | 4,4 | 4,7 | 4,5 | 4,4 | 4,6 | 4,5 | 4,9 | 5,2 | 6,3 | 7,3 | 5,4 |
| 8. Serbest Meslek ve Hizmetler | 11,2 | 11,5 | 11,7 | 11,6 | 13,9 | 14,5 | 15,7 | 15,8 | 13,2 | 12,9 | 14,2 | 15,6 |
| 9. Kamu Hizmetleri | 19,9 | 18,6 | 17,7 | 18,1 | 16,8 | 15,9 | 15,1 | 13,4 | 16,1 | 19,4 | 15,5 | 10,7 |
| 10. İthalat Vergileri | 9,8 | 10,2 | 10,2 | 10,6 | 9,5 | 10,2 | 9,7 | 9,2 | 9,0 | 9,1 | 7,8 | 8,5 |
| GSYH | 100,0 | 100,0 | 100,0 | 100,0 | 100,0 | 100,0 | 100,0 | 100,0 | 100,0 | 100,0 | 100,0 | 100,0 |

Kaynak: DPÖ, İstatistik Kurumu

⁽¹⁾Tahmin

Tablo B.41: Ekonominin Genel Dengesi (Cari Fiyatlarla, Milyon TL)

| | 2011 | 2012 | 2013 | 2014 | 2015 | 2016 | 2017 | 2018 | 2019 ^(T) | 2020 ^(H) | 2021 ^(H) | 2022 ^(H) |
|---------------------------------------|---------|---------|---------|---------|---------|----------|----------|----------|---------------------|---------------------|---------------------|---------------------|
| 1. Toplam Kaynaklar | 6.849,7 | 7.141,1 | 7.664,8 | 8.866,0 | 9.470,2 | 10.499,0 | 13.476,9 | 17.697,2 | 19.221,6 | 21.910,4 | 25.081,4 | 29.701,5 |
| 2. Toplam Yatırımlar | 1.266,5 | 1.175,5 | 1.147,8 | 1.276,7 | 1.598,5 | 1.791,2 | 2.836,0 | 4.013,6 | 3.229,4 | 3.814,5 | 4.451,1 | 5.087,0 |
| 3. Toplam Tüketim | 5.583,1 | 5.965,6 | 6.516,9 | 7.589,3 | 7.871,7 | 8.707,8 | 10.640,9 | 13.913,1 | 15.992,2 | 18.096,0 | 20.630,2 | 24.614,5 |
| 4. Kamu Harcanabilir Geliri | 1.059,2 | 1.491,8 | 1.341,3 | 1.688,9 | 2.123,1 | 2.317,2 | 3.451,1 | 4.099,3 | 4.888,3 | 5.383,8 | 5.957,8 | 6.636,5 |
| 5. Özel Harcanabilir Gelir | 5.449,9 | 5.424,0 | 6.238,1 | 7.151,5 | 8.087,7 | 8.962,7 | 11.100,7 | 14.521,8 | 16.992,5 | 19.870,1 | 22.831,5 | 26.614,8 |
| 6. Özel Tasarruf Oranı (%) | 28,0 | 20,8 | 25,0 | 23,3 | 29,8 | 29,4 | 29,0 | 28,1 | 26,7 | 29,5 | 30,1 | 27,5 |
| 7. Toplam Yurt İçi Tasarruflar | 976,1 | 950,3 | 1.062,5 | 1.251,0 | 2.339,0 | 2.572,1 | 3.910,9 | 4.708,0 | 5.888,6 | 7.158,0 | 8.159,0 | 8.636,7 |

Kaynak: DPÖ

^(T) Tahmin^(H) Hedef**Tablo B.42: Sektörel Katma Değerlerin Reel Büyüme Hızları (%)**

| Sektörler | 2011 | 2012 | 2013 | 2014 | 2015 | 2016 | 2017 | 2018 | 2019 | 2020 | 2021 | 2022 ^(H) |
|--|------------|------------|------------|------------|------------|------------|------------|------------|------------|--------------|------------|---------------------|
| 1. Tarım | 10,8 | 3,7 | -1,6 | 4,8 | 14,5 | -7,3 | 4,9 | 2,6 | 2,7 | 1,8 | -1,5 | 1,9 |
| 2. Sanayi | 3,4 | -0,7 | 1,7 | 8,5 | 19,5 | 7,3 | 4,4 | -12,4 | -14,7 | -15 | 16,8 | 4,5 |
| 3. İnşaat | 3,3 | -16,0 | -0,3 | -4,5 | 6,5 | 5,7 | 10,6 | 7,6 | 3,9 | -25,6 | 23,0 | 6,7 |
| 4. Ticaret-Turizm | 6,0 | 6,1 | 1,4 | 8,5 | -0,8 | 4,8 | 9,0 | 0,4 | -2,7 | -35,6 | 5,4 | 5,3 |
| 5. Ulaştırma-Haberleşme | -4,3 | 5,7 | 2,0 | 3,2 | 5,7 | 1,8 | 6,9 | 3,5 | 0,2 | 2,3 | -35,6 | 4,8 |
| 6. Mali Müesseseler | 1,4 | 8,1 | 7,5 | 0,8 | 1,6 | 2,0 | 3,1 | 2,7 | 1,2 | 0,5 | -2,0 | 5,0 |
| 7. Konut Sahipliği | 3,9 | 3,7 | 3,2 | 2,6 | 3,0 | 3,5 | 3,8 | 4,6 | 5,0 | 3,6 | 3,8 | 3,2 |
| 8. Serbest Meslek ve Hizmetler | 4,3 | 1,5 | 2,3 | 8,8 | 9,5 | 3,6 | 7,7 | 5,3 | 1,3 | -16,0 | 3,1 | 6,6 |
| 9. Kamu Hizmetleri | 2,8 | 1,9 | 1,4 | -0,1 | 0,1 | -0,2 | -0,8 | 1,3 | 3,7 | -1,5 | -5,5 | 6,1 |
| 10. İthalat Vergileri | 3,9 | 8,9 | -2,1 | 7,9 | -9,6 | 9,0 | 0,5 | 2,4 | 3,6 | -16,4 | -26,1 | 3,2 |
| 11. GSYH | 3,9 | 1,8 | 1,1 | 4,8 | 4,0 | 3,6 | 5,4 | 1,3 | 0,2 | -16,2 | 3,9 | 5,0 |
| 12. Net Dış Âlem Faktör Gelirleri | 27,1 | -174,5 | 35,3 | 40,5 | 41,9 | 133,0 | -38,4 | 23,3 | 10,9 | 4,4 | 94,4 | 1,4 |
| GSMH | 4,0 | 0,5 | 1,3 | 4,9 | 4,1 | 3,8 | 5,5 | 1,3 | 0,2 | -16,2 | 4,0 | 5,0 |

Kaynak: DPÖ, İstatistik Kurumu

^(H) Hedef

Tablo B.43: Ödemeler Dengesi (Milyon ABD doları)

| | 2011 | 2012 | 2013 | 2014 | 2015 | 2016 | 2017 | 2018 | 2019 | 2020 | 2021 ^(H) | 2022 ^(H) |
|--|--------|--------|--------|--------|--------|--------|--------|--------|--------|--------|---------------------|---------------------|
| 1. Cari İşlemler Dengesi | -173,1 | -125,1 | -44,7 | -11,7 | 271,6 | 287,6 | 294,4 | 215,9 | 221,3 | -379,3 | 535,8 | 477,2 |
| 2. Sermaye Hareketleri Dengesi | 326,5 | 346,2 | 259,7 | 186,9 | 168,9 | 71,4 | 131,4 | 73,1 | 154,9 | 639,2 | 122,6 | 127,6 |
| 3. Rezerv Hareketleri (- Artış, + Azalış) | -47,3 | -340,8 | -219,9 | -176,7 | -75,8 | -79,4 | -826,6 | +69,1 | -290,3 | -591,9 | -666,8 | -621,7 |
| 4. Net Hata ve Noksan | -106,1 | 119,7 | 4,9 | 1,5 | -364,7 | -279,6 | 400,8 | -358,1 | -85,9 | 332,0 | 8,4 | 16,9 |

Kaynak: DPÖ, İstatistik Kurumu

Tablo B.44: Bir Önceki Yılın Aralık Ayına Göre Tüketici Fiyatları Endeksi Yüzde Değişim

| Aylar | 2006 | 2007 | 2008 | 2009 | 2010 | 2011 | 2012 | 2013 | 2014 | 2015 | 2016 | 2017 | 2018 | 2019 | 2020 | 2021 | 2022 |
|----------------|------|------|------|------|-------|-------|-------|-------|------|-------|-------|-------|-------|-------|-------|-------|-------|
| Ocak | 1,0 | 1,3 | 1,6 | -0,1 | -0,27 | 1,39 | -0,70 | 1,00 | 2,09 | -0,88 | 0,47 | 2,56 | -0,22 | 0,53 | 1,70 | 0,48 | 5,48 |
| Şubat | 0,7 | 2,0 | 2,2 | 0,1 | -0,31 | 2,10 | -0,95 | 0,46 | 4,43 | -2,14 | 0,31 | 4,00 | 1,39 | 0,37 | 2,33 | 0,46 | 12,98 |
| Mart | 2,5 | 3,5 | 3,8 | 1,1 | 0,00 | 3,88 | -0,03 | 0,66 | 5,02 | -0,41 | 0,09 | 4,61 | 2,26 | 1,71 | 2,80 | 1,86 | 27,73 |
| Nisan | 4,2 | 4,2 | 6,3 | 1,2 | 0,71 | 4,85 | 1,83 | 1,51 | 5,38 | 1,09 | 1,09 | 6,54 | 5,07 | 5,72 | 2,57 | 3,84 | 34,20 |
| Mayıs | 6,4 | 4,3 | 7,9 | 2,5 | 0,29 | 6,46 | 1,69 | 1,80 | 4,56 | 2,73 | 1,86 | 6,95 | 8,91 | 6,22 | 3,34 | 5,52 | 43,10 |
| Haziran | 8,5 | 3,4 | 9,8 | 3,2 | 0,31 | 5,95 | 0,73 | 3,30 | 4,89 | 3,18 | 2,33 | 7,68 | 12,11 | 7,57 | 4,38 | 8,83 | 56,76 |
| Temmuz | 10,2 | 3,6 | 11,5 | 0,8 | 0,92 | 7,02 | -0,28 | 3,21 | 5,15 | 1,90 | 3,23 | 9,29 | 14,64 | 8,72 | 6,44 | 11,26 | 64,93 |
| Ağustos | 12,6 | 5,9 | 11,3 | 2,6 | 1,92 | 9,49 | 0,84 | 4,17 | 5,77 | 2,72 | 4,00 | 9,75 | 24,29 | 9,12 | 8,87 | 14,09 | 70,38 |
| Eylül | 15,9 | 7,7 | 14,3 | 3,3 | 2,58 | 10,39 | 2,57 | 6,30 | 5,84 | 5,78 | 4,63 | 10,31 | 31,99 | 11,18 | 10,7 | 16,46 | 75,64 |
| Ekim | 18,6 | 9,3 | 15,6 | 4,9 | 3,61 | 11,90 | 3,52 | 7,89 | 7,69 | 7,39 | 5,85 | 11,32 | 34,08 | 10,71 | 11,86 | 20,23 | |
| Kasım | 19,0 | 9,0 | 16,4 | 6,0 | 3,54 | 13,91 | 3,61 | 8,29 | 6,97 | 6,38 | 7,36 | 12,78 | 31,93 | 10,20 | 14,55 | 26,86 | |
| Aralık | 19,2 | 9,4 | 14,5 | 5,7 | 3,27 | 14,72 | 3,60 | 10,22 | 6,49 | 7,78 | 10,19 | 14,68 | 29,96 | 11,66 | 15,03 | 46,09 | |

Kaynak: DPÖ, İstatistik Kurumu

Tablo B.45: KKTC ve T.C. Enflasyon Oranları

| Yıllar | KKTC | TC | Yıllar | KKTC | TC | Yıllar | KKTC | TC |
|--------|-------|-------|--------|------|------|--------|--------|-------|
| 1984 | 70,7 | 49,7 | 1998 | 66,5 | 69,7 | 2012 | 3,60 | 6,16 |
| 1985 | 43,0 | 44,2 | 1999 | 55,3 | 68,8 | 2013 | 10,22 | 7,40 |
| 1986 | 48,1 | 30,7 | 2000 | 53,2 | 39,0 | 2014 | 6,49 | 8,17 |
| 1987 | 43,0 | 55,1 | 2001 | 76,8 | 68,5 | 2015 | 7,78 | 8,81 |
| 1988 | 62,6 | 77,1 | 2002 | 24,5 | 29,8 | 2016 | 10,19 | 8,53 |
| 1989 | 51,8 | 64,3 | 2003 | 12,6 | 18,4 | 2017 | 14,68 | 11,92 |
| 1990 | 69,4 | 60,4 | 2004 | 11,6 | 9,3 | 2018 | 29,96 | 20,30 |
| 1991 | 46,3 | 71,1 | 2005 | 2,7 | 7,7 | 2019 | 11,66 | 11,84 |
| 1992 | 63,4 | 66,0 | 2006 | 19,2 | 9,7 | 2020 | 15,03 | 14,60 |
| 1993 | 61,2 | 71,1 | 2007 | 9,4 | 8,4 | 2021 | 46,09 | 36,08 |
| 1994 | 215,0 | 125,5 | 2008 | 14,5 | 10,1 | 2022 | 120,32 | 83,45 |
| 1995 | 72,2 | 76,1 | 2009 | 5,7 | 6,5 | | | |
| 1996 | 87,5 | 79,8 | 2010 | 3,2 | 6,4 | | | |
| 1997 | 81,7 | 99,1 | 2011 | 14,7 | 10,4 | | | |

Kaynak: DPÖ, TCMB, İstatistik Kurumu

Tablo B.46: Tüketici Fiyatları Endeksi (2015 = 100)

| Ana Gruplar | Ana Mal ve Hizmet Gruplarının Bir Önceki Aya Göre Değişim Oranları | | | | | | | | | | | |
|--|--|-------------|--------------|-------------|-------------|-------------|-------------|-------------|-------------|----|----|----|
| | 2022 | | | | | | | | | | | |
| | 1 | 2 | 3 | 4 | 5 | 6 | 7 | 8 | 9 | 10 | 11 | 12 |
| 1. Gıda ve Alkolsüz İçecekler | 1,22 | 1,63 | 1,73 | 1,63 | 1,20 | 1,02 | 0,50 | 0,69 | 0,54 | | | |
| 2. Alkollü İçecekler ve Tütün | 0,16 | 0,12 | 0,22 | 0,54 | 0,06 | 0,03 | 0,01 | 0,07 | 0,03 | | | |
| 3. Giyim ve Ayakkabı | 0,17 | -0,09 | -0,05 | 0,38 | 0,32 | 0,28 | 0,03 | -0,13 | 0,01 | | | |
| 4. Konut, Su, Elekt., Gaz ve Diğer Yakıtlar | 2,05 | 0,46 | 4,08 | 0,89 | -0,44 | 0,96 | 1,73 | 0,17 | 0,03 | | | |
| 5. Mobilya, Ev Aletleri ve Ev Bakım Hizmetleri | 0,58 | 0,11 | 0,51 | 0,28 | 0,55 | 0,48 | 0,13 | 0,32 | 0,02 | | | |
| 6. Sağlık | -0,02 | 0,49 | 0,13 | 0,06 | 0,12 | 0,13 | 0,51 | 0,17 | 0,08 | | | |
| 7. Ulaştırma | 0,85 | 1,00 | 2,96 | 0,66 | 0,55 | 3,53 | -0,23 | -0,67 | -0,46 | | | |
| 8. Haberleşme | -0,04 | 0,01 | 0,10 | 0,03 | 0,04 | 0,21 | 0,27 | 0,04 | -0,14 | | | |
| 9. Eğlence ve Kültür | 0,14 | 2,91 | 2,09 | 0,10 | 2,39 | 0,90 | 0,27 | 2,13 | -0,44 | | | |
| 10. Eğitim | -0,08 | 0,01 | 0,14 | 0,03 | 0,05 | 0,34 | 1,0 | 0,10 | 3,07 | | | |
| 11. Lokanta ve Oteller | 0,03 | 0,19 | 0,69 | 0,35 | 1,69 | 1,17 | 1,13 | 0,11 | 0,23 | | | |
| 12. Çeşitli Mal ve Hizmetler | 0,42 | 0,27 | 0,45 | 0,12 | 0,08 | 0,48 | 0,10 | 0,32 | 0,10 | | | |
| Genel | 5,48 | 7,11 | 13,05 | 5,07 | 6,63 | 9,54 | 5,21 | 3,31 | 3,08 | | | |

Kaynak: DPÖ, İstatistik Kurumu

Tablo B.47: Asgari Ücret Gelişmeleri

| Yıllar | Asgari Ücret (TL) | Uygulama Tarihi |
|--------|-------------------|-----------------|
| 1997 | 23.000.000 | 01.01.1997 |
| 1997 | 33.800.000 | 01.09.1997 |
| 1998 | 50.250.000 | 01.01.1998 |
| 1998 | 67.000.000 | 01.09.1998 |
| 1999 | 85.000.000 | 01.01.1999 |
| 1999 | 103.000.000 | 01.01.1999 |
| 2000 | 137.000.000 | 01.01.2000 |
| 2000 | 160.000.000 | 01.07.2000 |
| 2001 | 200.000.000 | 01.01.2001 |
| 2001 | 240.000.000 | 01.08.2001 |
| 2002 | 320.000.000 | 01.01.2002 |
| 2002 | 380.000.000 | 01.10.2002 |
| 2003 | 440.000.000 | 01.01.2003 |
| 2003 | 500.000.000 | 01.08.2003 |
| 2004 | 550.000.000 | 01.03.2004 |
| 2004 | 627.000.000 | 01.07.2004 |
| 2005 | 720 | 01.06.2005 |
| 2006 | 780 | 01.01.2006 |
| 2006 | 860 | 01.08.2006 |
| 2007 | 960 | 01.02.2007 |
| 2008 | 1.060 | 01.01.2008 |
| 2008 | 1.190 | 01.09.2008 |
| 2009 | 1.237 | 01.10.2009 |
| 2011 | 1.300 | 01.01.2011 |
| 2013 | 1.415 | 01.01.2013 |
| 2014 | 1.560 | 01.01.2014 |
| 2014 | 1.675 | 01.11.2014 |
| 2015 | 1.730 | 01.09.2015 |
| 2016 | 1.834 | 01.07.2016 |
| 2017 | 2.020 | 01.02.2017 |
| 2017 | 2.175 | 01.07.2017 |
| 2018 | 2.365 | 01.03.2018 |
| 2018 | 2.620 | 01.09.2018 |
| 2019 | 3.150 | 01.02.2019 |
| 2019 | 3.400 | 01.08.2019 |
| 2020 | 3.820 | 01.02.2020 |
| 2021 | 4.400 | 01.02.2021 |
| 2021 | 4.970 | 01.09.2021 |
| 2022 | 7.000 | 01.01.2022 |
| 2022 | 9.885 | 01.07.2022 |

Not: 2005 yılından itibaren TL'den 6 sıfır atılmıştır.

Tablo B.48: Akaryakıt Perakende Satış Fiyatları

| Tarih | Kurşunsuz Benzin | | Euro Dizel | Motorin | Gazyağı |
|------------|------------------|----------|------------|---------|---------|
| | 95 Oktan | 98 Oktan | | | |
| 31.07.2018 | 4,42 | 4,60 | 4,18 | 4,18 | 4,11 |
| 28.08.2018 | 4,97 | 5,16 | 4,76 | 4,76 | 4,65 |
| 20.09.2018 | 5,81 | 6,01 | 5,76 | 5,76 | 5,59 |
| 01.11.2018 | 5,61 | 5,71 | 5,55 | 5,76 | 5,46 |
| 22.11.2018 | 5,21 | 5,31 | 5,15 | - | 5,06 |
| 13.12.2018 | 5,06 | 5,16 | 4,95 | - | 4,86 |
| 10.01.2019 | 5,00 | 5,10 | 4,85 | - | 4,78 |
| 21.02.2019 | 5,06 | 5,16 | 4,91 | - | 4,75 |
| 14.03.2019 | 5,06 | 5,16 | 4,91 | - | 4,85 |
| 04.04.2019 | 5,41 | 5,51 | 5,01 | - | 4,95 |
| 08.08.2019 | 5,36 | 5,46 | 4,96 | - | 4,90 |
| 05.05.2020 | 4,96 | 5,06 | 4,56 | - | 4,50 |
| 18.06.2020 | 5,40 | 5,50 | 4,94 | - | 4,94 |
| 09.07.2020 | 5,78 | 5,88 | 5,32 | - | 5,29 |
| 08.05.2021 | 6,07 | 6,17 | 5,61 | 5,61 | 5,58 |
| 29.05.2021 | 6,51 | 6,64 | 6,04 | 5,61 | 5,95 |
| 22.06.2021 | 6,96 | 7,09 | 6,52 | - | 6,37 |
| 13.07.2021 | 7,45 | 7,60 | 6,91 | - | 6,67 |
| 24.08.2021 | 7,35 | 7,50 | 6,81 | - | 6,57 |
| 06.10.2021 | 7,84 | 7,99 | 7,30 | - | 7,27 |
| 28.10.2021 | 8,80 | 8,96 | 8,44 | - | 8,39 |
| 18.11.2021 | 9,17 | 9,30 | 8,78 | - | 8,75 |
| 07.12.2021 | 10,37 | 10,58 | 10,09 | - | 9,99 |
| 15.12.2021 | 11,65 | 11,89 | 11,23 | - | 11,13 |
| 28.01.2022 | 12,60 | 12,84 | 12,55 | - | 12,67 |
| 16.02.2022 | 13,70 | 13,94 | 13,55 | - | 13,36 |
| 04.03.2022 | 14,73 | 14,97 | 14,62 | - | 14,13 |
| 10.03.2022 | 18,75 | 19,00 | 21,07 | - | 19,47 |
| 17.03.2022 | 17,33 | 17,58 | 18,07 | - | 17,02 |
| 23.03.2022 | 18,57 | 18,82 | 20,88 | - | 20,12 |
| 15.04.2022 | 18,14 | 18,38 | 19,78 | - | 18,44 |
| 27.05.2022 | 23,54 | 23,81 | 22,19 | - | 21,58 |
| 09.06.2022 | 26,00 | 26,08 | 27,00 | - | 25,50 |
| 02.07.2022 | 24,86 | 25,14 | 25,73 | - | 24,45 |
| 08.07.2022 | 23,81 | 24,10 | 24,86 | - | 23,23 |
| 16.07.2022 | 22,52 | 22,82 | 24,86 | - | 23,23 |
| 23.07.2022 | 21,29 | 21,59 | 23,86 | - | 23,23 |
| 29.07.2022 | 22,26 | 22,57 | 25,47 | - | 25,00 |
| 03.08.2022 | 21,16 | 21,47 | 23,47 | - | 23,84 |
| 06.08.2022 | 19,64 | 19,95 | 23,47 | - | 23,84 |
| 10.08.2022 | 19,64 | 19,95 | 22,26 | - | 22,33 |
| 13.08.2022 | 20,75 | 21,06 | 23,99 | - | 23,70 |
| 23.08.2022 | 20,75 | 21,06 | 25,70 | - | 25,43 |
| 03.09.2022 | 18,42 | 18,73 | 24,70 | - | 25,43 |
| 07.09.2022 | 20,42 | 20,73 | 25,70 | - | 25,43 |
| 08.09.2022 | 20,42 | 20,73 | 24,44 | - | 25,43 |
| 10.09.2022 | 19,54 | 19,85 | 23,94 | - | 24,32 |
| 17.09.2022 | 20,29 | 20,60 | 23,69 | - | 24,16 |
| 24.09.2022 | 19,91 | 20,22 | 22,68 | - | 22,92 |

Kaynak: Ekonomi ve Enerji Bakanlığı

Tablo B.49: KKTC'nin Ülke Gruplarına Göre İhracatı (ABD doları)

| Yıllar | Türkiye | Avrupa Birliği Ülkeleri | Diğer Avrupa Ülkeleri | Orta Doğu Ülkeleri | Diğer Ülkeler | Toplam İhracat |
|--------|------------|-------------------------|-----------------------|--------------------|---------------|--------------------|
| 2007 | 48.907.443 | 13.225.555 | 7.396.006 | 9.702.231 | 4.480.578 | 83.684.813 |
| 2008 | 41.770.636 | 17.147.124 | 4.953.414 | 14.220.270 | 5.572.694 | 83.664.138 |
| 2009 | 38.482.808 | 13.156.210 | 1.206.347 | 13.833.521 | 4.384.880 | 71.063.766 |
| 2010 | 44.741.216 | 11.816.654 | 3.475.821 | 31.104.188 | 5.282.030 | 96.419.909 |
| 2011 | 61.333.755 | 9.515.772 | 1.514.866 | 36.886.525 | 10.645.168 | 119.896.086 |
| 2012 | 58.878.076 | 8.678.585 | 1.014.857 | 39.821.898 | 9.873.712 | 116.267.128 |
| 2013 | 62.969.817 | 9.145.514 | 2.733.4847 | 38.472.891 | 7.359.533 | 120.681.239 |
| 2014 | 78.446.382 | 8.304.840 | 835.323 | 40.583.800 | 5.814.745 | 133.985.090 |
| 2015 | 66.228.637 | 6.195.715 | 3.811.828 | 35.611.170 | 5.885.294 | 117.732.644 |
| 2016 | 65.926.162 | 10.664.066 | 893.816 | 23.981.854 | 4.022.010 | 105.487.908 |
| 2017 | 63.818.406 | 8.362.779 | 1.681.343 | 22.247.673 | 9.505.787 | 105.615.988 |
| 2018 | 52.127.770 | 10.376.400 | 2.536.815 | 26.110.465 | 9.700.495 | 100.851.945 |
| 2019 | 43.130.122 | 2.129.943 | 2.236.897 | 30.490.266 | 4.448.151 | 82.465.379 |
| 2020 | 49.500.656 | 2.041.116 | 10.440.836 | 31.554.011 | 7.568.755 | 101.105.374 |
| 2021 | 63.422.518 | 1.919.596 | 6.064.178 | 33.423.541 | 23.816.180 | 128.646.013 |

Kaynak: Ticaret Dairesi

Tablo B.50: KKTC'nin Ülke Gruplarına Göre İthalatı (ABD doları)

| Yıllar | Türkiye | Avrupa Birliği Ülkeleri | Uzak Doğu Ülkeleri | Diğer Avrupa Ülkeleri | Orta Doğu Ülkeleri | Diğer Ülkeler | Toplam İthalat |
|--------|---------------|-------------------------|--------------------|-----------------------|--------------------|---------------|----------------------|
| 2007 | 1.044.965.855 | 248.220.981 | 111.304.222 | 40.423.905 | 66.253.726 | 28.022.604 | 1.539.191.293 |
| 2008 | 1.172.502.792 | 236.344.802 | 109.156.742 | 78.503.072 | 56.482.297 | 27.673.475 | 1.680.657.180 |
| 2009 | 923.438.219 | 205.604.209 | 87.720.997 | 30.311.431 | 52.507.371 | 26.582.965 | 1.326.165.192 |
| 2010 | 1.137.378.970 | 251.285.189 | 90.266.660 | 29.873.873 | 69.000.395 | 26.375.578 | 1.604.180.665 |
| 2011 | 1.165.712.306 | 286.204.302 | 82.493.886 | 42.982.735 | 87.880.256 | 34.654.478 | 1.699.927.963 |
| 2012 | 1.234.214.030 | 247.749.409 | 81.109.808 | 28.245.460 | 81.484.144 | 31.111.112 | 1.703.913.963 |
| 2013 | 1.155.334.547 | 257.018.820 | 113.400.316 | 59.110.065 | 86.239.017 | 28.323.666 | 1.699.426.431 |
| 2014 | 995.563.199 | 238.330.438 | 125.280.677 | 70.915.525 | 75.481.630 | 33.204.743 | 1.538.776.212 |
| 2015 | 967.563.226 | 271.360.515 | 115.042.857 | 45.084.868 | 70.781.057 | 30.744.861 | 1.500.577.384 |
| 2016 | 940.845.300 | 326.806.415 | 133.943.157 | 51.872.616 | 69.557.193 | 34.165.573 | 1.557.190.254 |
| 2017 | 1.043.002.512 | 387.506.424 | 150.130.828 | 61.166.015 | 87.668.520 | 48.929.706 | 1.778.404.005 |
| 2018 | 1.068.509.898 | 356.271.158 | 149.333.076 | 90.732.549 | 100.527.838 | 50.989.832 | 1.816.364.351 |
| 2019 | 927.163.386 | 287.971.697 | 152.984.913 | 85.855.064 | 95.200.820 | 38.744.575 | 1.587.920.455 |
| 2020 | 796.336.209 | 224.715.672 | 159.347.833 | 41.763.482 | 58.582.973 | 38.888.790 | 1.319.634.959 |
| 2021 | 988.219.834 | 235.949.063 | 140.221.802 | 58.668.671 | 102.825.979 | 46.204.460 | 1.572.089.809 |

Kaynak: Ticaret Dairesi

Tablo B.51: KKTC'ye Giriş Yapan Yolcuların Limanlara Göre Dağılımı

| Yıllar | Ercan | Girne | Gazimağusa | Karpaz | Toplam |
|------------------|-----------|--------|------------|--------|-----------|
| 2015 | 1.693.694 | 60.733 | 19.196 | 342 | 1.773.965 |
| 2016 | 1.785.746 | 57.513 | 19.004 | 295 | 1.862.558 |
| 2017 | 1.794.483 | 71.619 | 21.668 | 283 | 1.888.053 |
| 2018 | 1.968.345 | 84.974 | 26.260 | 382 | 2.079.961 |
| 2019 | 1.973.844 | 70.097 | 24.575 | 476 | 2.068.992 |
| 2020 | 426,545 | 35,766 | 5,312 | 24 | 467,647 |
| 2021 | 575.044 | 51.815 | 11.189 | 103 | 638.151 |
| 2022(Ocak-Eylül) | 1.028.477 | 97.342 | 24.363 | 209 | 1.150.391 |

Kaynak: Turizm Planlama Dairesi

Tablo B.52: 2021 - 2022 Yıllarında Kara Kapılarından Yapılan Toplam Girişler (Kişi Sayısı)

| Uyruk | KKTC | | Güney Kıbrıs | | Diğer Ülkeler | | Toplam | |
|---------|---------|-----------|--------------|-----------|---------------|-----------|-----------|-----------|
| | 2021 | 2022 | 2021 | 2022 | 2021 | 2022 | 2021 | 2022 |
| Ocak | 10.058 | 96.086 | 134 | 173.327 | 959 | 68.131 | 11.151 | 337.544 |
| Şubat | 16.030 | 122.830 | 213 | 176.744 | 907 | 74.437 | 17.150 | 374.011 |
| Mart | 42.395 | 125.519 | 1.099 | 204.509 | 2.484 | 107.582 | 45.978 | 437.610 |
| Nisan | 44.288 | 135.403 | 1.165 | 231.192 | 2.395 | 149.582 | 47.848 | 516.177 |
| Mayıs | 45.687 | 170.668 | 3.729 | 248.181 | 2.916 | 167.434 | 52.332 | 586.283 |
| Haziran | 88.718 | 161.979 | 90.680 | 264.064 | 39.340 | 177.737 | 218.738 | 603.780 |
| Temmuz | 89.376 | 178.805 | 119.204 | 272.994 | 57.318 | 196.884 | 265.898 | 648.683 |
| Ağustos | 90.922 | 168.164 | 142.201 | 311.463 | 63.570 | 223.088 | 296.693 | 702.715 |
| Eylül | 118.394 | 188.155 | 138.218 | 248.213 | 67.400 | 188.820 | 324.012 | 625.188 |
| Ekim | 139.919 | | 177.506 | | 102.357 | | 419.782 | |
| Kasım | 120.665 | | 167.748 | | 86.390 | | 374.803 | |
| Aralık | 106.657 | | 182.064 | | 77.806 | | 366.527 | |
| Toplam | 913.109 | 1.347.609 | 1.023.961 | 2.130.687 | 503.842 | 1.353.695 | 2.440.912 | 4.831.991 |

Kaynak: Turizm Planlama Dairesi

Tablo B.53: Turistik Konaklama Tesislerinde Konaklayan Kişi Sayısı

| Ülkeler | 2015 | 2016 | 2017 | 2018 | 2019 | 2020 | 2021 | 2022 (Ocak-Eylül) |
|---------------------|----------------|----------------|------------------|------------------|------------------|----------------|----------------|-------------------|
| Türkiye | 588.045 | 621.819 | 710.889 | 776.428 | 773.936 | 154.686 | 265.911 | 497.582 |
| KKTC | 52.335 | 53.224 | 55.613 | 49.344 | 50.560 | 42.410 | 64.329 | 57.492 |
| Diğer | 235.661 | 249.079 | 348.471 | 317.434 | 336.184 | 68.229 | 71.276 | 194.858 |
| Genel Toplam | 876.041 | 924.122 | 1.114.973 | 1.143.206 | 1.160.680 | 265.325 | 401.516 | 749.932 |

Kaynak: Turizm Planlama Dairesi

EK C. NOTLAR

Para Arzı

En geniş anlamıyla 'Para Arzı' bir ekonomide belirli bir anda dolanımda bulunan ve para olarak kullanılan araçların toplamını ifade etmektedir. Ülkeden ülkeye

veya zaman içerisinde farklılık gösterse de 'para arzı' likidite derecelerine göre M1 (Dar Para Arzı), M2 (Ara Para Arzı) ve M3 (Geniş Para Arzı) şeklinde tanımlanmakta ve aşağıdaki şekilde hesaplanmaktadır.

M1= Dolaşımdaki Para + Bankalardaki Vadesiz Mevduat + KKTCCMB'deki Mevduat

M2= M1 + Bankalardaki Vadeli Mevduat

M3= M2 + Bankalardaki Resmi Mevduat + KKTCCMB'deki Diğer Mevduat

Mevduat ve Kredi

Bülten'de yer alan mevduat ve kredi kalemi toplamları 'KKTCC Bankalar Tek Düzen Hesap Planı'ndaki tanımlara göre hazırlanmıştır.

takvim ayının son günü itibarıyla hazırlanmakta ve bankaların o gün itibarıyla bilanço durumlarını göstermektedir. Ancak, Merkez Bankası yapacağı incelemeler neticesinde, bu bilançoların bazı kalemlerinde düzeltmeler talep edebileceğinden dolayı bu bilançolar 'Geçici' olarak kabul edilmektedir.

Banka

Şirketler Yasası ve 'KKTCC Bankacılık Yasası' altında kurulan bankalar ile yabancı bankaların Kuzey Kıbrıs Türk Cumhuriyeti'nde açılan şubelerini anlatır. Halen KKTCC'de faaliyet gösteren toplam 21 mevduat bankası bulunmaktadır.

Bültenle İlgili Diğer Hususlar

Bülten'de bankacılıkla ilgili veriler, genellikle aylık, üç aylık ve yıllık bazda düzenlenmiştir. Bankacılık sektörü ile ilgili söz konusu aylık veriler, aynı zamanda Bankamızın resmi internet sitesinde (www.mb.gov.ct.tr) yayınlanmaktadır.

Bankacılık Sektörü

Yukarıda tanımlanan bankalardan oluşan sektörü ifade etmektedir. Tanıma uygun 21 bankanın haricindeki her türlü finansal kuruluş sektörün dışında tutulmuştur.

Bankacılık verileri geçici bilançolardan derlendiğinden dolayı, Bankamız söz konusu mali verilerin doğruluğunu garanti etmemekte ve tamamen bilgi amaçlı yayınlanan bu verilerle ilgili hiçbir sorumluluk üstlenmemektedir. Ayrıca Bankamız, söz konusu verilerde önceden haber vermeden kısmen veya tamamen değişiklik/düzeltilme yapma hakkını saklı tutmaktadır. Bu nedenle, Bülten'de yer alan dönemsel bir bilgi, önceki veya sonraki bültenlerde çeşitli sebeplerle meydana gelecek güncellemeler sonucunda değişikliğe uğrayabilir.

Bankacılık Sektörü Parasal Verileri

Sektöre ait parasal büyüklükler, bankaların KKTCC Merkez Bankası'na göndermiş oldukları geçici bilançolardan derlenmiştir. Söz konusu bilançolar her

