



# KUZEY KIBRIS TÜRK CUMHURİYETİ

## MERKEZ BANKASI

### ÜÇ AYLIK BÜLTEN



**SAYI: 2022 / IV**





# ÜÇ AYLIK BÜLTEN

Sayı: 2022/IV



# I: ÖNSÖZ

IMF tarafından 2023 yılı Ocak ayında yayımlanan Küresel Ekonomik Görünüm Raporu'nda, ekonomik faaliyeti etkileyen olumsuz faktörler arasında yükselen enflasyon, Rusya - Ukrayna savaşı ve Çin'de yeniden harekete geçen Covid-19 salgınından bahsedilmiştir. Raporda, 2022'de yüzde 3,4 olarak gerçekleşmesi tahmin edilen küresel büyümenin 2023'te yüzde 2,9'a düşmesi ve 2024'te yüzde 3,1'e yükselmesinin beklendiği belirtilmiştir. 2023 için tahmin edilen düşük büyüme oranının, gelişmiş ekonomilerin ve özellikle gelişmekte olan piyasaların enflasyonla mücadele için faiz oranlarını artırması ve Ukrayna'daki savaştan kaynaklandığının altı çizilmiştir. Raporda, 2022 yılında yüzde 8,8 olan küresel enflasyonun 2023'de yüzde 6,6'ya, 2024'te yüzde 4,3'e düşeceği ancak salgın öncesi seviyeler olan yüzde 3,5'in üzerinde kalacağı tahmin edilmiştir.

KKTC'de 2022 yılının dördüncü çeyreğinde enflasyon, Ekim, Kasım ve Aralık aylarında bir önceki aya göre sırasıyla yüzde 3,42, yüzde 2,48 ve yüzde 4,50 olarak gerçekleşmiştir. 2021 yılının aynı döneminde aylık enflasyon sırasıyla yüzde 3,23, yüzde 5,52 ve yüzde 15,16 olarak gerçekleşmişti. 2022 yılının son çeyreğinde, bir önceki yılın aynı ayına göre yıllık enflasyon Ekim, Kasım ve Aralık aylarında sırasıyla yüzde 120,72, yüzde 114,35 ve yüzde 94,51 olarak gerçekleşmiştir. 2022 yılı Aralık ayı sonunda yıllık fiyat artışının en yüksek olduğu harcama grupları sırasıyla, yüzde 210,92 ile eğlence ve kültür, yüzde 132,01 ile lokanta ve oteller, yüzde 105,96 ile konut, su, elektrik, gaz ve diğer yakıtlar ve yüzde 98,73 ile gıda ve alkolsüz içecekler kalemleridir. 2022 yılı Aralık ayı sonu itibarıyla önceki yılın aynı dönemine göre yüzde 19,85 ile en düşük artışı yaşayan kalem haberleşme olmuştur.

2020 yılında tüm dünyayı etkileyen Covid-19 salgını nedeniyle toplam aktif sigortalı çalışanların sayısında yaşanan düşüş 2022 yılı itibarı ile salgın öncesi rakamlarının üzerine çıkmıştır. Covid-19 salgını öncesinde 119.568 olan kayıtlı çalışan sayısı, 2021 yılı Ocak ayına geldiği zaman 105.945'e gerilemiş, 2022 yılı Kasım ayı itibarıyla 127.172 seviyesine yükselmiştir. Aynı dönemde çalışma iznli toplam sigortalı çalışan sayısı yüzde 41,7 artarak, 38.340'dan 54.355'e, KKTC vatandaşı çalışan sayısı ise 67.605'ten 72.817'e yükselmiştir.

2021 yılında, Covid-19 salgınına karşı alınan önlemlerin devam etmesine bağlı olarak ülkeye giren yolcu sayısı düşük seyretmeye devam etmiş, 2022 yılında ise salgın öncesi seviyelere yaklaşılmaya başlanmıştır. Hava ve deniz yolu ile ülkeye gelen yolcu sayısı 2022 yılının Ekim, Kasım ve Aralık aylarında sırasıyla 159.553, 130.981 ve 142.848 olarak gerçekleşmiştir. 2022 yılı tamamında gelen yolcu sayısı 1,4 milyon, 2022 yılı son çeyreğinde ise 433.382 olmuştur. Son çeyrekte gelen yolcu sayısının 354.027'si TC uyruklu, 79.355'i ise üçüncü ülkelerden gelen yolculardan oluşmaktadır. 2021 yılında, kara kapılarından ülkemize giren KKTC uyruklular hariç kişi sayısı 1.527.803 iken 2022 yılında bu rakam 4.672.126'ya ulaşmıştır. Salgın öncesi dönem olan 2019 yılında kara kapılarından girişlerin toplam 4.531.644 olarak gerçekleştiği ve 2022 yılında bu toplamın üzerine çıktığı görülmektedir.

2022 mali yılı dördüncü çeyreği itibarıyla bütçe gelirleri, bir önceki yılın aynı dönemine göre 4.434,3 milyon TL artış göstererek 7.921,9 milyon TL olmuştur. Bütçe gelirleri içerisinde en büyük paya sahip vergi gelirleri kalemi toplamı 2022 yılı dördüncü çeyreği içinde bir önceki yılın aynı dönemine kıyasla yüzde 135,3 artış yaşayarak 4.858,3 milyon TL olmuştur. 2021 yılının dördüncü çeyreğinde vergi gelirleri kaleminin toplam bütçe gelirleri içindeki payı yüzde 59,2 iken, 2022 yılı aynı döneminde yüzde 61,3 olmuştur. 2022 yılının dördüncü çeyreğinde 2021 yılının aynı dönemine göre vergi dışı gelirler kaleminin payı yüzde 13,6'dan yüzde 10,9'a, alınan bağış, yardım ve krediler kaleminin payı ise yüzde 26,9'dan yüzde 26,5'e gerilemiştir.

2022 yılı tamamında bütçe gelirleri ve giderleri toplamı sırasıyla 20.547,7 milyon TL ve 20.796,5 milyon TL olarak gerçekleşmiştir. 2021 yılı bütçe gerçekleştirmelerine kıyasla, 2022 yılında bütçe gelirlerinde yüzde 117,9, bütçe giderlerinde ise yüzde 100,2 artış yaşanmıştır. 2021 yılında 954,7 milyon TL olarak gerçekleşen bütçe açığı, 2022 yılında yüzde 73,9 azalışla 248,8 milyon TL olarak gerçekleşmiştir.

2022 yılının ikinci yarısından itibaren kamu kuruluşlarının finansman ihtiyaçları bankalardan kredi almak yerine ikrazen DİBS ihracı yoluyla karşılanmaya başlanmıştır. Bankacılık sektörünün kaynak yapısı da göz önüne alınarak 2022 yılının ikinci yarısından itibaren kamu borçlanma stratejisinde değişikliğe gidilmiş ve hem Hazine'nin hem de Toprak Ürünleri Kurumu, Sosyal Sigortalar Dairesi, Cypfruvex Ltd. gibi kamu kuruluşlarının finansman ihtiyaçları, yabancı para cinsinden DİBS ihraçları yolu ile karşılanmaya başlanmıştır. Bu çerçevede yapılan ihraçlar yolu ile elde edilen yabancı para cinsinden kaynaklar kur riski üstlenmemek için, swap ile Türk lirasına çevrilerek kullanılmış ve kamunun daha düşük maliyetle borçlanmasına imkân sağlanmıştır.

2022 yılının dördüncü çeyreğinde, bankacılık sektörünün aktif toplamı içerisindeki en büyük pay, yüzde 45,15 ile brüt kredilere aittir. Brüt kredileri sırasıyla yüzde 34,02'lik payla nakit ve nakit benzeri kalemler, yüzde 12,32'lik payla MDC ve yüzde 8,51'lik payla diğer aktifler kalemi takip etmektedir. Aralık 2022 itibarıyla, pasif toplamının yüzde 83,24'ünü mevduat, yüzde 7,4'ünü özkaynaklar, yüzde 4,85'ini bankalara borçlar ve yüzde 4,51'ini ise diğer pasifler oluşturmaktadır.

2022 yılı dördüncü çeyreğinde sektörün sermaye yeterliliği standart rasyosu bir önceki çeyreğe göre 1,93 puan azalarak yüzde 10 olan yasal sınırın üzerinde, yüzde 15,33 düzeyinde gerçekleşmiştir.

2022 yılı dördüncü çeyreği itibarıyla seçilmiş ekonomilere ve KKTC ekonomisine dair güncel temel göstergelerin yer aldığı ve KKTC bankacılık sektörünün genel görünümünün detaylı şekilde yansıtıldığı bu bültenin konuya ilgi duyanlara fayda sağlamasını umar, hazırlanmasında emeği geçen çalışanlarımıza teşekkür ederim.

Saygılarımla,

**Rifat GÜNAY**

**Başkan**



## **KKTC Merkez Bankası, 2022 / IV**

### **Adres**

Bedreddin Demirel Caddesi,  
Lefkoşa - KKTC

### **Yazışma Adresi**

P.K. 857, Lefkoşa-KKTC

### **Telefon**

0392 - 611 5000

### **Web Sitesi**

<http://www.mb.gov.ct.tr>

### **E-posta**

[ileti@kktcmerkezbankasi.org](mailto:ileti@kktcmerkezbankasi.org)

Bu bültende yayımlanan istatistiki bilgilerin bir kısmı geçici verilerden derlenmiştir. Önceki bültenler ve/veya internet sitemizdeki veriler ile karşılaştırıldığında farklılıklar görmek mümkündür. Kamuoyunu bilgilendirmek amacıyla hazırlanan bu bülten kanıt gösterilmek suretiyle KKTC Merkez Bankası'ndan herhangi bir hak veya değişiklik talebinde bulunulamaz.

Bu yayının tüm hakları saklıdır. Sadece, ticari amaçlı olmayan eğitim, araştırma vb. çalışmalarda kaynak gösterilerek kullanılabilir.



## II: KISALTMALAR

|              |   |
|--------------|---|
| AB           | Avrupa Birliđi                                    |
| ABD          | Amerika Birleşik Devletleri                       |
| AMB/ECB      | Avrupa Merkez Bankası                             |
| ATM          | Otomatik Vezne Makinesi/Bankamatik                |
| BPP          | Bankalararası Para Piyasası                       |
| BoE          | İngiltere Merkez Bankası                          |
| Brexit       | Birleşik Krallık'ın Avrupa Birliđi'nden çıkışı    |
| DİBS         | Devlet İç Borçlanma Senedi                        |
| DPÖ          | Devlet Planlama Örgütü                            |
| DTÖ          | Dünya Ticaret Örgütü                              |
| EA 19        | Avro Bölgesi                                      |
| EUROSTAT     | Avrupa İstatistik Ofisi                           |
| ESA          | Avrupa Hesaplar Sistemi                           |
| Fed          | ABD Merkez Bankası                                |
| FOMC         | ABD Merkez Bankası Açık Piyasa İşlemleri Komitesi |
| GLP          | Geç Likidite Penceresi                            |
| GSMH         | Gayrisafi Milli Hâsıla                            |
| GSYH         | Gayrisafi Yurt İçi Hâsıla                         |
| IMF          | Uluslararası Para Fonu                            |
| KGF          | Kredi Garanti Fonu                                |
| KKTCMB/Banka | Kuzey Kıbrıs Türk Cumhuriyeti Merkez Bankası      |
| KOBİ         | Küçük ve Orta Büyüklükte İşletme                  |
| KVA          | Kısa Vadeli Avans                                 |
| MB           | Merkez Bankası                                    |
| MDC          | Menkul Deđerler Cüzdanı                           |
| MMK          | Mevduat Munzam Karşılıkları                       |
| OECD         | Ekonomik Kalkınma ve İşbirliđi Örgütü             |
| ONS          | Birleşik Krallık Ulusal İstatistik Ofisi          |
| OPEC         | Petrol İhraç Eden Ülkeler Örgütü                  |
| OVP          | Orta Vadeli Program                               |
| PMI          | Satın Alma Yöneticileri Endeksi                   |
| PPK          | Para Politikası Kurulu                            |
| RAV          | Risk Ağırlıklı Varlıklar                          |
| RG           | Resmi Gazete                                      |
| SYSR         | Sermaye Yeterliliđi Standart Rasyosu              |
| TC           | Türkiye Cumhuriyeti                               |
| TCMB         | Türkiye Cumhuriyet Merkez Bankası                 |
| TL/TP        | Türk Lirası                                       |
| TGA          | Tahsili Gecikmiş Alacaklar                        |
| TÜİK         | Türkiye İstatistik Kurumu                         |
| TÜFE         | Tüketici Fiyatları Endeksi                        |
| TÜK          | Toprak Ürünleri Kurumu                            |
| UBB          | Uluslararası Bankacılık Birimi                    |
| UEA          | Uluslararası Enerji Ajansı                        |
| YP           | Yabancı Para                                      |
| YEP          | Yeni Ekonomik Program                             |
| Yİ-ÜFE       | Yurtiçi Üretici Fiyatları Endeksi                 |
| \$/USD       | Dolar, ABD doları                                 |
| €/EUR        | Euro, Avro  |
| £/GBP        | Sterlin   |

## III: TANIMLAR

Brüt Krediler: Krediler + Tahsili Gecikmiş Alacaklar

Nakit ve Nakit Benzeri Kalemler: Nakit Deđerler + MB'den Alacaklar + Bankalardan Alacaklar + BPP İşlemlerinden Alacaklar



# İÇİNDEKİLER

|   |            |
|---|------------|
| <b>I: ÖNSÖZ</b>                                       | <b>i</b>   |
| <b>II: KISALTMALAR</b>                                | <b>v</b>   |
| <b>III: TANIMLAR</b>                                  | <b>v</b>   |
| <b>İÇİNDEKİLER</b>                                    | <b>vii</b> |
| <b>IV: TABLO LİSTESİ</b>                              | <b>ix</b>  |
| <b>V: GRAFİK LİSTESİ</b>                              | <b>xi</b>  |
| <b>1 ULUSLARARASI GELİŞMELER</b>                      | <b>1</b>   |
| 1.1 Genel Görünüm ve Güncel Gelişmeler                | 1          |
| 1.2 Seçilmiş Ülkelerdeki Ekonomik ve Finansal Görünüm | 2          |
| 1.2.1 Büyüme  | 2          |
| 1.2.2 Enflasyon                                       | 3          |
| 1.2.3 Politika Faizleri                               | 3          |
| 1.2.4 Döviz Kurları                                   | 4          |
| <b>2 İSTİHDAM VE FİYATLAR</b>                         | <b>5</b>   |
| 2.1 İstihdam  | 5          |
| 2.2 Sosyal Sigortalara Kayıtlı Çalışanlar             | 5          |
| 2.3 Enflasyon   | 6          |
| <b>3 DIŞ TİCARET ve TURİZM</b>                        | <b>9</b>   |
| 3.1 İhracat ve İthalat Gelişmeleri                    | 9          |
| 3.2 Turizm  | 11         |
| <b>4 BÜTÇE GELİŞMELERİ</b>                            | <b>15</b>  |
| 4.1 2022 Yılı Dördüncü Çeyrek Sonuçları               | 15         |
| 4.2 Gelirler  | 15         |
| 4.3 Giderler  | 16         |
| 4.4 Bütçe Uygulama Sonuçları                          | 17         |
| 4.5 Finansman Dengesi                                 | 18         |
| <b>5 PARASAL VE FİNANSAL GELİŞMELER</b>               | <b>21</b>  |
| 5.1 Bankacılık Sektörünün Genel Görünümü              | 21         |
| 5.1.1 Finansal Derinleşme                             | 21         |
| 5.1.2 Bankacılık Sektörünün Performans Rasyoları      | 21         |
| 5.1.3 Bankacılık Sektöründe Yoğunlaşma                | 22         |
| 5.1.4 Banka, Şube, Personel ve ATM Sayısı             | 22         |
| 5.2 Bankacılık Sektörü Konsolide Bilançosu            | 24         |
| 5.2.1 Aktif / Pasif Yapısındaki Gelişmeler            | 25         |
| 5.2.2 Nakit ve Nakit Benzeri Kalemler                 | 27         |

|              |  |           |
|--------------|--|-----------|
| 5.2.3        | Krediler.....  | 28        |
| 5.2.4        | Menkul Değerler Cüzdanı.....                           | 30        |
| 5.2.5        | Mevduat.....   | 31        |
| 5.2.6        | Özkaynaklar.....                                       | 34        |
| <b>5.3</b>   | <b>Para Arzı.....</b>                                  | <b>35</b> |
| <b>5.4</b>   | <b>Bankalararası Para Piyasası Genel Görünüm .....</b> | <b>36</b> |
| <b>5.5</b>   | <b>Kredi Kartları Azami Faiz Oranları .....</b>        | <b>39</b> |
| <b>6</b>     | <b><i>FİNANSAL İSTİKRAR ANALİZİ</i>.....</b>           | <b>41</b> |
| 6.1          | Sermaye Yeterliliği.....                               | 41        |
| 6.2          | Tahsili Gecikmiş Alacaklar .....                       | 42        |
| 6.3          | Aktif ve Özkaynak Kârlılığı.....                       | 44        |
| <b>EK A.</b> | <b><i>EKONOMİK KARARLAR</i>.....</b>                   | <b>45</b> |
| <b>EK B.</b> | <b><i>İSTATİSTİKİ VERİLER</i> .....</b>                | <b>47</b> |
| <b>EK C.</b> | <b><i>NOTLAR</i> .....</b>                             | <b>91</b> |

## IV: TABLO LİSTESİ

|   |    |
|---|----|
| Tablo 1.1: GSYH Gerçekleşme ve Tahminleri .....   | 2  |
| Tablo 2.1: Tüketici Fiyat Endeksi (% Değişim, 2015=100) .....                                 | 7  |
| Tablo 3.1: İhracat ve İthalat.....  | 9  |
| Tablo 3.2: Önemli İthal Malları (ABD doları).....   | 9  |
| Tablo 3.3: KKTC'nin Ülke Gruplarına Göre İhracatı (yüzde pay).....                            | 11 |
| Tablo 3.4: KKTC'nin Ülke Gruplarına Göre İthalatı (yüzde pay) .....                           | 11 |
| Tablo 3.5: KKTC'ye Hava ve Deniz Yolu ile Gelen Yolcu Sayısı .....                            | 12 |
| Tablo 3.6: Aylar İtibarıyla Kara Kapılarından Uyruklarına Göre KKTC'ye Yapılan Girişler.....  | 12 |
| Tablo 3.7: Uyruklara Göre Konaklayan Kişi Sayısı ve Gecelemeler .....                         | 13 |
| Tablo 4.1: Bütçe Dengesi (Milyon TL).....   | 15 |
| Tablo 4.2: Bütçe Gelirleri (Milyon TL).....   | 15 |
| Tablo 4.3: Bütçe Giderleri (Milyon TL).....   | 16 |
| Tablo 4.4: Bütçe Uygulama Sonuçları (Milyon TL) .....   | 17 |
| Tablo 4.5:Finansman Dengesi (Milyon TL) .....   | 18 |
| Tablo 4.6: Yıllar İtibarıyla Bütçe Yerel Gelir – Gider Reel Değişimleri(%) .....              | 18 |
| Tablo 5.1: Performans Rasyoları .....   | 21 |
| Tablo 5.2: Bankacılık Sektöründe Yoğunlaşma (%).....  | 22 |
| Tablo 5.3: Banka Sayısındaki Gelişmeler.....  | 22 |
| Tablo 5.4: Şube ve Personel Sayılarının Gelişimi .....  | 23 |
| Tablo 5.5: ATM Sayısındaki Gelişmeler .....   | 23 |
| Tablo 5.6: Bankacılık Sektörü Konsolide Bilançosu (Milyon TL) .....                           | 24 |
| Tablo 5.7: Bankacılık Sektörü Aktif / Pasif Kalemlerinin Yüzde Dağılımı (%) .....             | 25 |
| Tablo 5.8: Banka Grupları Bazında Toplam Aktiflerin Gelişimi (Milyon TL) .....                | 26 |
| Tablo 5.9: Krediler ve Mevduatın TP-YP Dağılımı (%) .....                                     | 26 |
| Tablo 5.10: Nakit ve Nakit Benzeri Kalemlerin Gelişimi (Milyon TL) .....                      | 27 |
| Tablo 5.11: Kredilerin Türlerine Göre Dağılımı (Milyon TL).....                               | 28 |
| Tablo 5.12: Mevduatın Türlerine Göre Gelişimi (Milyon TL) .....                               | 31 |
| Tablo 5.13: Banka Grupları İtibarıyla Mevduatın Gelişimi (Milyon TL) .....                    | 32 |
| Tablo 5.14: Mevduatın Vade Dağılımı (%) .....   | 33 |
| Tablo 5.15: Mevduatın Büyüklüğüne Göre Dağılımı (Hacim - Milyon TL, Adet – Hesap Adeti) ..... | 33 |
| Tablo 5.16: Özkaynakların Gelişimi (Milyon TL).....   | 34 |
| Tablo 5.17: Para Arzı Verileri (Milyon TL) .....  | 35 |
| Tablo 5.18: Gerçekleşen İşlem Hacmi (x1.000) ve Adedi.....                                    | 36 |
| Tablo 5.19: Gerçekleşen İşlem Hacmi (x1.000) .....  | 37 |
| Tablo 5.20: Ortalama Faiz Oranları (%) .....  | 38 |
| Tablo 5.21: Kredi Kartları Azami Faiz Oranları (%).....                                       | 39 |
| Tablo 6.1: Risk Ağırlıklı Varlıklar (Milyon TL) .....   | 41 |
| Tablo 6.2: Banka Gruplarına Göre Seçilmiş Bazı Kalemlerin Gelişimi (Milyon TL) .....          | 43 |
| Tablo 6.3: Aktif ve Özkaynak Kârlılığı ile Net Faiz Geliri Rasyoları (%).....                 | 44 |
| Tablo A.1: Ekonomik Kararlar - KKTC Merkez Bankası.....                                       | 45 |
| Tablo A.2: Ekonomik Kararlar – Yasal Düzenlemeler .....                                       | 46 |
| Tablo B.1: KKTCMB Seçilmiş Bilanço Kalemleri (TL) .....                                       | 48 |
| Tablo B.2: KKTCMB Likit Varlıklar (TL) .....  | 49 |
| Tablo B.3: KKTCMB Tarafından Bankacılık Sektörüne Kullanılan Krediler (TL) .....              | 50 |
| Tablo B.4: KKTCMB Nezdindeki Mevduat ve Zorunlu Karşılık (TL) .....                           | 51 |
| Tablo B.5: KKTCMB Döviz Kurları (Ay Sonu).....  | 52 |
| Tablo B.6: Çapraz Kurlar .....  | 53 |
| Tablo B.7: KKTCMB Tarafından Türk Lirası ve Döviz Mevduatına Uygulanan Faiz Oranları (%)..... | 54 |
| Tablo B.8: KKTCMB Tarafından Yasal Karşılıklara Uygulanan Faiz Oranları (%).....              | 55 |

|  |    |
|--|----|
| Tablo B.9: Reeskont Faiz Oranları (%).....   | 56 |
| Tablo B.10: Yasal Karşılık Oranları (%).....   | 57 |
| Tablo B.11: Karşılıksız Çekler.....  | 58 |
| Tablo B.12: Elektronik Ödeme Sistemi İşlemleri - Ödeme Kanalına Göre (Adet).....                 | 59 |
| Tablo B.13: Elektronik Ödeme Sistemi İşlemleri - Ödeme Kanalına Göre (Tutar) .....               | 60 |
| Tablo B.14: KKTC Takas Odası Aracılığıyla İbrahim Edilen Çekler (Adet).....                      | 61 |
| Tablo B.15: KKTC Takas Odası Aracılığıyla İbrahim Edilen Çekler (Tutar).....                     | 61 |
| Tablo B.16: KKTC Takas Odası Aracılığıyla İade Edilen Çekler (Adet).....                         | 61 |
| Tablo B.17: KKTC Takas Odası Aracılığıyla İade Edilen Çekler (Tutar).....                        | 61 |
| Tablo B.18: Ay Sonları İtibarıyla Karşılıksız Çekler (Adet).....                                 | 62 |
| Tablo B.19: Ay Sonları İtibarıyla Karşılıksız Çekler (Tutar) .....                               | 62 |
| Tablo B.20: Bankacılık Sektörü Aktif / Pasif Özetleri (Milyon TL).....                           | 63 |
| Tablo B.21: Krediler (Toplam) - Türlerine Göre (Milyon TL) .....                                 | 64 |
| Tablo B.22: Krediler (TP) - Türlerine Göre (Milyon TL) .....                                     | 65 |
| Tablo B.23: Krediler (YP) - Türlerine Göre (Milyon TL) .....                                     | 66 |
| Tablo B.24: Krediler - Vadelere Göre (Milyon TL).....  | 67 |
| Tablo B.25: Krediler - Kamu Özel Ayrımı (Milyon TL).....   | 68 |
| Tablo B.26: Büyüklüklerine Göre Toplam Kredilerin Dağılımı (Milyon TL) .....                     | 69 |
| Tablo B.27: Özkaynakların Gelişimi (Milyon TL).....  | 70 |
| Tablo B.28: Sermaye Yeterliliği Rasyosu (%).....   | 71 |
| Tablo B.29: Bankacılık Sektörü Kâr / Zarar Tablosu (Milyon TL).....                              | 72 |
| Tablo B.30: Mevduat (Toplam) - Vade Gruplarına Göre (Milyon TL) .....                            | 73 |
| Tablo B.31: Mevduat (TP) - Vade Gruplarına Göre (Milyon TL) .....                                | 73 |
| Tablo B.32: Mevduat (YP) - Vade Gruplarına Göre (Milyon TL) .....                                | 74 |
| Tablo B.33: Mevduat (Toplam) - Türlerine Göre (Milyon TL) .....                                  | 74 |
| Tablo B.34: Mevduat (TP) - Türlerine Göre (Milyon TL) .....                                      | 75 |
| Tablo B.35: Mevduat (YP) - Türlerine Göre (Milyon TL) .....                                      | 75 |
| Tablo B.36: Para Arzı (Milyon TL).....   | 76 |
| Tablo B.37: Bankacılık Yasası Altında Faaliyet Gösteren Lisanslı Bankalar .....                  | 77 |
| Tablo B.38: Temel Ekonomik ve Sosyal Göstergeler .....   | 78 |
| Tablo B.39: Gayrisafi Yurt İçi Hasıladaki Sektörel Gelişmeler (Cari Fiyatlarla, Milyon TL) ..... | 79 |
| Tablo B.40: Gayrisafi Yurt İçi Hasılabın Yüzde Dağılımı .....                                    | 80 |
| Tablo B.41: Ekonominin Genel Dengesi (Cari Fiyatlarla, Milyon TL) .....                          | 81 |
| Tablo B.42: Sektörel Katma Değerlerin Reel Büyüme Hızları (%).....                               | 81 |
| Tablo B.43: Ödemeler Dengesi (Milyon ABD doları) .....   | 82 |
| Tablo B.44: Bir Önceki Yılın Aralık Ayına Göre Tüketici Fiyatları Endeksi Yüzde Değişim .....    | 82 |
| Tablo B.45: KKTC ve TC Enflasyon Oranları.....   | 83 |
| Tablo B.46: Tüketici Fiyatları Endeksi (2015 = 100) .....  | 83 |
| Tablo B.47: Asgari Ücret Gelişmeleri .....   | 84 |
| Tablo B.48: Akaryakıt Perakende Satış Fiyatları .....  | 85 |
| Tablo B.49: KKTC'nin Ülke Gruplarına Göre İhracatı (ABD doları) .....                            | 86 |
| Tablo B.50: KKTC'nin Ülke Gruplarına Göre İthalatı (ABD doları) .....                            | 87 |
| Tablo B.51: KKTC'ye Giriş Yapan Yolcuların Limanlara Göre Dağılımı.....                          | 88 |
| Tablo B.52: 2021 - 2022 Yıllarında Kara Kapılarından Yapılan Toplam Girişler (Kişi Sayısı) ..... | 88 |
| Tablo B.53: Turistik Konaklama Tesislerinde Konaklayan Kişi Sayısı.....                          | 89 |

## V: GRAFİK LİSTESİ

|   |    |
|---|----|
| Grafik 1.1: Seçilmiş Ülkelerin GSYH Büyüme Oranları (Önceki Çeyreğe Göre) .....   | 2  |
| Grafik 1.2: Seçilmiş Ülkelerin Enflasyon Oranları .....   | 3  |
| Grafik 1.3: Seçilmiş Gelişmiş Ülkelerin MB Politika Faiz Oranları .....   | 4  |
| Grafik 1.4: TCMB Ağırlıklı Ortalama Fonlama Maliyeti .....  | 4  |
| Grafik 1.5: Döviz Kurları Değişim Oranları (2 Ocak 2013 =100) .....   | 4  |
| Grafik 2.1: Sigortaya Kayıtlı Çalışan Sayısı .....  | 5  |
| Grafik 2.2: Çalışma İzinli Aktif Sigortalı Çalışanlar .....   | 5  |
| Grafik 2.3: Kayıtlı Çalışan Sayısının Dağılımı .....  | 5  |
| Grafik 2.4: Bir Önceki Aya Göre Gerçekleşen Enflasyon Oranı .....   | 6  |
| Grafik 2.5: Bir Önceki Yılın Aynı Ayına Göre Enflasyon Oranı .....  | 6  |
| Grafik 2.6: Önceki Yılın Aralık Ayına Göre Birikimli Enflasyon Oranı .....  | 6  |
| Grafik 2.7: Ana Harcama Gruplarına Göre Enflasyon Oranları .....  | 7  |
| Grafik 3.1: İthalat ve İhracat .....  | 10 |
| Grafik 3.2: Dış Ticaret Hacmi (ithalat + ihracat), Dış Ticaret Dengesi (ithalat + ihracat) .....                          | 10 |
| Grafik 3.3: 2022 Yılında Gelen Yolcu Sayısının 2020 ve 2021 Yılları ve Son 5 Yıllık Ortalamalarla Karşılaştırılması ..... | 12 |
| Grafik 3.4: Aylar İtibarıyla Yatak Doluluk Oranı (%) .....  | 13 |
| Grafik 3.5: Yatak Kapasitesi .....  | 13 |
| Grafik 4.1: Bütçe Gerçekleşmeleri (Milyon TL) .....   | 15 |
| Grafik 4.2: Bütçe Gelirlerinin Dağılımı (Yüzde pay) .....   | 16 |
| Grafik 4.3: Bütçe Giderlerinin Dağılımı (Yüzde pay) .....   | 16 |
| Grafik 4.4: Çeyrek Bazda Yerel Gelirlerin Bütçe Giderlerini Karşılama Oranı .....   | 18 |
| Grafik 4.5: Yıllar İtibarıyla Yerel Gelirlerin Bütçe Giderlerini Karşılama Oranı .....                                    | 19 |
| Grafik 4.6: TC Yardım ve Kredilerinin GSYH'ye Oranı .....   | 19 |
| Grafik 4.7: İlgili Çeyrek İçinde Yapılan DİBS İhracı ve Geri Ödemesi .....  | 19 |
| Grafik 4.8: Kurum Bazında DİBS Stoku ve KVA Bakiyesi .....  | 20 |
| Grafik 5.1: Finansal Derinleşme (%) .....   | 21 |
| Grafik 5.2: Personel ve Şube Sayısının Gelişimi .....   | 23 |
| Grafik 5.3: Bankacılık Sektörünün Aktifleri ve Çeyrek Dönemlik Gelişimleri (%) .....                                      | 25 |
| Grafik 5.4: Banka Gruplarının Sektörün Aktif Toplamındaki Payları (%) .....   | 26 |
| Grafik 5.5: Nakit ve Nakit Benzeri Kalemlerin Çeyrek Dönemlere Göre Yüzde Değişimi .....                                  | 27 |
| Grafik 5.6: Nakit ve Nakit Benzeri Kalemlerin Banka Gruplarına Göre Payları (%) .....                                     | 27 |
| Grafik 5.7: Brüt Kredilerin Gelişimi ve Çeyrek Dönemlik Yüzde Değişim .....   | 28 |
| Grafik 5.8: Bankacılık Sektörü Kredileri TP ve YP Ayrımı ve Çeyrek Dönemlik Yüzde Değişim .....                           | 28 |
| Grafik 5.9: Banka Gruplarına Göre Brüt Kredilerin Payları (%) .....   | 29 |
| Grafik 5.10: Kredi Tutarlarının Toplam Krediler İçindeki Payı (%) .....   | 29 |
| Grafik 5.11: Kredilerde Vade Yapısı (Milyon TL) .....   | 29 |
| Grafik 5.12: Kredilerde Kamu ve Özel Sektör Dağılımı (Milyon TL) .....  | 30 |
| Grafik 5.13: Menkul Değerler Cüzdanı Topamları ve Çeyrek Dönemlik Yüzde Değişim .....                                     | 30 |
| Grafik 5.14: Banka Gruplarına Göre Menkul Değerler Cüzdanının Payları (%) .....   | 31 |
| Grafik 5.15: Mevduatın Gelişimi ve Çeyrek Dönemlik Yüzde Değişimi (%) .....   | 32 |
| Grafik 5.16: Mevduatın TP-YP Ayrımı ile Çeyrek Dönemlik Yüzde Değişimi .....  | 32 |
| Grafik 5.17: Mevduatlar, Brüt Krediler ve Fark .....  | 34 |
| Grafik 5.18: Banka Grupları Bazında Mevduatın Kredilere (Brüt) Dönüşüm Oranı .....  | 34 |
| Grafik 5.19: TP ve YP Mevduatın Kredilere (TGA Hariç) Dönüşüm Oranı .....   | 34 |
| Grafik 5.20: M2'nin Bileşenlerinin Payları .....  | 35 |
| Grafik 5.21: M3'ün TP - YP Yüzde Dağılımı .....   | 36 |
| Grafik 6.1: Sermaye Yeterliliği Standart Rasyosu .....  | 41 |
| Grafik 6.2: Risk Ağırlıklı Varlıklar .....  | 41 |
| Grafik 6.3: Toplam Özkaynaklar ve Toplam Aktiflerdeki Artış Oranları (Önceki Çeyreğe Göre) .....                          | 42 |
| Grafik 6.4: Bankacılık Sektörünün Özkaynaklarının Toplam Aktiflere Oranı .....  | 42 |
| Grafik 6.5: Tahsili Gecikmiş Alacakların Gelişimi .....   | 42 |
| Grafik 6.6: Banka Gruplarına Göre Takipteki Alacakların Dağılımı .....  | 43 |
| Grafik 6.7: TGA Dönüşüm Oranı ve Özel Karşılık/TGA .....  | 44 |





# 1 ULUSLARARASI GELİŞMELER

## 1.1 GENEL GÖRÜNÜM VE GÜNCEL GELİŞMELER

IMF tarafından 2023 yılı Ocak ayında yayımlanan Küresel Ekonomik Görünüm Raporu'nda, ekonomik faaliyeti etkileyen olumsuz faktörler arasında yükselen enflasyon, Rusya - Ukrayna savaşı ve Çin'de yeniden harekete geçen Covid-19 salgınından bahsedilmektedir. Raporda, 2022'de yüzde 3,4 olarak tahmin edilen küresel büyümenin 2023'te yüzde 2,9'a düşmesi ve 2024'te yüzde 3,1'e yükselmesinin beklendiği belirtilmektedir. 2023 için tahmin edilen düşük büyüme oranının, gelişmiş ekonomilerin ve özellikle gelişmekte olan piyasaların enflasyonla mücadele için merkez bankası faiz oranlarını artırması ve Ukrayna'daki savaştan kaynaklandığı belirtilmiştir. Raporda, 2022 yılında yüzde 8,8 olan küresel enflasyonun 2023'de yüzde 6,6'ya, 2024'te yüzde 4,3'e düşeceği ancak salgın öncesi seviyeler olan yüzde 3,5'in üzerinde kalacağı tahmin edilmektedir.

Belirtilen etkenlere bağlı olarak çoğu ülkede ekonomik aktivitenin yavaşladığından bahseden IMF raporunda, 2023 yılında Covid-19 salgını kaynaklı kısıtlamaların kaldırılmasıyla birlikte Çin'in büyümesinde toparlanma beklendiğini, ancak göstergelerin diğer bölgeler için yavaşlamaya işaret ettiğini vurgulamaktadır. Raporda, sıkı parasal koşullar ve düşük büyümenin finansal istikrarı etkileyebileceği göz önüne alınarak, dezenflasyon için makro ihtiyati araçların kullanılması ve borç yeniden yapılandırma çerçevelerinin güçlendirilmesinin öneminden bahsedilirken, Çin'de Covid-19 aşılama çalışmalarının hızlandırılmasının ve yeşil yatırımların artırılması yoluyla iklim değişikliğinin azaltılması için daha güçlü çok taraflı işbirliğinin de elzem olduğunun altı çizilmiştir.

Dünya Bankası tarafından 2023 yılı Ocak ayında yayımlanan Küresel Ekonomik Beklentiler Raporu'na göre, küresel ekonomik büyümenin 2023 yılında keskin bir şekilde yavaşlayarak yüzde 1,7'ye gerilemesi beklenmekte ve bunun neredeyse otuz yıldır görülen en zayıf üçüncü büyüme hızı olabileceği vurgulanmaktadır. Raporda, yavaşlamanın başlıca nedenleri olarak yüksek enflasyonu kontrol altına almayı amaçlayan senkronize politika sıkılaştırması, kötüleşen finansal koşullar ve Rusya - Ukrayna savaşıyla kaynaklanan olumsuzlukların devam etmesi gösterilmektedir. Dünya

Bankası raporuna göre, yavaş büyüme, sıkılaştırılan finansal koşullar ve yüksek borçluluğun yatırımları zayıflatması ve şirket temerrütlerini tetiklemesi olasılığının küresel ekonomiyi bir resesyona itebileceğinin altı çizilmektedir.

Dünya Bankası raporunda, küresel bir resesyondan kaçınmak için, gelişmekte olan ülkelerde resesyona ve temerrüt risklerini azaltmaya yönelik acil eylemlere ihtiyaç olduğu vurgulanırken, enflasyon beklentilerinin iyi bir şekilde yönetilmesinin ve finansal sistemlerin dirençli olmasının önemine de vurgu yapılmaktadır.

OECD tarafından 2022 yılı Kasım ayında yayımlanan Ekonomik Görünüm Raporu'nda, küresel büyümede önemli bir yavaşlama uyarısında bulunularak dünya büyümesinin 2023 yılında yüzde 2,2'ye düşeceği, 2024 yılında ise yüzde 2,7 olacağı tahmin edilmektedir. Rapor, küresel ekonomik zorlukların, büyük enerji krizine ve Rusya - Ukrayna savaşına bağlı olduğunu vurgulamakta ve ortaya çıkan yüksek enflasyon ve düşük büyümenin, küresel ekonomi üzerindeki etkisi olduğundan bahsetmektedir. OECD, para ve maliye politikalarının birlikte kullanılarak, enflasyonla mücadele edilmesinin en önemli politika önceliklerinden biri olduğunun altını çizmektedir.

Rapora göre, ekonomi üzerindeki başlıca aşağı yönlü riskler arasında enerji piyasaları ve hâlihazırda borç sıkıntısı içinde olan düşük gelirli ülkelerin para biriminin değer kaybetmesi gibi riskler yer almaktadır. Bu nedenle OECD, politika yapıcılarının cesur politika tedbirleri alması gerektiğini ve bunu yaparken para ve maliye politikalarının ortak kullanımını teşvik etmeleri gerektiğini vurgulamaktadır.

OECD raporunda, küresel ekonomik sorunların üstesinden gelmek için cesur politika eylemlerinin gerekliliğinden bahsedilmektedir. Bu eylemler arasında, enerji güvenliğine yatırım yapmak ve enerji kaynaklarını çeşitlendirmek; piyasaları açık tutmak ve uluslararası ticaretin akışını sağlamak ve istihdamı teşvik etmek yer almaktadır. Raporda, politika yapıcıların küresel ekonominin toparlanmasını desteklemek adına bu eylemleri uygulamaya geçirmesinin çok önemli olduğunun altı çizilmektedir.

Tablo 1.1: GSYH Gerçekleşme ve Tahminleri

|               | 2021 | 2022 <sup>1</sup> | 2022 <sup>2</sup> | 2023 <sup>1</sup> | 2023 <sup>2</sup> | 2024 <sup>1</sup> |
|---------------|------|-------------------|-------------------|-------------------|-------------------|-------------------|
| IMF           | 6,2  | 3,6               | 3,4               | 3,6               | 2,9               | 3,1               |
| Dünya Bankası | 5,9  | 4,1               | 2,9               | 2,8               | 1,7               | 2,7               |
| OECD          | 5,9  | 5,6               | 3,1               | 3,6               | 2,2               | 2,7               |

Kaynak: OECD, Dünya Bankası, IMF

<sup>1</sup> İlgili yılın ilk tahmini.

<sup>2</sup> İlgili yılın son tahmini.

TCMB tarafından 2023 yılı Ocak ayında yayımlanan Enflasyon Raporu'nda, Türkiye Cumhuriyeti'nde tüketici enflasyonunun 2022 yılını yüzde 64,3 ile Ekim Enflasyon Raporu'nda sunulan tahmin aralığı içinde tamamladığı belirtilmiştir. Raporda, doğal gaz fiyatlarındaki normalleşme, diğer emtia fiyatlarındaki ılımlı seyir, hafifleyen arz kısıtları ile taşımacılık maliyetleri ve yavaşlayan küresel talep sonucunda tüketici fiyatlarındaki artışın gücünü kaybetmeye devam ettiğinin altı çizilmiştir.

Raporda, küresel iktisadi faaliyetlerdeki yavaşlama eğiliminin 2023 yılı ilk yarısında devam edeceği ve enerji ile emtia fiyatlarında devam eden ılımlı seyrin süreceği tahmini yapılmaktadır. Liralaşma politikasının ise Türk lirasına olan yapısal talebi destekleyeceği ve kredi ve faiz politikalarının ise parasal istikrarı sağlayıp arzı desteklemeye devam edeceğinden bahsedilmektedir. Bunlara bağlı olarak, fiyatlama davranışlarında ve enflasyon beklentilerinde hedeflenen iyileşmenin devam edeceği öngörülmektedir.

## 1.2 SEÇİLMİŞ ÜLKELERDEKİ EKONOMİK VE FİNANSAL GÖRÜNÜM

### 1.2.1 BÜYÜME

ABD ekonomisi, arka arkaya iki çeyrekteki daralmanın ardından, 2022 yılının üçüncü çeyreğinde yıllık bazda yüzde 3,2 büyüme kaydederek beklentileri aşmıştır. 2022 yılı dördüncü çeyreğinde ise, ABD ekonomisi yıllık bazda yüzde 2,9 büyüme kaydederek, resesyon endişelerine rağmen yine beklenenden fazla büyüme kaydetmiştir. 2022 yılı son çeyrek döneminde yaşanan büyümede, özel stok yatırımları, tüketici harcamaları, federal hükümet harcamaları, eyalet ve yerel yönetim harcamaları ile konut dışı sabit yatırımlardaki artışın konut sabit yatırımları ve ihracattaki düşüşle dengelenmesi etkili olmuştur.

Birleşik Krallık ekonomik büyümesi, zincirlenmiş hacim endeksine göre 2022 yılı üçüncü çeyrek döneminde bir önceki çeyreğe kıyasla yüzde 0,2 olmuştur. 2022 yılı son

çeyreğinde ise büyüme kaydedilmemiştir. ONS tarafından açıklanan aylık öncü ekonomik büyüme tahminlerine göre, 2022 yılı Kasım ayında bir önceki aya kıyasla yüzde 0,1'lik büyümenin ardından, 2022 yılı Aralık ayında yüzde 0,5 aylık büyüme kaydedilmiştir. Ulusal İstatistik Bürosu, inşaat sektöründeki yüzde 0,3'lük büyümenin, 2022 yılının dördüncü çeyreğinde üretim sektöründeki yüzde 0,2'lik düşüşle dengelendiğini açıklamıştır.

Avro Bölgesi ekonomisi EUROSTAT tarafından açıklanan öncü verilere göre 2022 yılı dördüncü çeyreğinde mevsim etkisinden arındırılmış olarak bir önceki çeyreğe kıyasla yüzde 0,1, yıllık bazda ise yüzde 1,9 büyüme kaydetmiştir.

Türkiye ekonomisi zincirlenmiş hacim endeksine göre, GSYH 2022 yılı üçüncü çeyreğinde önceki yılın aynı dönemine göre yüzde 3,9 büyümüştür. Mevsim ve takvim etkilerinden arındırılmış GSYH zincirlenmiş hacim endeksi, bir önceki çeyreğe göre yüzde 3,6 artmıştır. GSYH 2022 yılı dördüncü çeyreğinde önceki yılın aynı dönemine göre yüzde 3,5, bir önceki çeyreğe göre ise yüzde 0,9 artmıştır. Üretim yöntemine göre dört dönem toplamıyla elde edilen yıllık GSYH, 2022 yılında bir önceki yıla göre yüzde 5,6 artmıştır.

Grafik 1.1: Seçilmiş Ülkelerin GSYH Büyüme Oranları (Önceki Çeyreğe Göre)

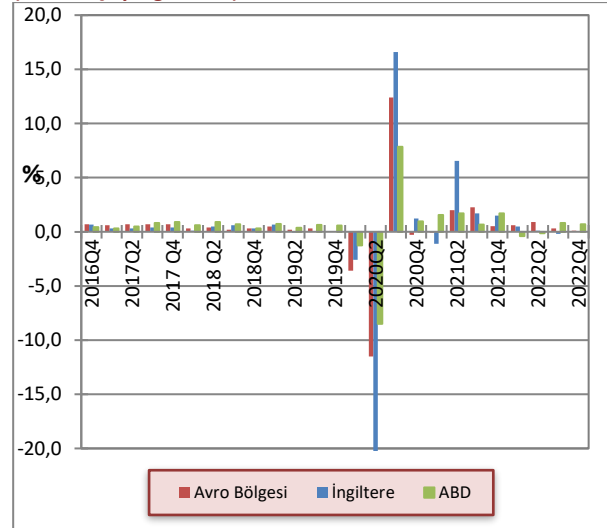

Kaynak: OECD

Türkiye ekonomisinde GSYH'yi oluşturan faaliyetler incelendiğinde 2022 yılının üçüncü çeyreğinde, bir önceki yıla göre zincirlenmiş hacim endeksi olarak; finans ve sigorta faaliyetleri yüzde 21,6, bilgi ve iletişim faaliyetleri yüzde 13,9, mesleki, idari ve destek hizmet faaliyetleri yüzde 12,6, kamu yönetimi, eğitim, insan sağlığı ve sosyal hizmet faaliyetleri yüzde 7,6, hizmet

faaliyetleri yüzde 6,9, diğer hizmet faaliyetleri yüzde 4,9, gayrimenkul faaliyetleri yüzde 4,1, tarım, ormancılık ve balıkçılık yüzde 1,1 ve sanayi yüzde 0,3 artmıştır. İnşaat sektörü ise yüzde 14,1 daralmıştır.

### 1.2.2 ENFLASYON

ABD’de yıllık TÜFE 2022 yılı Ekim, Kasım ve Aralık aylarında sırasıyla yüzde 7,7, 7,1 ve 6,5 olarak gerçekleşmiştir. 2022 yılı Aralık ayı TÜFE verisi, 2021 yılı Ekim ayından bu yana en düşük yıllık artış olarak kaydedilmiştir.

ONS tarafından açıklanan verilere göre Birleşik Krallık’ta 2022 yılı Ekim, Kasım ve Aralık aylarındaki yıllık TÜFE artışı sırasıyla yüzde 11,1, yüzde 10,7 ve yüzde 10,5 olmuştur. Birleşik Krallık’ta 2022 yılı Aralık ayında fiyat düzeylerindeki yıllık artışa en büyük yukarı yönlü katkılar elektrik, gaz ve diğer yakıtlar ve gıda ve alkolsüz içecekler ile ulaşım kalemlerinden gelmiştir. Kasım ve Aralık 2022 dönemindeki değişime en büyük aşağı yönlü katkı ise ulaştırma (özellikle motor yakıtları), giyim ve ayakkabı ile eğlence ve kültür sektörlerinden gelmiştir.

EUROSTAT verilerine göre 2022 yılı Ekim, Kasım ve Aralık aylarında Avro Bölgesinde harmonize edilmiş yıllık TÜFE sırasıyla yüzde 10,6, 10,1 ve 9,2 artış göstermiştir. 2022 yılı Aralık ayında Avro Bölgesi’ndeki yıllık enflasyonun yüzde 2,88’i gıda, alkol ve tütün ürünleri, yüzde 2,79’u enerji, yüzde 1,83’ü hizmetler ve yüzde 1,7’si enerji dışı sanayi ürünlerinden kaynaklanmıştır.

Türkiye İstatistik Kurumu (TÜİK) tarafından açıklanan verilere göre 2022 yılı Aralık ayında aylık TÜFE artışı yüzde 1,18 ve yıllık enflasyon yüzde 64,3 düzeyinde gerçekleşmiştir. Ana harcama gruplarına göre yıllık bazda en yüksek fiyat artışı gösteren ana grup yüzde 25,9 ile giyim ve ayakkabı olurken, bir önceki yılın aynı ayına göre artışın en yüksek olduğu ana grup ise yüzde 79,8 ile konut olmuştur. 2022 yılı Aralık ayında Yİ-ÜFE yüzde 0,24 azalmış ve Yİ-ÜFE yıllık artış oranı yüzde 97,7 olarak gerçekleşmiştir.

Grafik 1.2: Seçilmiş Ülkelerin Enflasyon Oranları

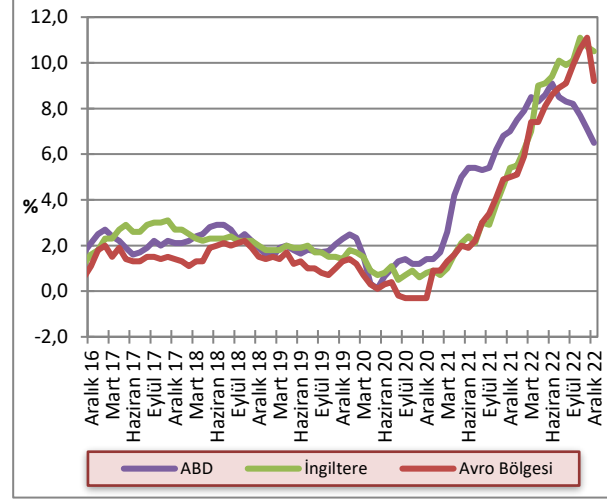

Kaynak: OECD

### 1.2.3 POLİTİKA FAİZLERİ

Fed 2022 yılı Kasım ayında yaptığı Federal Açık Piyasa Toplantısı’nda (FOMC) faizi 75 baz puan artışla yüzde 3,25-4,00 bandına yükseltmiştir. Fed tarafından toplantı sonrasında yapılan açıklamada, faiz artırımının arkasındaki nedenin enflasyonu kontrol altına almak olduğu değerlendirilmiştir. Fed 2022 yılı Aralık ayında yaptığı FOMC toplantısında politika faizini 50 baz puan daha artırarak 4,25-4,50 aralığına yükseltmeye karar vermiştir. Fed tarafından toplantı sonrası yapılan açıklamada enflasyon risklerine karşı son derece dikkatli olduğu vurgusu yapılmıştır.

İngiltere Merkez Bankası (BoE) Para Politikası Komitesi (PPK), 2022 yılı Kasım ayı toplantısında politika faizini 75 baz puan artırarak yüzde 3’e çıkarmıştır. 2022 yılı Aralık ayı toplantısında ise Para Politikası Komitesi, politika faizini 50 baz puan artırarak yüzde 3,50’ye çıkarmıştır. BoE, faiz kararları ile birlikte yaptığı açıklamalarda, faiz artırım kararlarının yüzde 2’lik enflasyon hedefini, büyümeyi ve istihdamı sürdürülebilir kılmayı hedeflediğini belirtmiştir.

Avrupa Merkez Bankası (ECB) 2022 yılı Ekim ayında gerçekleştirdiği para politikası toplantısı sonrasında, politika faiz oranını 75 baz puan artırdığını açıklamıştır. 2022 yılı Aralık ayında gerçekleştirdiği para politikası toplantısı sonrasında ise politika faiz oranını 50 baz puan artırdığını açıklamıştır. Avrupa Merkez Bankası para politikası toplantılarında, bu faiz artırım kararlarının enflasyonu yüzde 2'ye çekmeye ilişkin orta vadeli hedefe yönelik olduğu açıklanmıştır.

**Grafik 1.3: Seçilmiş Gelişmiş Ülkelerin MB Politika Faiz Oranları**

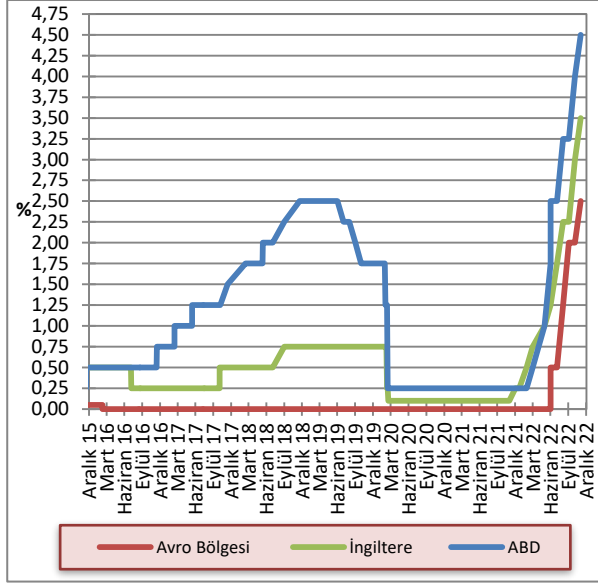

Kaynak: FED, ECB, BoE

20 Ekim 2022 tarihinde yapılan TCMB Para Politikası Kurulu (PPK) toplantısında 1 haftalık repo faizi olan politika faizinin yüzde 12 seviyesinden yüzde 10,5'e indirilmesine karar verilmiştir. TCMB PPK 2022 yılı Kasım ayı toplantısında ise yüzde 10,5 olan politika faizini yüzde 9'a indirmiştir. TCMB tarafından toplantılar sonrası yapılan açıklamalarda, fiyat istikrarı temel amacı doğrultusunda enflasyonda kalıcı düşüşe işaret eden güçlü göstergeler oluşana ve orta vadeli yüzde 5 hedefine ulaşıncaya kadar TCMB'nin elindeki tüm araçları liralama stratejisi çerçevesinde kararlılıkla kullanmaya devam edeceğinin altı çizilmiştir.

TCMB Para Politikası Kurulu (PPK) 2022 yılı Aralık ayı toplantısında yüzde 9 olan faiz oranını aynı düzeyde tutmaya karar vermiştir. TCMB tarafından toplantı sonrası yayımlanan metinde, yine fiyat istikrarı ve enflasyonda kalıcı düşüş hedefleri vurgulanmıştır.

**Grafik 1.4: TCMB Ağırlıklı Ortalama Fonlama Maliyeti**

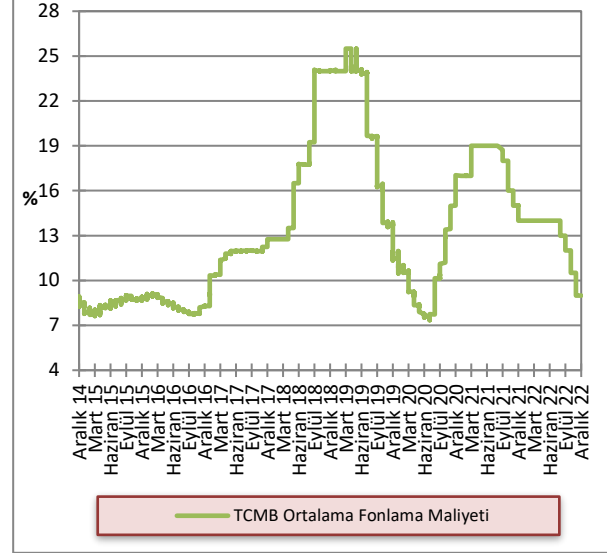

Kaynak: TCMB

#### 1.2.4 DÖVİZ KURLARI

2022 yılı dördüncü çeyreğinde, önceki yılın aynı dönemine kıyasla Türk lirası, Avro ve Sterlin karşısında ortalama yüzde 48, ABD doları karşısında ise yüzde 66 değer kaybı yaşamıştır. 2021 yılı dördüncü çeyreğinde döviz alım kurları ortalamaları GBP/TL, EUR/TL, USD/TL için 15,01, 12,76, 11,22 iken, 2022 yılı aynı dönem ortalamaları 21,78, 18,98 ve 18,59 seviyelerinde gerçekleşmiştir.

**Grafik 1.5: Döviz Kurları Değişim Oranları (2 Ocak 2013 =100)**

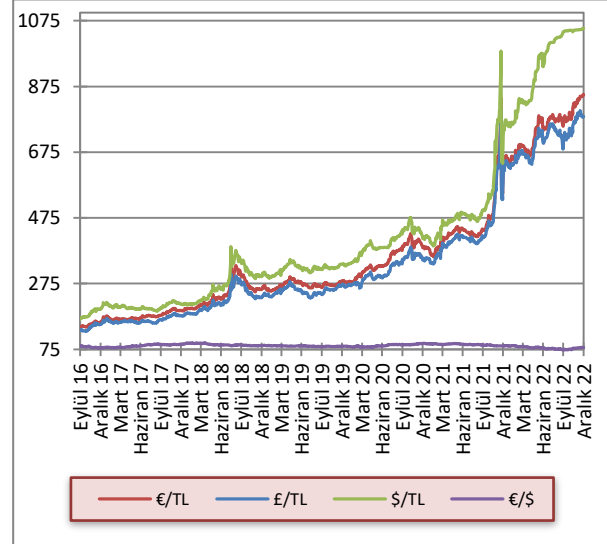

Kaynak: KKTCMB

## 2 İSTİHDAM VE FİYATLAR

### 2.1 İSTİHDAM

**Çalışma Dairesi tarafından hazırlanan 2021 yılı dördüncü çeyrek Kasım, Aralık ayları ve 2022 yılına ait istihdam verileri temin edilemediğinden, ilgili dönemler için güncelleme yapılamamıştır.**

### 2.2 SOSYAL SİGORTALARA KAYITLI ÇALIŞANLAR

2020 yılında tüm dünyayı etkileyen Covid-19 salgını nedeniyle toplam aktif sigortalı çalışanların sayısında yaşanan düşüş 2022 yılı itibarı ile salgın öncesi rakamlarının üzerine çıkmıştır. Covid-19 salgını öncesinde 119.568 olan kayıtlı çalışan sayısı, 2021 yılı Ocak ayına geldiği zaman 105.945'e gerilemiş, 2022 yılı Kasım ayı itibarıyla 127.172 seviyesine yükselmiştir. Aynı dönemde çalışma izinli toplam sigortalı çalışan sayısı yüzde 41,7 artarak, 38.340'dan 54.355'e, KKTC vatandaşı çalışan sayısı ise 67.605'ten 72.817'e yükselmiştir.

**Grafik 2.1: Sigortaya Kayıtlı Çalışan Sayısı**

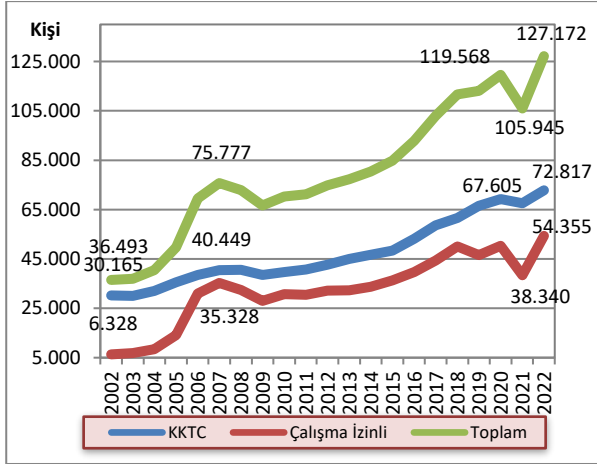

Kaynak: Sosyal Sigortalar Dairesi

\*2002-2019 yılları arasında Mart, 2020-2021 yılları için Ocak, 2022 yılı için Kasım ay kayıtları kullanılmıştır.

2020 yılında 50.271 olan toplam çalışma izinli sigortalı sayısı, 2022 yılı Kasım ayı itibarı ile 54.355'e yükselmiştir. Çalışma izinli sigortalı sayısındaki bu değişimde en büyük pay Türkiye Cumhuriyeti uyruklu sigortalıların sayısındaki değişimden kaynaklanmaktadır. 2020 yılı başında 33.767 olan Türkiye Cumhuriyeti uyruklu sigortalı sayısı, 2021 yılında 24.711 kişiye gerilemiş, 2022 yılında ise yüzde 43,7 artarak 35.509'a yükselmiştir. Aynı dönemde diğer ülke vatandaşı sigortalı çalışanların sayısı ise 16.504'ten 13.629'a gerilemiş ve sonrasında 2022 Kasım ayı itibarı ile 18.846'ya yükselmiştir.

**Grafik 2.2: Çalışma İzinli Aktif Sigortalı Çalışanlar**

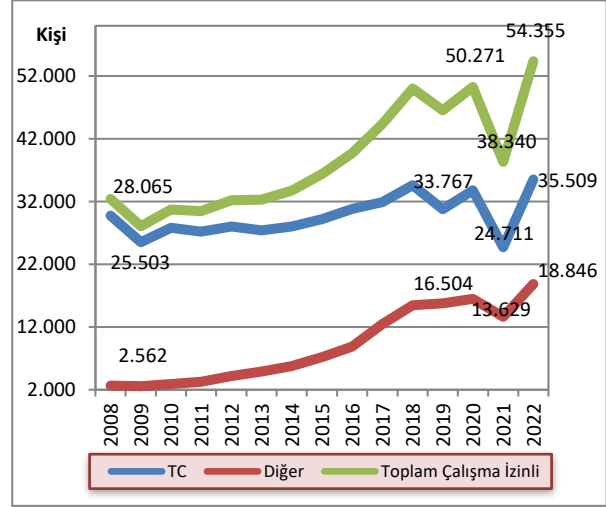

Kaynak: Sosyal Sigortalar Dairesi

KKTC vatandaşı sigortalı çalışanların toplam sigortalı çalışanlar içindeki payı 2008 yılından 2020 yılına kadar yüzde 55 ile yüzde 58 arasında değişkenlik gösterirken, Covid-19 salgınının etkisiyle çalışma izinli çalışan sayısındaki düşüş sonrası, 2021 yılında yüzde 63,8'e yükselmiştir. 2022 yılı başlangıcında salgın etkilerinin geçmesiyle tekrar artan çalışma izinli nüfus ile birlikte, KKTC vatandaşı sigortalı çalışanların payı 2022 yılı Kasım ayı itibarıyla yüzde 57'ye gerilemiştir. Türkiye Cumhuriyeti uyruklu sigortalıların toplam sigortalılar içindeki payı 2008 yılında yüzde 40,8 iken bu oran 2021 yılında yüzde 23,3'e gerilemiş, 2022 yılında ise yüzde 27,9'a yükselmiştir. Diğer uyruklu sigortalıların payı ise aynı dönem içinde yüzde 13,8'den yüzde 12,9'a düştükten sonra 2022 yılı ile birlikte yüzde 14,8 seviyesine yükselmiştir.

**Grafik 2.3: Kayıtlı Çalışan Sayısının Dağılımı**

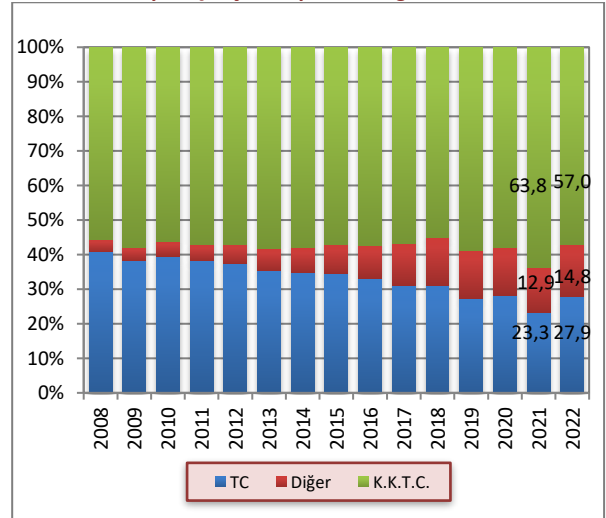

Kaynak: Sosyal Sigortalar Dairesi

## 2.3 ENFLASYON

2022 yılının dördüncü çeyreğinde enflasyon, Ekim, Kasım ve Aralık aylarında bir önceki aya göre sırasıyla yüzde 3,42, yüzde 2,48 ve yüzde 4,50 olarak gerçekleşmiştir. 2021 yılının aynı döneminde aylık

enflasyon sırasıyla yüzde 3,23, yüzde 5,52 ve yüzde 15,16 olarak gerçekleşmişti. 2021 yılının tamamında ortalama yüzde 3,28 olan aylık enflasyon, 2022 yılında ortalama yüzde 5,74 seviyesinde gerçekleşmiştir.

**Grafik 2.4: Bir Önceki Aya Göre Gerçekleşen Enflasyon Oranı**

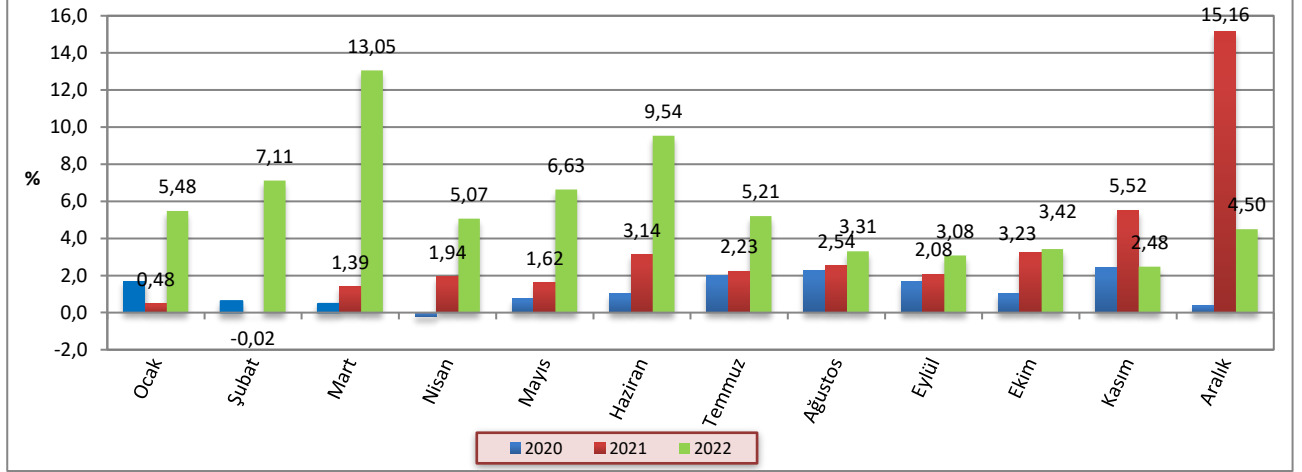

Kaynak: İstatistik Kurumu

2022 yılının son çeyreğinde, bir önceki yılın aynı ayına göre yıllık enflasyon Ekim, Kasım ve Aralık aylarında sırasıyla yüzde 120,72, yüzde 114,35 ve yüzde 94,51 olarak gerçekleşmiştir. 2021 yılının aynı döneminde enflasyon sırasıyla yüzde 23,63, yüzde 27,39 ve yüzde 46,09 olarak gerçekleşmişti.

2022 yılının son çeyreğinde bir önceki yılın Aralık ayına göre enflasyon Ekim, Kasım ve Aralık aylarında sırasıyla yüzde 81,64, yüzde 86,14 ve yüzde 94,51 olarak gerçekleşmiştir. 2021 yılı son çeyreğinde ise önceki yılın Aralık ayına göre enflasyon sırasıyla yüzde 20,23, yüzde 26,86 ve yüzde 46,09 olarak gerçekleşmişti.

**Grafik 2.5: Bir Önceki Yılın Aynı Ayına Göre Enflasyon Oranı**

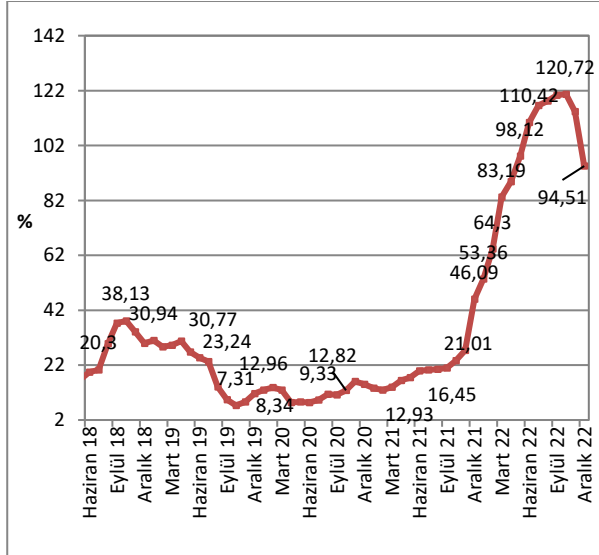

Kaynak: İstatistik Kurumu

**Grafik 2.6: Önceki Yılın Aralık Ayına Göre Birikimli Enflasyon Oranı**

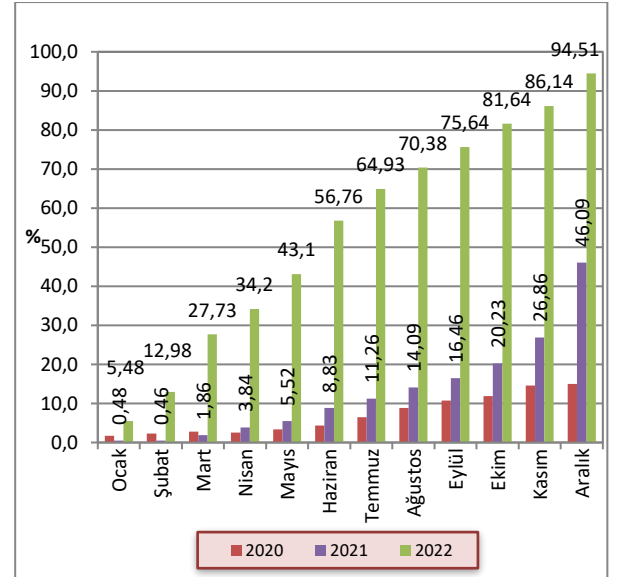

Kaynak: İstatistik Kurumu



2022 yılı Aralık ayı sonunda yıllık fiyat artışının en yüksek olduğu harcama grupları sırasıyla, yüzde 210,92 ile eğlence ve kültür, yüzde 132,01 ile lokanta ve oteller, yüzde 105,96 ile konut, su, elektrik, gaz, diğer yakıtlar ve yüzde 98,73 ile gıda ve alkolsüz içecekler kalemleridir.

2022 yılı Aralık ayı sonu itibarıyla önceki yılın aynı dönemine göre yüzde 19,85 ile en düşük artışı yaşayan kalem haberleşme olmuştur.

Grafik 2.7: Ana Harcama Gruplarına Göre Enflasyon Oranları

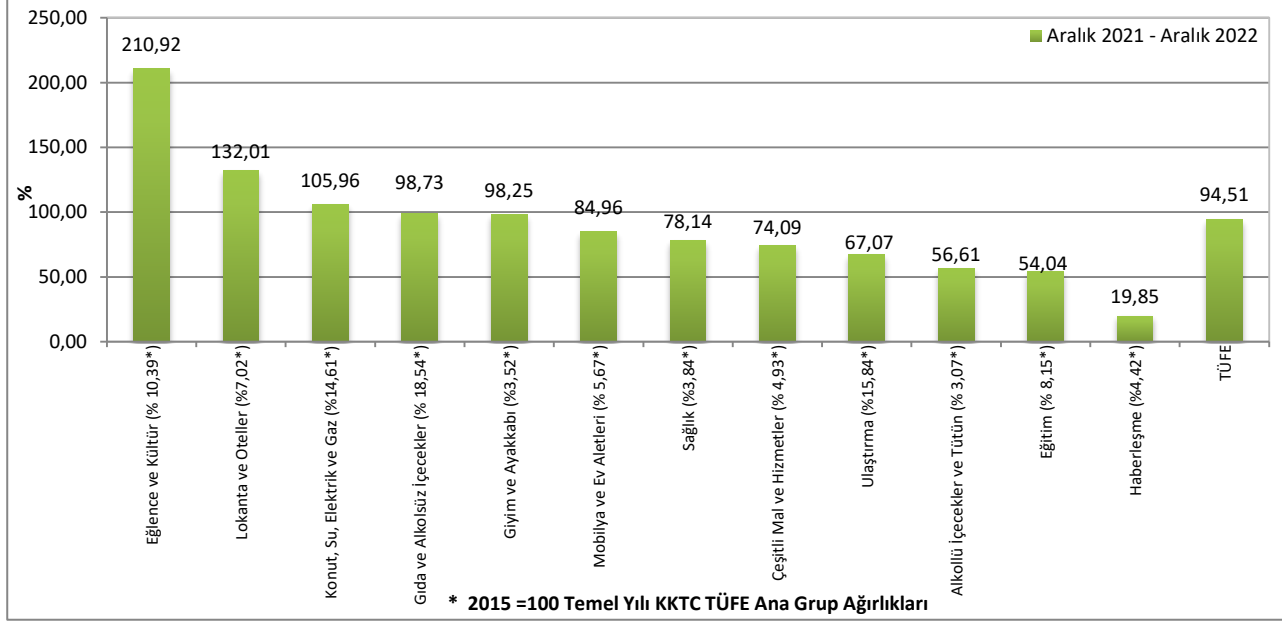

Kaynak: İstatistik Kurumu

2021 ve 2022 yıllarına ait Tüketici Fiyat Endeksi değişim oranları aylık, bir önceki yılsonuna göre ve yıllık olarak Tablo 2.1'de verilmektedir.

Tablo 2.1: Tüketici Fiyat Endeksi (% Değişim, 2015=100)

|      | Aylar   | Aylık | Bir Önceki Yılsonuna Göre | Bir Önceki Yılın Aynı Dönemine Göre |
|------|---------|-------|---------------------------|-------------------------------------|
| 2021 | Ocak    | 0,48  | 0,48                      | 13,65                               |
|      | Şubat   | -0,02 | 0,46                      | 12,93                               |
|      | Mart    | 1,39  | 1,86                      | 13,97                               |
|      | Nisan   | 1,94  | 3,84                      | 16,45                               |
|      | Mayıs   | 1,62  | 5,52                      | 17,46                               |
|      | Haziran | 3,14  | 8,83                      | 19,93                               |
|      | Temmuz  | 2,23  | 11,26                     | 20,23                               |
|      | Ağustos | 2,54  | 14,09                     | 20,54                               |
|      | Eylül   | 2,08  | 16,46                     | 21,01                               |
|      | Ekim    | 3,23  | 20,23                     | 23,63                               |
|      | Kasım   | 5,52  | 26,86                     | 27,39                               |
|      | Aralık  | 15,16 | 46,09                     | 46,09                               |
| 2022 | Ocak    | 5,48  | 5,48                      | 53,36                               |
|      | Şubat   | 7,11  | 12,98                     | 64,3                                |
|      | Mart    | 13,5  | 27,73                     | 83,19                               |
|      | Nisan   | 5,07  | 34,2                      | 88,81                               |
|      | Mayıs   | 6,63  | 43,1                      | 98,12                               |
|      | Haziran | 9,54  | 56,76                     | 110,42                              |
|      | Temmuz  | 5,21  | 64,93                     | 116,56                              |
|      | Ağustos | 3,31  | 70,38                     | 118,18                              |
|      | Eylül   | 3,08  | 75,64                     | 120,32                              |
|      | Ekim    | 3,42  | 81,64                     | 120,72                              |
|      | Kasım   | 2,48  | 86,14                     | 114,35                              |
|      | Aralık  | 4,5   | 94,51                     | 94,51                               |

Kaynak: İstatistik Kurumu





## 3 DIŐ TİCARET VE TURİZM

(KKTC Ticaret Dairesi tarafından hazırlanan 2022 yılı Mayıs ayı dönemi sonrasına ait ihracat ve ithalat verileri temin edilemediğinden, ilgili dönemler için güncelleme yapılamamıştır.)

### 3.1 İHRACAT VE İTHALAT GELİŐMELERİ

Ticaret Dairesi tarafından açıklanan ihracat ve ithalat verilerine göre 2022 yılının birinci çeyreğinde ihracat toplamı bir önceki yılın aynı dönemine kıyasla yüzde 7,99 azalmıştır. 2022 yılının ilk 5 ayında ise 2021 yılının ilk beş ayına göre toplam ihracat yüzde 3,25 düşüş göstermiştir. 2021 yılının ilk beş ayında yapılan ihracat 70,5 milyon ABD doları iken, bu rakam 2022 yılının aynı döneminde 68,2 milyon ABD dolarına düşmüştür.

İthalat toplamı ise, 2022 yılı ilk beş ayında önceki yılın aynı dönemine göre yüzde 39 artmıştır. 2022 yılı birinci çeyreğinde ithalat toplamında, önceki yılın aynı ayına göre, Ocak ayında yüzde 14,81, Şubat ayında yüzde 77,32 ve Mart ayında yüzde 43,22 artış gerçekleşmiştir. 2022 yılı Nisan ve Mayıs aylarında ise önceki yılın aynı dönemine göre yüzde 51,42 ve yüzde 23,34 artış görülmüştür.

**Tablo 3.1: İhracat ve İthalat**

|                                   | İhracat (ABD doları) |                   |               | İthalat (ABD doları) |                    |               |
|-----------------------------------|----------------------|-------------------|---------------|----------------------|--------------------|---------------|
|                                   | 2021                 | 2022              | Yüzde Değişim | 2021                 | 2022               | Yüzde Değişim |
| Ocak                              | 9.849.486            | 11.054.223        | 12,23         | 109.658.129          | 125.899.346        | 14,81         |
| Şubat                             | 15.494.626           | 15.223.304        | -1,75         | 73.823.466           | 130.900.557        | 77,32         |
| Mart                              | 20.788.634           | 16.168.588        | -22,22        | 104.678.766          | 149.918.578        | 43,22         |
| <b>I. Çeyrek</b>                  | <b>46.132.746</b>    | <b>42.446.115</b> | <b>-7,99</b>  | <b>288.160.361</b>   | <b>406.718.481</b> | <b>41,14</b>  |
| Nisan                             | 14.642.293           | 14.373.797        | -1,83         | 106.240.144          | 160.870.566        | 51,42         |
| Mayıs                             | 9.728.960            | 11.393.292        | 17,11         | 123.841.344          | 152.750.359        | 23,34         |
| Haziran                           |                      |                   |               |                      |                    |               |
| <b>II. Çeyrek (Nisan – Mayıs)</b> | <b>24.371.253</b>    | <b>25.767.089</b> | <b>5,73</b>   | <b>230.081.488</b>   | <b>313.620.925</b> | <b>36,31</b>  |
| <b>Toplam (Ocak – Mayıs)</b>      | <b>70.503.999</b>    | <b>68.213.204</b> | <b>-3,25</b>  | <b>518.241.849</b>   | <b>720.339.406</b> | <b>39,00</b>  |

Kaynak: Ticaret Dairesi

Not: 1) Kıbrıs Rum kesimine yapılan ihracat dâhil değildir.

2021 yılının ilk beş ayında yapılan ithalat içerisinde en büyük ikinci paya sahip olan yakıt ithalatı, 2022 yılı aynı döneminde yüzde 171,36 artış göstermiş ve toplam içerisindeki payı yüzde 15,07 ile ilk sırada yer almıştır.

2022 yılının ilk beş ayında ikinci en yüksek paya sahip taşıt araçları ithalatı, bir önceki yılın aynı dönemine göre yüzde 18,34 azalma göstermiştir. Üçüncü en yüksek paya sahip olan inşaat demiri kalemi, bir önceki yılın

aynı dönemine göre yüzde 50,98 artmış, toplam ithalat içerisindeki payı ise yüzde 3,75'e yükselmiştir. İthalat kalemleri arasından seçilmiş en yüksek on kalemin toplam ithalat içerisindeki payı 2021 yılının ilk beş ayında yüzde 36,42, 2022 yılında ise yüzde 38,93 olmuştur. Seçilmiş on kalemin toplam ithalatı 2022 ilk çeyrekte bir önceki yıla göre yüzde 48,60 artış göstermiştir.

**Tablo 3.2: Önemli İthal Malları (ABD doları)**

| Mal Cinsi                                   | 2021               | Genel Toplam İçindeki Payı | 2022               | Genel Toplam İçindeki Payı | Yüzde Değişim |
|---|--------------------|----------------------------|--------------------|----------------------------|---------------|
| Yakıt                                       | 40.014.556         | 7,72                       | 108.581.994        | 15,07                      | 171,36        |
| Taşıt Araçlar                               | 52.353.519         | 10,10                      | 42.751.829         | 5,93                       | -18,34        |
| İnşaat Demiri                               | 17.874.498         | 3,45                       | 26.986.834         | 3,75                       | 50,98         |
| Konfeksiyon                                 | 12.176.468         | 2,35                       | 16.549.267         | 2,30                       | 35,91         |
| Hayvan Yemleri ve Katkı Mad.                | 15.387.235         | 2,97                       | 16.233.067         | 2,25                       | 5,50          |
| İlaçlar                                     | 14.944.060         | 2,88                       | 15.230.290         | 2,11                       | 1,92          |
| Arpa  | 9.500.629          | 1,83                       | 14.974.075         | 2,08                       | 57,61         |
| LPG Gazı                                    | 7.509.440          | 1,45                       | 13.497.888         | 1,87                       | 79,75         |
| Alkollü İçecekler                           | 6.397.283          | 1,23                       | 12.958.943         | 1,80                       | 102,57        |
| Cep Telefonları                             | 12.565.808         | 2,42                       | 12.685.425         | 1,76                       | 0,95          |
| <b>Toplam (Ocak – Mayıs)</b>                | <b>188.723.496</b> | <b>36,42</b>               | <b>280.449.612</b> | <b>38,93</b>               | <b>48,60</b>  |
| <b>Genel İthalat Toplamı (Ocak – Mayıs)</b> | <b>518.241.849</b> |                            | <b>720.339.406</b> |                            | <b>26,95</b>  |

Kaynak: Ticaret Dairesi

KKTC'nin ihracat ve ithalatının 2011 ve 2021 dönemleri arasındaki 10 yıllık seyri incelendiđi zaman, her yılın ilk yarısında artan ihracat hacminin, ikinci yarıda düŐtüđü görülmektedir. 2019 yılında 6,9 milyon ABD doları seviyesinde olan ortalama aylık ihracat 2020 yılında 8,4 ve 2021 yılında ise 10,7 milyon ABD doları seviyesine yükselmiştir. 2022 yılının ilk beŐ ayında ise ortalama ihracat 13,6 milyon ABD doları seviyesindedir. İthalat ise, 2022 yılı Nisan ve Mayıs aylarında sırasıyla 160,9 ve 152,8 milyon ABD dolarına yükselerek artışını sürdürmüŐtür. 2008 yılının Ağustos ayından itibaren gerçekleşen en düşük seviye, 2020 yılının Nisan ayında

51,2 milyon ABD doları ile kaydedilmiştir. İthalatın yıllık hareketli ortalamasına bakıldığında, 2020 yılı Şubat ayına kadar normal seyrettiđi, Covid-19 salgını sebebiyle 2020 yılı Mart ayından itibaren hızlı bir düşüŐe geçtiđi ve 2021 yılının ikinci çeyređine kadar düşmeye devam ettiđi görülmektedir. 2019 yılında aylık ithalat ortalaması 132,4 milyon ABD doları seviyesinde iken, 2021 yılında aylık ithalat ortalaması 131,0 milyon ABD doları olarak gerçekleşmiş, 2022 yılının ilk beŐ ayında ise 144,0 milyon ABD doları seviyesine yükselmiştir.

Grafik 3.1: İthalat ve İhracat

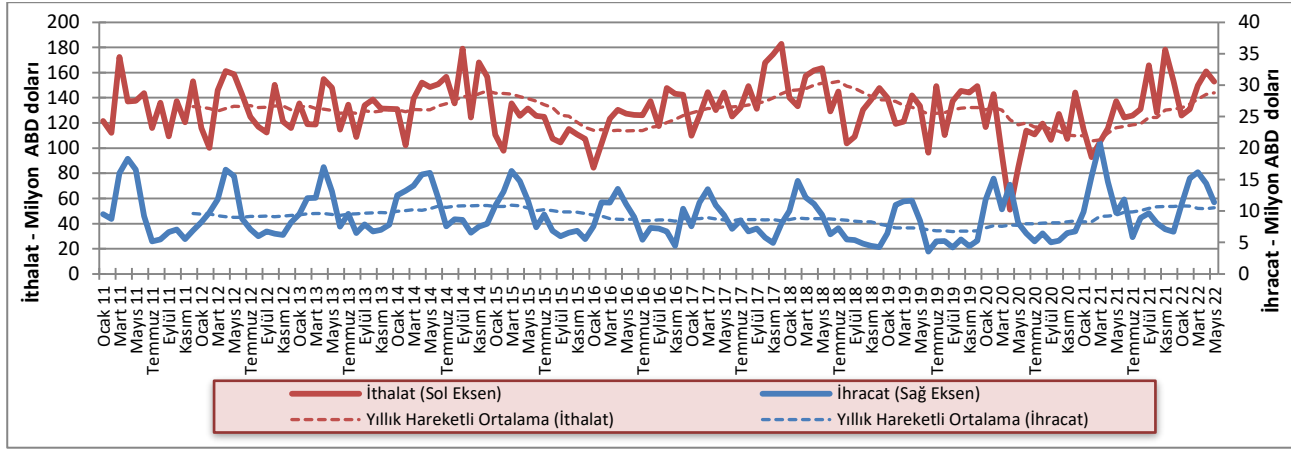

Kaynak: Ticaret Dairesi

2020 yılında 118,4 milyon ABD doları olan ortalama aylık ticaret hacmi, 2021 yılında 141,7 milyon ABD dolarına, 2022 yılının ilk beŐ ayında ise 157,7 milyon ABD dolarına ulaşmıştır. Ortalama dış ticaret açığı ise 2020 yılında 101,5 milyon ABD doları iken 2021 yılında 120,3 milyon ABD doları, 2022 yılının ilk beŐ ayında ise 130,4 milyon ABD doları seviyesine yükselmiştir.

2006 - 2010 yılları arasında ihracatın ithalatı karşılama oranı ortalama olarak yüzde 5 olurken, 2011 - 2015 döneminde yüzde 7,3'e yükselmiştir. 2016 - 2020 yılları arasında ise ortalama yüzde 6,4 olarak gerçekleşmiştir. 2020 yılında ihracatın ithalatı karşılama oranı yüzde 8,68 iken, 2021 yılında yüzde 8,86 seviyesinde gerçekleşmiş, 2022 yılının ilk beŐ ayında ise yüzde 9,52 seviyesine yükselmiştir.

Grafik 3.2: Dış Ticaret Hacmi (ithalat + ihracat), Dış Ticaret Dengesi (ithalat - ihracat)

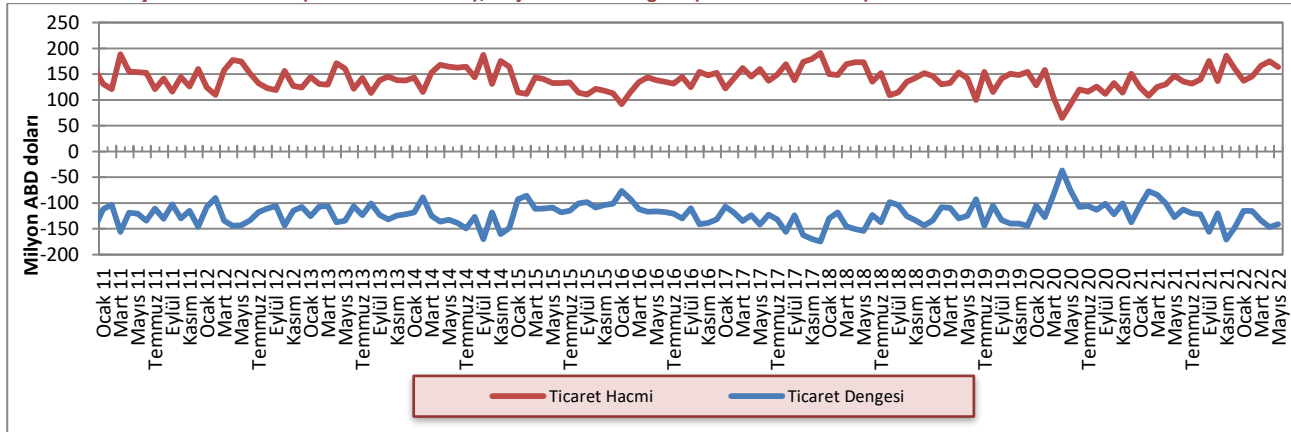

Kaynak: Ticaret Dairesi

KKTC'nin gerçekleřtirdiđi toplam ihracat içinde en büyük paya sahip olan Türkiye'nin payı 2022 ilk beř ayı itibarıyla yüzde 60'a ulařmıř, diđer tüm lke gruplarının payı ise azalmıřtır.

**Tablo 3.3: KKTC'nin lke Gruplarına Gre İhracatı (yzde pay)**

| Yıllar              | Trkiye | AB lkeleri | Diđer Avrupa lkeleri | Orta Dođu lkeleri | Diđer lkeler |
|---------------------|---------|-------------|-----------------------|--------------------|---------------|
| 2012                | 51,0    | 7,7         | 1,0                   | 35,7               | 4,6           |
| 2013                | 52,2    | 7,6         | 2,3                   | 31,9               | 6,0           |
| 2014                | 60,1    | 3,7         | 0,6                   | 31,1               | 4,5           |
| 2015                | 56,1    | 5,2         | 3,2                   | 30,2               | 5,3           |
| 2016                | 62,5    | 10,2        | 0,9                   | 22,7               | 3,7           |
| 2017                | 60,4    | 7,9         | 1,6                   | 21,1               | 9,0           |
| 2018                | 51,7    | 10,3        | 2,5                   | 25,9               | 9,6           |
| 2019                | 52,3    | 2,6         | 2,7                   | 37,0               | 5,4           |
| 2020                | 49,0    | 2,0         | 10,3                  | 31,2               | 7,5           |
| 2021                | 49,3    | 1,5         | 4,7                   | 26,0               | 18,5          |
| 2022 (Ocak – Mayıs) | 60,0    | 1,1         | 0,0                   | 24,9               | 14,0          |

Kaynak: Ticaret Dairesi

2022 yılının ilk beř ayında toplam ithalatta Trkiye'nin payı 492,6 milyon ABD doları ile yüzde 68,4, AB lkelerinin payı ise 60,7 milyon ABD doları ile yüzde 8,4'dr.2021 yılı ile kıyaslandığında Trkiye, Diđer

Avrupa lkeleri ve Diđer lkelerden yapılan ithalatın payında artıř, AB lkeleri, Orta Dođu lkeleri, Uzak Dođu lkeleri ve Diđer lkeler gruplarının paylarında ise dřř gerekleřtiđi grlmektedir.

**Tablo 3.4: KKTC'nin lke Gruplarına Gre İthalatı (yzde pay)**

| Yıllar              | Trkiye | AB lkeleri | Uzak Dođu lkeleri | Diđer Avrupa lkeleri | Orta Dođu lkeleri | Diđer lkeler |
|---------------------|---------|-------------|--------------------|-----------------------|--------------------|---------------|
| 2012                | 72,4    | 14,5        | 4,8                | 1,7                   | 4,8                | 1,8           |
| 2013                | 66,7    | 15,8        | 6,6                | 3,8                   | 5,4                | 1,7           |
| 2014                | 64,7    | 15,5        | 8,1                | 4,6                   | 4,9                | 2,2           |
| 2015                | 64,5    | 18,1        | 7,7                | 3,0                   | 4,7                | 2,0           |
| 2016                | 60,4    | 20,9        | 8,7                | 3,3                   | 4,5                | 2,2           |
| 2017                | 58,6    | 21,7        | 8,4                | 3,4                   | 4,9                | 2,7           |
| 2018                | 58,8    | 19,6        | 8,2                | 4,9                   | 5,5                | 2,8           |
| 2019                | 58,4    | 18,1        | 9,6                | 5,4                   | 6,0                | 2,4           |
| 2020                | 60,4    | 17,0        | 12,1               | 3,2                   | 4,4                | 2,9           |
| 2021                | 62,9    | 15,0        | 8,9                | 3,7                   | 6,5                | 2,9           |
| 2022 (Ocak – Mayıs) | 68,4    | 8,4         | 7,4                | 4,1                   | 6,0                | 5,7           |

Kaynak: Ticaret Dairesi

## 3.2 TURİZM

2021 yılında, Covid-19 salgınına karřı alınan nlemlerin devam etmesine bađlı olarak lkeye giren yolcu sayısı dřř seyretmeye devam etmiř, 2022 yılında ise salgın ncesi seviyelere yaklařılmaya bařlanmıřtır. Hava ve deniz yolu ile lkeye gelen yolcu sayısı 2022 yılının Ekim, Kasım ve Aralık aylarında sırasıyla 159.553, 130.981 ve 142.848 olarak gerekleřmiřtir. Salgının olmadığı 2019 yılının aynı dneminde bu rakamlar 177.127, 148.408

ve 129.416 idi. Bu rakamlara gre 2022 yılının son eyređinde lkeye giren yolcu sayısı, 2019 yılının aynı dnemine gre yüzde 4,74 daha dřř gerekleřmiřtir. 2022 yılı tamamında gelen yolcu sayısı 1,4 milyon olmuř ve 2019 yılından yüzde 19,14 daha dřř gerekleřmiřtir. 2022 yılı son eyređinde lkeye gelen toplam yolcu sayısı 433.382 olmuřtur. Son eyrekte gelen yolcu sayısınının 354.027'si TC uyruklu, 79.355'si ise nc lkelerden gelen yolculardan oluřmaktadır.

Tablo 3.5: KKTC'ye Hava ve Deniz Yolu ile Gelen Yolcu Sayısı

| Dönem              | TC Uyruklu     |                  |                | 3. Ülke Uyruklu |                |               | Toplam         |                  |               |
|--------------------|----------------|------------------|----------------|-----------------|----------------|---------------|----------------|------------------|---------------|
|                    | 2021           | 2022             | Yüzde Değişim  | 2021            | 2022           | Yüzde Değişim | 2021           | 2022             | Yüzde Değişim |
| Ocak               | 3.079          | 45.065           | 1.363,6        | 2.216           | 9.239          | 316,9         | 5.295          | 54.358           | 926,6         |
| Şubat              | 2.307          | 52.582           | 2.179,2        | 4.641           | 15.385         | 231,5         | 6.948          | 67.967           | 878,2         |
| Mart               | 3.639          | 79.811           | 2.093,2        | 6.393           | 25.380         | 297,0         | 10.032         | 105.191          | 948,6         |
| <b>I. Çeyrek</b>   | <b>9.025</b>   | <b>177.458</b>   | <b>1.866,3</b> | <b>13.250</b>   | <b>50.004</b>  | <b>277,4</b>  | <b>22.275</b>  | <b>227.516</b>   | <b>921,4</b>  |
| Nisan              | 5.688          | 57.120           | 904,2          | 4.973           | 21.926         | 340,9         | 10.661         | 79.046           | 641,5         |
| Mayıs              | 7.686          | 104.061          | 1.253,9        | 3.368           | 25.281         | 650,6         | 11.054         | 129.342          | 1.070,1       |
| Haziran            | 14.892         | 95.125           | 538,8          | 4.224           | 25.195         | 496,5         | 19.116         | 120.320          | 529,4         |
| <b>II. Çeyrek</b>  | <b>28.266</b>  | <b>256.306</b>   | <b>806,8</b>   | <b>12.565</b>   | <b>72.402</b>  | <b>476,2</b>  | <b>40.831</b>  | <b>328.708</b>   | <b>705,0</b>  |
| Temmuz             | 31.561         | 98.343           | 211,6          | 7.489           | 27.447         | 266,5         | 39.050         | 125.790          | 222,1         |
| Ağustos            | 60.296         | 104.263          | 72,9           | 10.863          | 30.131         | 177,4         | 71.159         | 134.394          | 88,9          |
| Eylül              | 79.749         | 127.278          | 59,6           | 21.935          | 37.998         | 73,2          | 101.684        | 165.276          | 62,5          |
| <b>III. Çeyrek</b> | <b>171.606</b> | <b>329.884</b>   | <b>92,2</b>    | <b>40.287</b>   | <b>95.576</b>  | <b>137,2</b>  | <b>211.893</b> | <b>425.460</b>   | <b>100,8</b>  |
| Ekim               | 91.130         | 119.722          | 31,4           | 22.719          | 39.831         | 75,3          | 113.849        | 159.553          | 40,1          |
| Kasım              | 73.020         | 107.720          | 47,5           | 14.161          | 23.261         | 64,3          | 87.181         | 130.981          | 50,2          |
| Aralık             | 65.653         | 126.585          | 92,8           | 10.630          | 16.263         | 53,0          | 76.283         | 142.848          | 87,3          |
| <b>IV. Çeyrek</b>  | <b>229.803</b> | <b>354.027</b>   | <b>54,1</b>    | <b>47.510</b>   | <b>79.355</b>  | <b>67,0</b>   | <b>277.313</b> | <b>433.382</b>   | <b>56,3</b>   |
| <b>Toplam</b>      | <b>438.700</b> | <b>1.117.675</b> | <b>154,8</b>   | <b>113.612</b>  | <b>297.337</b> | <b>161,7</b>  | <b>552.312</b> | <b>1.415.066</b> | <b>156,2</b>  |

Kaynak: Turizm Planlama Dairesi

2022 yılının birinci çeyreğinde gelen yolcu sayısı, salgının etkilerinin azalması nedeniyle ilk üç ayda hızlı bir artış göstermiş ve Mart ayı itibarıyla, salgının da etkisi ile düşüş gösteren 5 yıllık ortalamaların üzerine çıkmaya başlamıştır. 2022 yılı Mayıs ayında gelen toplam turist sayısı 129.342 seviyesine yükselerek 2019'daki seviyesine yaklaşmıştır. Sonraki üç ayda ise 2019 yılı gelen yolcu sayısına paralel yükseliş göstererek Eylül ayında 165.276'ya ulaşmıştır. 2022 yılının Eylül ayı sonrasındaki düşüş, Aralık ayına kadar 2019 yılına benzerlik gösterse de, Aralık ayında gelen yolcu sayısı 2019 yılı seviyesinin üzerine çıkmıştır. Gelen yolcuların son beş yıllık ortalaması Ekim ayı için 124.030, Kasım ayı için 103.834 ve Aralık ayı için 96.473'dür.

2021 yılında, kara kapılarından ülkemize giren KKTC uyruklular hariç kişi sayısı 1.527.803 iken 2022 yılında bu rakam 4.672.126 olarak gerçekleşmiştir. 2019 yılında kara kapılarından girişlerin toplam 4.531.644 olarak gerçekleştiği ve 2022 yılında bu toplamın üzerine çıktığı görülmektedir. 2022 yılının dördüncü çeyreğinde kara kapılarından girişlere bakıldığında

Güney Kıbrıs uyruklu kişilerin 704.809'e, diğer ülke vatandaşlarının girişlerinin ise 482.935'e yükseldiği görülmektedir.

Grafik 3.3: 2022 Yılında Gelen Yolcu Sayısının 2020 ve 2021 Yılları ve Son 5 Yıllık Ortalamaları Karşılaştırılması

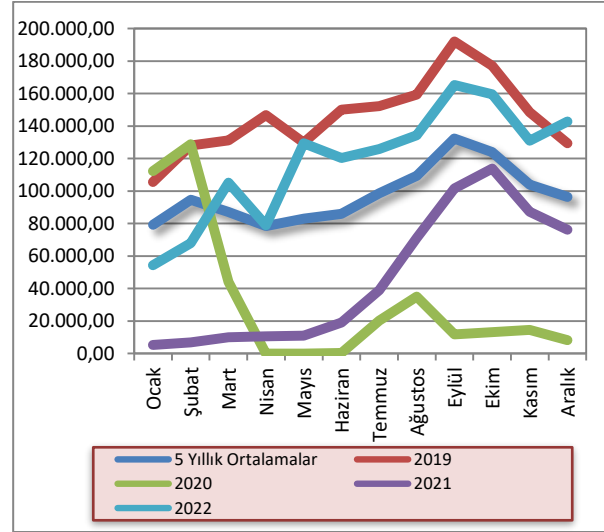

Kaynak: Turizm Planlama Dairesi

Tablo 3.6: Aylar İtibarıyla Kara Kapılarından Uyruklarına Göre KKTC'ye Yapılan Girişler

| Uyruk         | Güney Kıbrıs     |                  | Diğer Ülkeler  |                  | Toplam           |                  |
|---------------|------------------|------------------|----------------|------------------|------------------|------------------|
|               | 2021             | 2022             | 2021           | 2022             | 2021             | 2022             |
| Ocak          | 134              | 173.327          | 959            | 68.131           | 1.093            | 241.458          |
| Şubat         | 213              | 176.744          | 907            | 74.437           | 1.120            | 251.181          |
| Mart          | 1.099            | 204.509          | 2.484          | 107.582          | 3.583            | 312.091          |
| Nisan         | 1165             | 231.192          | 2.395          | 149.582          | 3.560            | 380.774          |
| Mayıs         | 3729             | 248.181          | 2.916          | 167.434          | 6.645            | 415.615          |
| Haziran       | 90680            | 264.064          | 39.340         | 177.737          | 130.020          | 441.801          |
| Temmuz        | 119.204          | 272.994          | 57.318         | 196.884          | 176.522          | 469.878          |
| Ağustos       | 142.201          | 311.463          | 63.570         | 223.088          | 205.771          | 534.551          |
| Eylül         | 138.218          | 248.213          | 67.400         | 188.820          | 205.618          | 437.033          |
| Ekim          | 177.506          | 242.822          | 102.357        | 197.577          | 279.863          | 440.399          |
| Kasım         | 167.748          | 215.055          | 86.390         | 148.633          | 254.138          | 363.688          |
| Aralık        | 182.064          | 246.932          | 77.806         | 136.725          | 259.870          | 383.657          |
| <b>Toplam</b> | <b>1.023.961</b> | <b>2.835.496</b> | <b>503.842</b> | <b>1.836.630</b> | <b>1.527.803</b> | <b>4.672.126</b> |

Kaynak: Turizm Planlama Dairesi

Ülkemizde bulunan turistik tesislerin doluluk oranı, 2022 yılı Ekim ayında yüzde 57,0, Kasım ayında yüzde 44,0 ve Aralık ayında ise yüzde 31,4 olmuştur. 2021 yılının aynı döneminde doluluk oranları Ekim ayında yüzde 41,0, Kasım ayında yüzde 30,5 ve Aralık ayında ise yüzde 21,7 olmuştur.

**Grafik 3.4: Aylar İtibarıyla Yatak Doluluk Oranı (%)**

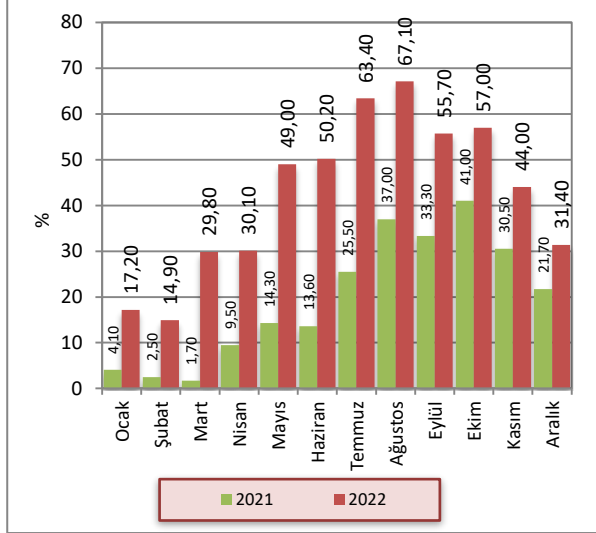

Kaynak: Turizm Planlama Dairesi

KKTC'deki turistik tesislerde konaklayan kişi sayısı 2021 ve 2022 yıllarında sırasıyla 401.516 ve 1.030.458 olarak gerçekleşmiştir. Geceleme toplamları ise aynı dönemlerde sırasıyla 1.296.205 ve 3.747.029 olarak gerçekleşmiştir.

**Tablo 3.7: Uyruklara Göre Konaklayan Kişi Sayısı ve Gecelemeler**

|               | Konaklayan Kişi Sayısı |                  |               | Gecelemeler      |                  |               |
|---------------|------------------------|------------------|---------------|------------------|------------------|---------------|
|               | 2021                   | 2022             | Yüzde Değişim | 2021             | 2022             | Yüzde Değişim |
| <b>TC</b>     | 265.911                | 707.284          | 166,0         | 869.301          | 2.187.184        | 151,6         |
| <b>Diğer</b>  | 71.276                 | 251.362          | 252,7         | 290.776          | 1.389.044        | 377,7         |
| <b>KKTC</b>   | 64.329                 | 71.812           | 11,6          | 136.128          | 170.801          | 25,5          |
| <b>Toplam</b> | <b>401.516</b>         | <b>1.030.458</b> | <b>156,6</b>  | <b>1.296.205</b> | <b>3.747.029</b> | <b>189,1</b>  |

Kaynak: Turizm Planlama Dairesi

Sektörün 2021 yılı sonu itibarıyla 26.244 olan yatak kapasitesi, 2022 yılının sonu itibarıyla 26.398'e yükselmiştir. Yatak sayısında 2021 yılı sonuna kıyasla 2022 yılında yüzde 0,59 artış gerçekleşmiştir.

**Grafik 3.5: Yatak Kapasitesi**

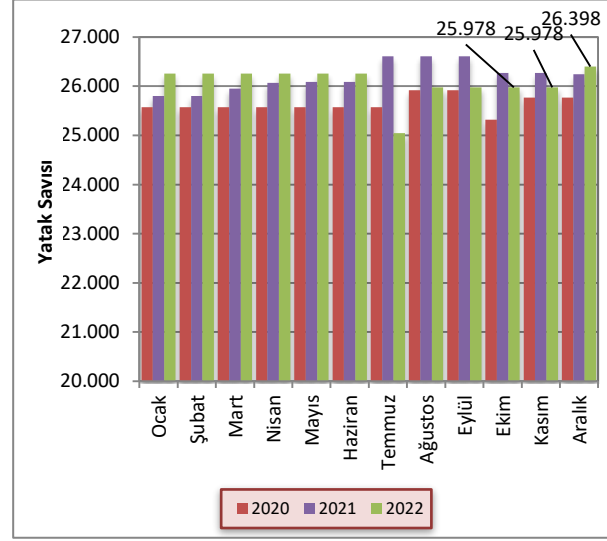

Kaynak: Turizm Planlama Dairesi

Gecelemeler toplamının turistik tesislerde konaklayan kişi sayısına bölünmesi ile elde edilen ortalama konaklama süresi 2021 yılında TC uyruklular ve diğer ülke vatandaşları için 4 gece olarak hesaplanmıştır. Bu rakamlar, 2022 yılında TC uyruklular için 3 gece, diğer ülke vatandaşları için ise 5 gece olarak hesaplanmıştır.



## 4 BÜTÇE GELİŞMELERİ

### 4.1 2022 YILI DÖRDÜNCÜ ÇEYREK SONUÇLARI

2022 mali yılının dördüncü çeyreğinde bir önceki yılın aynı dönemine kıyasla, KKTC bütçe gelir toplamında yüzde 127,1, gider toplamında ise yüzde 115,8 artış olmuştur. Bütçe gelirleri ve bütçe giderleri 2022 yılı dördüncü çeyreğinde sırasıyla 7.921,9 ve 8.237,4 milyon TL olarak gerçekleşmiştir. 2021 yılının dördüncü çeyreğinde 329,8 milyon TL olan bütçe açığı, 2022 yılının aynı döneminde 315,5 milyon TL seviyesinde gerçekleşmiştir.

Tablo 4.1: Bütçe Dengesi (Milyon TL)

|                        | 2021               |                         | 2022               |                         | % Değişim    |
|------------------------|--------------------|-------------------------|--------------------|-------------------------|--------------|
|                        | Yıllık Gerçekleşme | Ekim-Aralık Gerçekleşme | Yıllık Gerçekleşme | Ekim-Aralık Gerçekleşme |              |
| <b>Bütçe Gelirleri</b> | 9.431,4            | 3.487,6                 | 20.547,7           | 7.921,9                 | <b>127,1</b> |
| <b>Bütçe Giderleri</b> | 10.386,1           | 3.817,4                 | 20.796,5           | 8.237,4                 | <b>115,8</b> |
| <b>Bütçe Dengesi</b>   | <b>-954,7</b>      | <b>-329,8</b>           | <b>-248,8</b>      | <b>-315,5</b>           | <b>-4,3</b>  |

Kaynak: Maliye Bakanlığı

2021 yılının tamamında elde edilen 9.431,4 milyon TL tutarındaki bütçe gelirleri toplamının yüzde 37'si dördüncü çeyrek içinde tahsil edilmiştir. 2022 yılı tamamında elde edilen 20.547,7 milyon TL toplam bütçe gelirlerinin yüzde 38,6'sı dördüncü çeyrek içinde tahsil edilmiştir. 2022 yılı içinde hizmet ve faaliyetlerin yürütülmesinde harcanan 20.796,5 milyon TL'nin yüzde 39,6'sı dördüncü çeyrek içinde kullanılmıştır. Bu oran bir önceki yılın aynı döneminde yüzde 37 olarak gerçekleşmiştir.

Grafik 4.1: Bütçe Gerçekleşmeleri (Milyon TL)

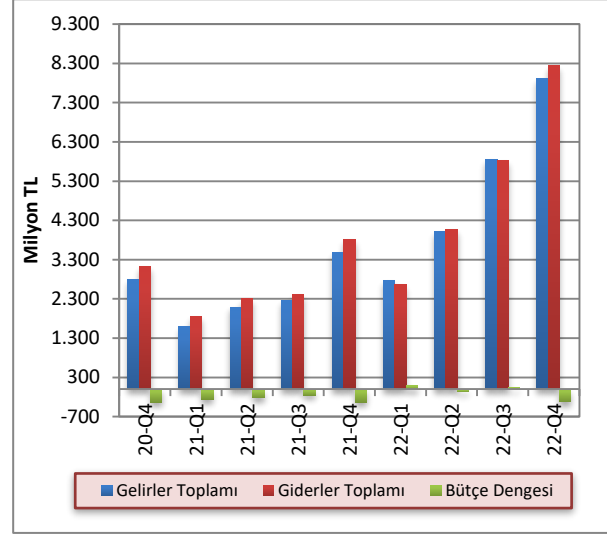

Kaynak: Maliye Bakanlığı

### 4.2 GELİRLER

2022 mali yılı dördüncü çeyreği itibarıyla bütçe gelirleri, bir önceki yılın aynı dönemine göre 4.434,3 milyon TL artış göstererek 7.921,9 milyon TL olmuştur. Bütçe gelirleri içerisinde en büyük paya sahip vergi gelirleri kalemi toplamı 2022 yılı dördüncü çeyreği içinde bir önceki yılın aynı dönemine kıyasla yüzde 135,3 artış yaşayarak 4.858,3 milyon TL olmuştur. Vergi gelirleri toplamı 2021 yılının aynı döneminde 2.064,4 milyon TL olarak gerçekleşmişti.

Bütçe gelirleri içinde ikinci en yüksek paya sahip olan alınan bağış, yardım ve krediler kalemi 2022 yılı dördüncü çeyreğinde 2.099,4 milyon TL, önceki yılın aynı döneminde ise 937,4 milyon TL olarak gerçekleşmiştir. Vergi dışı gelirler kalemi 2021 yılının dördüncü çeyreğinde 475,9 milyon TL iken, 2022 yılının aynı döneminde 863,9 milyon TL olarak gerçekleşmiştir. 2022 yılı dördüncü çeyreği içinde diğer gelirler kalemi 100,3 milyon TL seviyesinde gerçekleşmiştir.

Tablo 4.2: Bütçe Gelirleri (Milyon TL)

|   | 2021           | 2022           | % Değişim    |
|---|----------------|----------------|--------------|
|   | Ekim-Aralık    | Ekim-Aralık    |              |
| <b>Vergi Gelirleri</b>                  | 2.064,4        | 4.858,3        | 135,3        |
| <b>Vergi Dışı Gelirler</b>              | 475,9          | 863,9          | 81,5         |
| <b>Alınan Bağış, Yardım ve Krediler</b> | 937,4          | 2.099,4        | 124,0        |
| <b>Diğer Gelirler</b>                   | 9,9            | 100,3          | 913,1        |
| <b>Toplam</b>                           | <b>3.487,6</b> | <b>7.921,9</b> | <b>127,1</b> |

Kaynak: Maliye Bakanlığı

2021 yılının dördüncü çeyreğinde vergi gelirleri kaleminin toplam bütçe gelirleri içindeki payı yüzde 59,2 iken, 2022 yılı aynı döneminde yüzde 61,3 olmuştur. 2022 yılının dördüncü çeyreğinde 2021 yılının aynı dönemine göre vergi dışı gelirler kaleminin payı yüzde 13,6'dan yüzde 10,9'a, alınan bağış, yardım ve krediler kaleminin payı ise yüzde 26,9'dan yüzde 26,5'e gerilemiştir. 2021 yılının dördüncü çeyreğinde diğer gelirler kaleminin toplam bütçe gelirleri içindeki payı yüzde 0,3 iken, 2022 yılının aynı döneminde yüzde 1,3 seviyesine yükselmiştir.

Grafik 4.2: Bütçe Gelirlerinin Dağılımı (Yüzde pay)

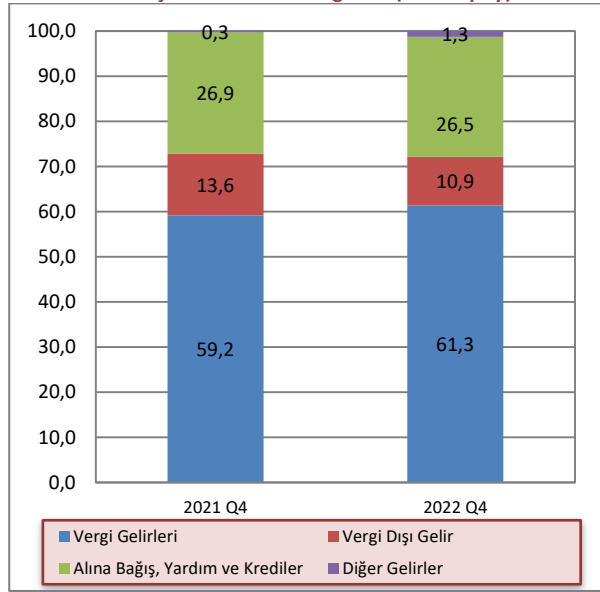

Kaynak: Maliye Bakanlığı

### 4.3 GİDERLER

2022 yılı dördüncü çeyreği itibarıyla bütçe giderleri toplamı, bir önceki yılın aynı dönemine göre yüzde 115,8 artış göstermiş ve 3.817,4 milyon TL'den, 8.237,4 milyon TL'ye yükselmiştir. 2022 yılı dördüncü çeyreğinde cari transferler, personel giderleri ve mal ve hizmet alım giderleri kalemlerinde 2021 yılının aynı dönemine göre sırasıyla yüzde 170, yüzde 113,7, yüzde 100,2 artış yaşanmıştır. Aynı dönemlerde sermaye giderleri ve transferleri, diğer giderler kalemlerinde sırasıyla yüzde 33,1, ve yüzde 307,8 artış, faiz giderleri kaleminde ise yüzde 56,1 düşüş yaşanmıştır.

Tablo 4.3: Bütçe Giderleri (Milyon TL)

|                                   | 2021           | 2022           | % Değişim    |
|-----------------------------------|----------------|----------------|--------------|
|                                   | Ekim-Aralık    | Ekim-Aralık    |              |
| Cari Transferler                  | 1.402,6        | 3.786,4        | 170,0        |
| Personel Giderleri                | 1.204,0        | 2.573,4        | 113,7        |
| Sermaye Giderleri ve Transferleri | 697,0          | 927,6          | 33,1         |
| Mal ve Hizmet Alım Giderleri      | 320,3          | 641,2          | 100,2        |
| Faiz Giderleri                    | 132,0          | 58,0           | -56,1        |
| Diğer Giderler                    | 61,5           | 250,8          | 307,8        |
| <b>Toplam</b>                     | <b>3.817,4</b> | <b>8.237,4</b> | <b>115,8</b> |

Kaynak: Maliye Bakanlığı

2021 yılı dördüncü çeyreğinde bütçe giderleri toplamının yüzde 36,7'sini oluşturan cari transferler kaleminin payı, 2022 yılı aynı dönemde artış göstermiş ve yüzde 46 olmuştur. Personel giderleri kaleminin toplam giderler içindeki payı, 2021 yılı dördüncü çeyreği içinde yüzde 31,5 iken, 2022 yılı dördüncü çeyreğinde yüzde 31,2 olmuştur. Personel giderleri ile cari transferler kalemleri toplamının bütçe giderleri içindeki payı, 2021 yılı dördüncü çeyreğinde yüzde 68,2 iken 2022 yılı aynı dönemde yüzde 77,2 seviyesinde gerçekleşmiştir. Diğer giderler kaleminin toplam giderler içindeki payı, 2021 yılı dördüncü çeyreği içinde yüzde 31,7 iken, 2022 yılı aynı dönemde yüzde 22,8 olmuştur.

Grafik 4.3: Bütçe Giderlerinin Dağılımı (Yüzde pay)

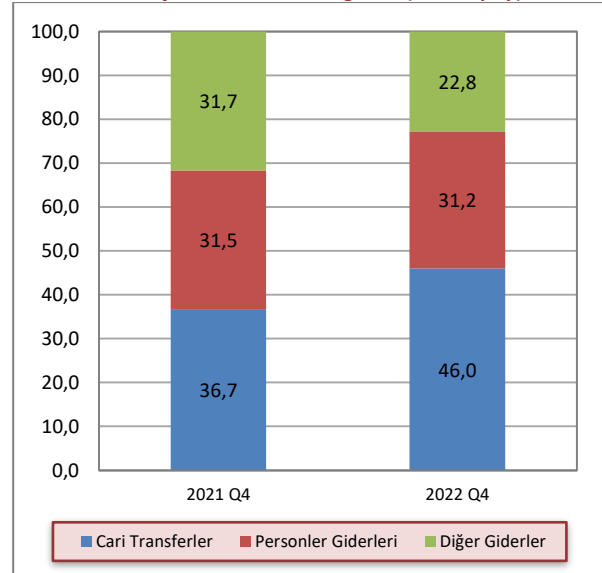

Kaynak: Maliye Bakanlığı

Not: Diğer giderler kalemi içerisinde sermaye giderleri ve transferler, mal ve hizmet alım giderleri ve faiz giderleri yer almaktadır.



#### 4.4 BÜTÇE UYGULAMA SONUÇLARI

2022 yılında bütçe gelirleri ve giderleri toplamı sırasıyla 20.547,7 milyon TL ve 20.796,5 milyon TL olarak gerçekleşmiştir. 2021 yılı bütçe gerçekleştirmelerine kıyasla, 2022 yılında bütçe gelirlerinde yüzde 117,9, bütçe giderlerinde ise yüzde 100,2 artış yaşanmıştır. Bütçe gelirleri içerisinde en yüksek paya sahip vergi gelirleri kalemi 2022 yılında 2021 yılına kıyasla yüzde 126,4 artış yaşamış ve 13.352,4 milyon TL seviyesine ulaşmıştır. Vergi dışı gelirler kalemi ise 2022 yılında bir önceki yıla kıyasla yüzde 98,6 artarak 3.084,7 milyon TL seviyesinde gerçekleşmiştir. 2021 yılında 1.839,5 milyon TL seviyesinde gerçekleşen alınan bağış, yardım ve krediler kalemi, 2022 yılında önceki yıla kıyasla yüzde 106,9 artış göstererek 3.805,9 milyon TL seviyesine yükselmiştir. Diğer gelirler kalemi ise 2022 yılında bir önceki yıla

kıyasla yüzde 115,5 artış yaşayarak 304,7 milyon TL seviyesinde gerçekleşmiştir.

2021 yılında bütçe giderleri içerisinde en yüksek paya sahip cari transferler kalemi, 2022 yılında önceki yıla kıyasla yüzde 132,4 artış göstererek 9.972,2 milyon TL seviyesine yükselmiştir. Bütçe giderleri içerisinde ikinci en yüksek paya sahip personel giderleri kalemi ise bir önceki yıla göre yüzde 89,6 artış göstererek 6.663,8 milyon TL seviyesine ulaşmıştır. 2022 yılında mal ve hizmet alım giderleri kalemi 2021 yılına kıyasla yüzde 120,6 artarak 1.666,4 milyon TL seviyesinde gerçekleşmiştir. Sermaye giderleri ve transferleri, faiz giderleri ve diğer giderler kalemlerinde ise sırasıyla 217,8 milyon TL, 7,5 milyon TL ve 442,5 milyon TL artış yaşanmıştır.

2021 yılında 954,7 milyon TL olarak gerçekleşen bütçe açığı, 2022 yılında yüzde 73,9 azalışla 248,8 milyon TL olarak gerçekleşmiştir.

Tablo 4.4: Bütçe Uygulama Sonuçları (Milyon TL)

|                            | 2021 Yılı Gerçekleşme             | 2022 Yılı Gerçekleşme | 2021-2022 Değişim (%) |               |
|----------------------------|-----------------------------------|-----------------------|-----------------------|---------------|
| <b>Gelirler</b>            | Vergi Gelirleri                   | 5.897,4               | 13.352,4              | 126,41        |
|                            | Vergi Dışı Gelirler               | 1.553,1               | 3.084,7               | 98,62         |
|                            | Alınan Bağış Yardım Krediler      | 1.839,5               | 3.805,9               | 106,90        |
|                            | Diğer Gelirler                    | 141,4                 | 304,7                 | 115,49        |
|                            | <b>Genel Toplam</b>               | <b>9.431,4</b>        | <b>20.547,7</b>       | <b>117,86</b> |
| <b>Giderler</b>            | Cari Transferler                  | 4.290,2               | 9.972,2               | 132,44        |
|                            | Personel Giderleri                | 3.514,1               | 6.663,8               | 89,63         |
|                            | Sermaye Giderleri ve Transferleri | 1.326,8               | 1.544,6               | 16,42         |
|                            | Mal ve Hizmet Alım Giderleri      | 755,5                 | 1.666,4               | 120,57        |
|                            | Faiz Giderleri                    | 282,3                 | 289,8                 | 2,66          |
|                            | Diğer Giderler                    | 217,2                 | 659,7                 | 203,73        |
|                            | <b>Genel Toplam</b>               | <b>10.386,1</b>       | <b>20.796,5</b>       | <b>100,23</b> |
| <b>Gelirler - Giderler</b> | <b>-954,7</b>                     | <b>-248,8</b>         | <b>-73,94</b>         |               |

Kaynak: Maliye Bakanlığı

## 4.5 FİNANSMAN DENGESİ

Bütçe gelirlerinden TC kredileri kaleminin çıkarılması suretiyle elde edilen toplam gelir rakamı ile bütçe giderleri arasındaki farka eşit olan finansman dengesi, 2022 yılı dördüncü çeyreğinde 947,5 milyon TL açık vermiştir. Bütçe açığının finansmanı için kullanılan TC kredileri 2022 yılı dördüncü çeyreğinde 632 milyon TL seviyesinde gerçekleşmiştir. 2022 yılının dördüncü çeyreğinde bir önceki yılın aynı dönemine göre yerel gelirler kalemi yüzde 128,3 artış yaşamış ve 5.822,5 milyon TL seviyesinde gerçekleşmiştir.

**Tablo 4.5: Finansman Dengesi (Milyon TL)**

|                                   | 2021           | 2022           |
|-----------------------------------|----------------|----------------|
|                                   | Ekim-Aralık    | Ekim-Aralık    |
| <b>Bütçe Gelirleri – TC Kredi</b> | <b>3.315,1</b> | <b>7.289,9</b> |
| <b>1. Yerel Gelirler</b>          | <b>2.550,2</b> | <b>5.822,5</b> |
| Vergi Gelirleri                   | 2.064,4        | 4.858,3        |
| Vergi Dışı Gelirler               | 475,9          | 863,9          |
| Diğer Gelirler                    | 9,9            | 100,3          |
| <b>2. Dış Yardımlar</b>           | <b>764,9</b>   | <b>1.467,4</b> |
| TC Yardımları                     | 764,9          | 1.467,4        |
| <b>Bütçe Giderleri</b>            | <b>3.817,4</b> | <b>8.237,4</b> |
| Cari Transferler                  | 1.402,6        | 3.786,4        |
| Personel Giderleri                | 1.204,0        | 2.573,4        |
| Sermaye Giderleri                 | 697,0          | 927,6          |
| Mal ve Hizmet Alım Giderleri      | 320,3          | 641,2          |
| Faiz Giderleri                    | 132,0          | 58,0           |
| Diğer Giderler                    | 61,5           | 250,8          |
| <b>Finansman Dengesi</b>          | <b>-502,3</b>  | <b>-947,5</b>  |
| <b>Finansman</b>                  | <b>172,5</b>   | <b>632,0</b>   |
| TC Kredileri                      | 172,5          | 632,0          |

Kaynak: Maliye Bakanlığı

2022 yılı dördüncü çeyreği itibarıyla oluşan bütçe rakamlarına göre, yerel gelirlerle bütçe giderlerini karşılama oranı yüzde 70,7 seviyesinde gerçekleşmiştir. Aynı oran 2021 yılı dördüncü çeyreğinde yüzde 66,8 seviyesinde gerçekleşmiştir.

**Grafik 4.4: Çeyrek Bazda Yerel Gelirlerin Bütçe Giderlerini Karşılama Oranı**

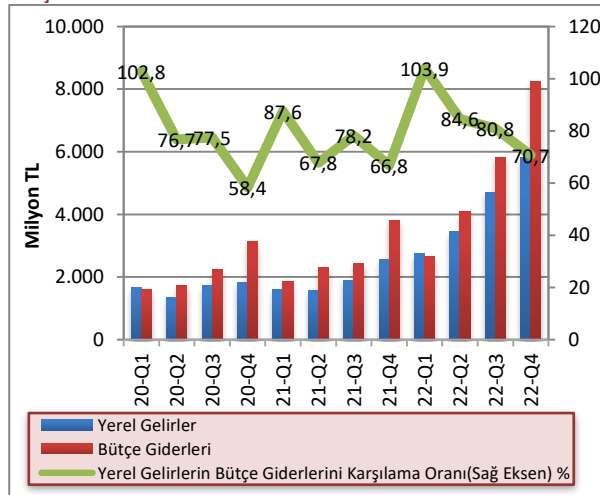

Kaynak: Maliye Bakanlığı

2022 yılı tamamında önceki yıla göre vergi gelirlerinde ve vergi dışı gelirlere sırasıyla yüzde 126,4 ve yüzde 98,6 artış yaşanmıştır. Enflasyondan arındırılarak yapılan hesaplamalarda, vergi gelirleri ve vergi dışı gelirler kalemleri toplamalarının yıllık değişimlerinde, 2017-2021 yılları arasındaki vergi gelirlerinde yüzde 2,5, vergi dışı gelirlere ise yüzde 8,4 ortalama reel küçülme olduğu görülmektedir. 2022 yılında ise önceki yıla göre vergi gelirleri ve vergi dışı gelirler toplamı reel olarak, sırasıyla yüzde 16,4 ve yüzde 2,1 büyüme göstermiştir. Buna bağlı olarak 2017-2021 yılları arasında reel olarak ortalama yüzde 3,5 daralma gösteren yerel gelirler toplamı, 2022 yılında bir önceki yıla göre reel olarak yüzde 13,4 büyüme göstermiştir.

Bütçe giderlerinin enflasyondan arındırılmasıyla yapılan hesaplamalarda 2017-2021 yılları arasında ortalama reel olarak yüzde 1 seviyesinde daralma olduğu görülmektedir. 2022 yılında ise bütçe giderleri 2021 yılına göre reel olarak yüzde 2,9 artış göstermiştir.

**Tablo 4.6: Yıllar İtibarıyla Bütçe Yerel Gelir – Gider Reel Değişimleri (%)**

|      | Vergi Gelirleri | Vergi Dışı Gelirler | Yerel Gelirler | Bütçe Giderleri |
|------|-----------------|---------------------|----------------|-----------------|
| 2014 | 13,52           | 7,38                | 12,01          | 4,98            |
| 2015 | 1,79            | -4,36               | -0,15          | -2,11           |
| 2016 | 6,62            | 13,46               | 8,25           | -1,91           |
| 2017 | 7,41            | -5,21               | 6,06           | 6,07            |
| 2018 | -6,06           | -24,29              | -9,74          | -21,43          |
| 2019 | 19,40           | 31,87               | 24,41          | 29,35           |
| 2020 | -17,17          | -20,54              | -19,30         | -1,92           |
| 2021 | -16,64          | -29,22              | -20,45         | -18,25          |
| 2022 | 16,40           | 2,11                | 13,37          | 2,94            |

Not: Reel değişimler ilgili yıl içinde gerçekleşen enflasyon oranından arındırılarak hesaplanmıştır.

Bütçe gelirlerinden TC yardım ve kredilerinin çıkarılması sonucu oluşan yerel gelirler toplamının bütçe giderlerini karşılama oranı 2022 yılında yüzde 80,5 seviyesinde gerçekleşmiştir. Bu oran 2019, 2020 ve 2021 yıllarında sırasıyla yüzde 88,8, yüzde 75,1 ve yüzde 73,1 seviyelerinde gerçekleşmiştir. Yerel gelirler ile bütçe giderleri arasındaki açığın giderilmesi için en önemli finansman kaynağı olan TC yardım ve krediler kaleminin bütçe giderlerini karşılama oranı 2022 yılında yüzde 18,3 seviyesinde gerçekleşmiştir. 2019, 2020 ve 2021 yıllarında ise bu oranın yüzde 7,5, yüzde 18,7 ve yüzde 17,7 seviyelerinde gerçekleştiği görülmektedir. Yerel gelirlerin bütçe giderlerini karşılama oranında 2010-2019 yılları arasında olumlu bir tablo ortaya çıksa da, Covid-19 salgınının ekonomik aktivite üzerinde yarattığı etkilere bağlı olarak 2020 ve 2021 yıllarında bu

tabloda bozulma meydana gelmiştir. 2022 yılında ise Covid-19 salgınının olumsuz etkilerinin azalmasıyla birlikte yerel gelirlerin bütçe giderlerini karşılama oranı yukarı yönlü bir değişim göstermiştir.

**Grafik 4.5: Yıllar İtibarıyla Yerel Gelirlerin Bütçe Giderlerini Karşılama Oranı**

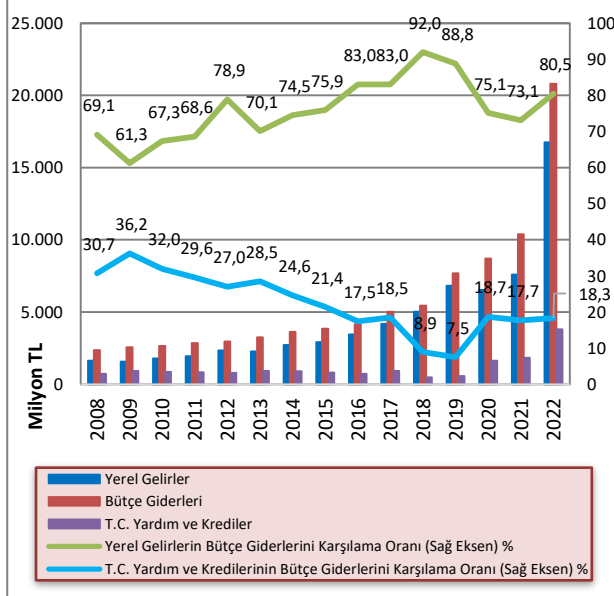

Kaynak: KKTCMB

\* Aksa için ihraç edilen özel tertip DİBS dâhil değildir.

Bütçe açığının kapatılmasında önemli bir kalem olarak kullanılan TC yardım ve kredilerinin ülkemiz GSYH'ye oranı incelendiğinde 2020 yılına kadar, yıllar itibarıyla bir düşüş yaşandığı görülmektedir. 2010 yılında yüzde 15,2 olan Türkiye Cumhuriyeti'nden alınan bağış, yardım ve kredilerin GSYH'ye oranı, 2020 sonu itibarıyla yüzde 7,6, 2021 sonu itibarıyla ise yüzde 6,1 seviyesinde gerçekleşmiştir. 2022 bütçe gerçekleşme verileri ve 2022 yılı GSYH hedef verisi kullanılarak, 2022 yılı için bu oranın yüzde 11,5 olduğu görülmektedir.

**Grafik 4.6: TC Yardım ve Kredilerinin GSYH'ye Oranı**

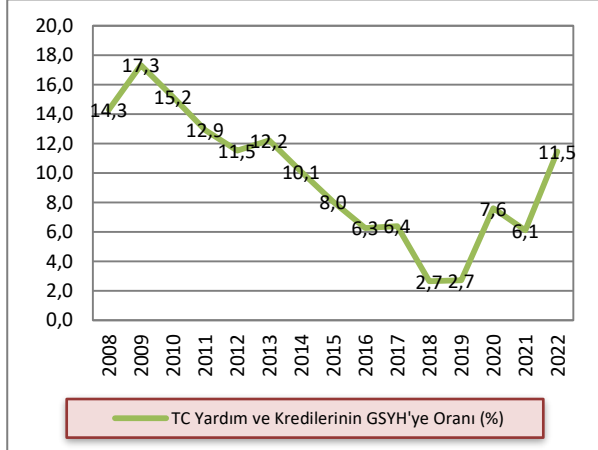

Kaynak: Maliye Bakanlığı, İstatistik Kurumu

Not: 2022 yılı için DPÖ'nün Orta Vadeli Plan (2020-2022) GSYH hedef rakamı kullanılmıştır.

2022 yılının dördüncü çeyreği içerisinde Devlet İç Borçlanma Senedi (DİBS) ihalesi yoluyla toplam 1.244,9 milyon TL borçlanılmış ve 678 milyon TL DİBS geri ödemesi yapılmıştır. 2022 yılı dördüncü çeyreği itibarıyla DİBS ve KVA yolu ile oluşan toplam iç borç stoku 1.883 milyon TL'dir. 2022 yılının dördüncü çeyreğinde Merkez Bankası tarafından Maliye Bakanlığı'na kısa vadeli avans kullanılmamıştır. 2022 yılının Ağustos ayından itibaren Hazine yabancı para cinsinden borçlanmaya başlamıştır. Yabancı para cinsinden yapılan borçlanmalarda kur riski üstlenmemek amacıyla borçlanılan miktarlar SWAP işlemi ile Türk lirasına dönüştürülerek kullanılmaktadır. Bu kapsamda dördüncü çeyrekte yapılan toplam DİBS ihracının tamamı yabancı para cinsindedir. DİBS ihraçları ve geri ödemeler göz önüne alındığı zaman 2022 yılı dördüncü çeyreği içinde Türk lirası ve yabancı para cinsinden net olarak 566,8 milyon TL borçlanılmıştır. 2022 yılı dördüncü çeyreğinde yabancı para cinsinden gerçekleştirilen toplam DİBS ihracının 319,8 milyon TL'si Toprak Ürünleri Kurumu'nun (TÜK), 151,4 milyon TL'si Sosyal Sigortalar Dairesi'nin, 18,9 milyon TL'si Cypfruvex İşletmecilik Ltd.'nin kısa vadeli finansman ihtiyacının karşılanması amacıyla ikrazen ihraç edilen Özel Tertip Hazine Bonosu'dur. İkrazen ihraç edilen hazine bonolarının bedellerinin, KKTC Maliye Bakanlığı'na aynı şartlarda geri ödenmesi için Toprak Ürünleri Kurumu, Sosyal Sigortalar Dairesi ve Cypfruvex ile KKTC Maliye Bakanlığı arasında ikraz sözleşmesi imzalanmaktadır. 2022 yılı dördüncü çeyreğinde yabancı para cinsinden gerçekleştirilen toplam DİBS ihracının 754,9 milyon TL'si ise Maliye Bakanlığı'nın kendi ihtiyacı için gerçekleştirilmiştir.

**Grafik 4.7: İlgili Çeyrek İçinde Yapılan DİBS İhracı ve Geri Ödemesi**

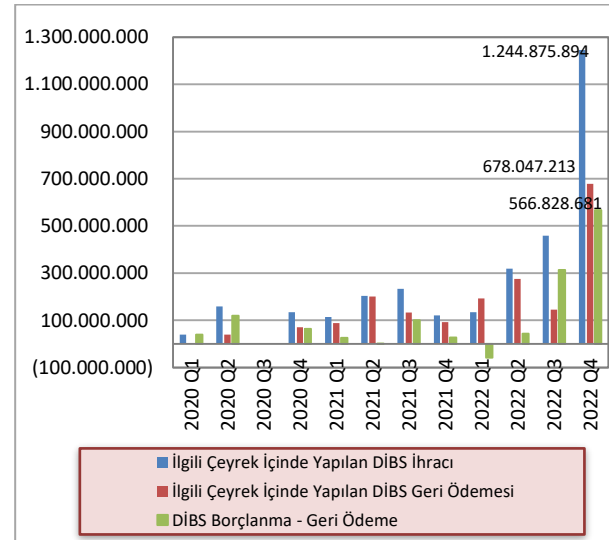

Kaynak: KKTCMB

\* Aksa için ihraç edilen özel tertip DİBS dâhil değildir.

2022 yılsonunda DİBS ve KVA yolu ile oluşan toplam iç borç stoku 1.883 milyon TL'dir. 2021 yılsonunda DİBS ve KVA yolu ile oluşan toplam iç borç stoku 878,9 milyon TL olarak gerçekleşmişti. 2022 yılında Merkez Bankası tarafından Maliye Bakanlığı'na 138 milyon TL kısa vadeli avans kullanılmıştır. 2022 yılsonu itibarıyla DİBS stoku 1.244,9 milyon, KVA bakiyesi ise 638,1 milyon TL'dir. 2022 yılsonu itibarıyla yabancı para cinsinden DİBS stoku 15.000.000 avro ve 51.551.870 ABD dolardır. 2022 yılsonunda hazinenin yabancı para DİBS stoku

25.250.000 ABD doları ve 15.000.000 avrodur. TÜK, Sosyal Sigortalar ve Cypfruvex için ihraç edilen yabancı para cinsinden DİBS stoku sırasıyla; 17.186.856 ABD doları, 8.104.274 ABD doları ve 1.010.740 ABD dolardır. 2022 yılı tamamında Türk lirası ve yabancı para cinsinden DİBS ihraçları yoluyla toplamda 2.158,1 milyon TL borçlanma, 1.292 milyon TL de geri ödeme yapılmış, net olarak 866,1 milyon TL borçlanma gerçekleştirilmiştir.

Grafik 4.8: Kurum Bazında DİBS Stoku ve KVA Bakiyesi

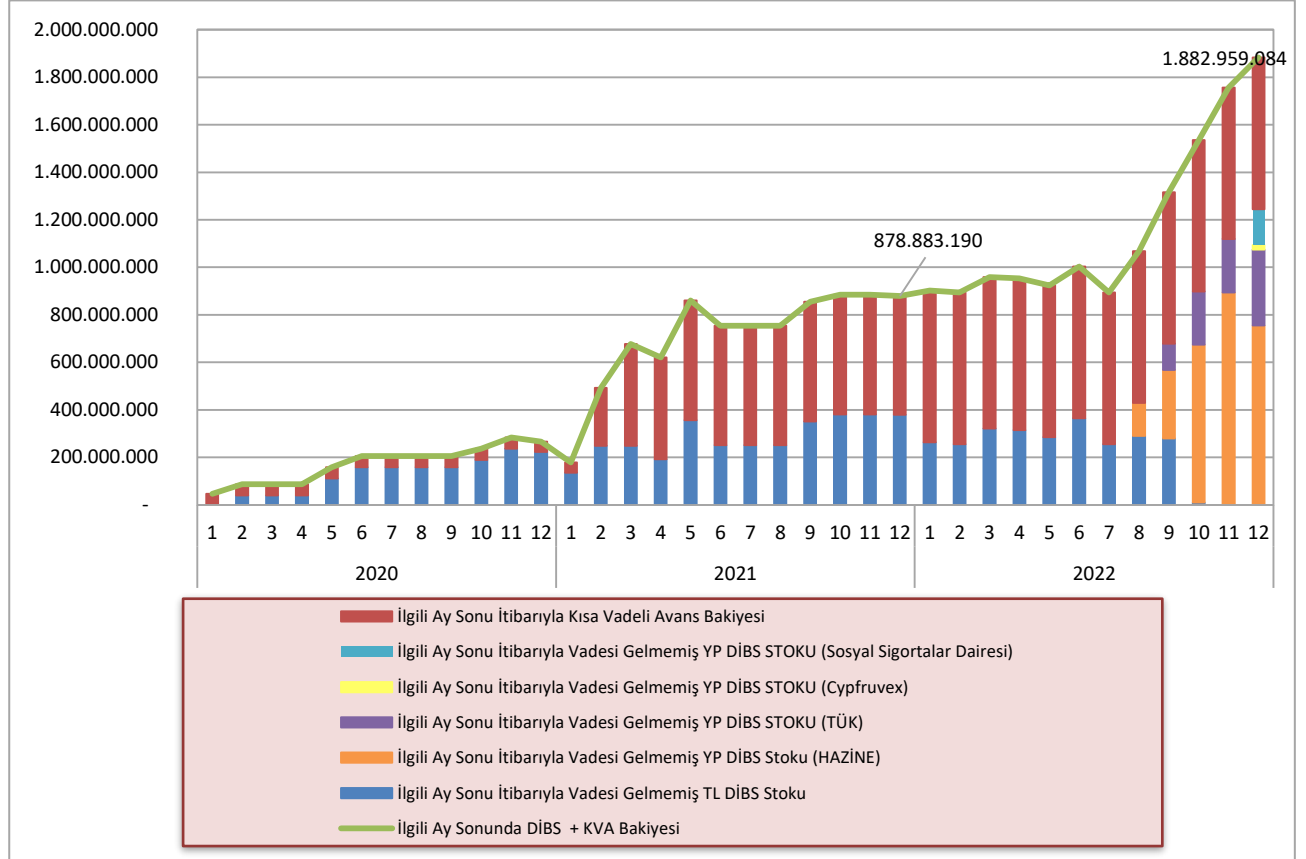

Kaynak: KKTÇMB

\* Aksa için ihraç edilen özel tertip DİBS dâhil değildir.

## 5 PARASAL VE FİNANSAL GELİŞMELER

### 5.1 BANKACILIK SEKTÖRÜNÜN GENEL GÖRÜNÜMÜ

#### 5.1.1 FİNANSAL DERİNLEŞME

2022 yılı dördüncü çeyrek finansal derinleşme rakamları bir önceki çeyreğe göre artış göstermiştir. Toplam brüt kredilerin GSYH'ye oranı yüzde 153,1'den yüzde 170,3'e, toplam aktiflerin GSYH'ye oranı yüzde 328,4'ten yüzde 377,2'ye, toplam mevduatın GSYH'ye oranı ise yüzde 272,6'dan yüzde 314'e yükselmiştir.

Grafik 5.1: Finansal Derinleşme (%)

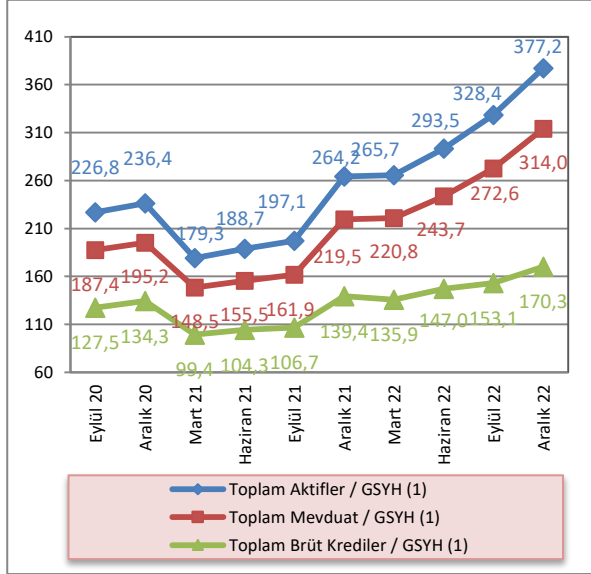

Kaynak: KTCMB, DPÖ, İstatistik Kurumu

Not: (1) 2022 yılı için DPÖ'nün GSYH hedef rakamı kullanılmıştır.

#### 5.1.2 BANKACILIK SEKTÖRÜNÜN PERFORMANS RASYOLARI

2022 yılı dördüncü çeyrekte, bankacılık sektörü nakit ve nakit benzeri kalemlerinin toplam aktifler içindeki payı bir önceki çeyreğe göre yüzde 32,97'den yüzde 34,02'ye yükselmiştir. Bu oran bir önceki yılın aynı döneminde yüzde 30,4 seviyesinde gerçekleşmiştir.

2022 yılı Eylül sonu itibarıyla yüzde 17,26 olan SYSR, 2022 yılının dördüncü çeyreğinde 1,93 puan azalarak yüzde 15,33 seviyesine gerilemiştir.

TGA'nın brüt krediler içindeki payı, 2022 yılının Aralık ayı sonunda bir önceki çeyrek döneme göre yüzde 3,76'dan yüzde 4,66'ya yükselmiştir.

Mevduatın krediye dönüşüm oranını gösteren brüt kredilerin mevduata oranı, 2022 yılının dördüncü çeyreğinde bir önceki çeyrek döneme göre 1,92 puan azalmış ve yüzde 54,24 seviyesinde gerçekleşmiştir.

2021 yılı Aralık ayında yüzde 52,74 seviyesinde olan brüt kredilerin aktif toplamı içerisindeki payı, 2022 yılının Aralık ayında yüzde 45,15 seviyesine gerilemiştir. Bir önceki çeyrek döneme göre ise 1,46 puan azalmıştır.

Brüt kredilerde 2022 yılı dördüncü çeyrekte bir önceki çeyrek döneme göre yüzde 11,24 artış gerçekleşmiştir. Önceki yılın aynı döneminde brüt kredilerde yüzde 30,65 artış olmuştur.

2022 yılı üçüncü çeyreğinde yüzde 11,87 artan mevduat, dördüncü çeyrekte yüzde 15,18'lik artış göstermiştir.

2022 yılı Eylül ayı sonu itibarıyla 11,83 olan finansal kaldıraç oranı, 2022 yılının dördüncü çeyreğinde 12,51 seviyesinde gerçekleşmiştir.

Tablo 5.1: Performans Rasyoları

|  | 2021  |       | 2022  |       |       |
|--|-------|-------|-------|-------|-------|
|  | Ara.  | Mar.  | Haz.  | Eyl.  | Ara.  |
| <b>Nakit ve Nakit Benzeri Kalemler / Top. Aktifler (%)</b> | 30,4  | 30,62 | 31,18 | 32,97 | 34,02 |
| <b>SYSR (%)</b>  | 16,66 | 17,50 | 17,67 | 17,26 | 15,33 |
| <b>TGA / Brüt Krediler (%)</b>                             | 3,77  | 3,72  | 3,69  | 3,76  | 4,66  |
| <b>Brüt Krediler / Top. Mevduat (%)</b>                    | 63,47 | 61,56 | 60,32 | 56,16 | 54,24 |
| <b>Brüt Krediler / Top. Aktifler (%)</b>                   | 52,74 | 51,14 | 50,07 | 46,61 | 45,15 |
| <b>Brüt Kredilerdeki Çeyrek Büyüme Hızı (%)</b>            | 30,65 | 7,51  | 8,14  | 4,16  | 11,24 |
| <b>Mevduattaki Çeyrek Büyüme Hızı (%)</b>                  | 35,6  | 10,86 | 10,35 | 11,87 | 15,18 |
| <b>Finansal Kaldıraç<sup>1</sup></b>                       | 12,18 | 11,89 | 11,80 | 11,83 | 12,51 |

Kaynak: KTCMB

Not: (1)Yabancı Kaynaklar / Toplam Özkaynaklar

### 5.1.3 BANKACILIK SEKTÖRÜNDE YOĞUNLAŞMA

2022 yılı dördüncü çeyrekte aktif büyüklüğü açısından en büyük beş bankanın sektör içindeki payı yüzde 54,26, ilk on bankanın payı ise yüzde 81,36'dır.

Aynı dönemde brüt krediler büyüklüğü açısından ilk beş bankanın sektör içindeki payı yüzde 56,71, ilk on bankanın payı ise yüzde 84,17 düzeyindedir.

Mevduat büyüklüğü açısından en büyük beş bankanın toplam mevduatlar içindeki payı yüzde 55,92, ilk on bankanın payı ise yüzde 82,33 seviyesindedir.

Bankalara borçlar kaleminin büyüklüğü açısından ilk beş bankanın sektör içindeki payı yüzde 74,05, ilk on bankanın payı ise yüzde 93,45 düzeyindedir.

Söz konusu dönemde özkaynaklar büyüklüğü açısından ilk beş bankanın toplam özkaynaklar içindeki payı yüzde 59,68, ilk on bankanın payı ise yüzde 86,12 seviyesinde gerçekleşmiştir.

Tablo 5.2: Bankacılık Sektöründe Yoğunlaşma (%)

| İlk Beş Bankanın Sektör İçindeki Payları | 2021   |       | 2022    |       |        |
|--|--------|-------|---------|-------|--------|
|  | Aralık | Mart  | Haziran | Eylül | Aralık |
| <b>Aktifler</b>                          | 54,58  | 54,56 | 55,01   | 54,90 | 54,26  |
| <b>Brüt Krediler</b>                     | 57,31  | 57,45 | 57,05   | 56,89 | 56,71  |
| <b>Mevduat</b>                           | 56,09  | 56,49 | 56,61   | 55,96 | 55,92  |
| <b>Bankalara Borçlar</b>                 | 69,98  | 76,03 | 78,66   | 79,67 | 74,05  |
| <b>Özkaynaklar</b>                       | 55,98  | 56,08 | 57,23   | 58,87 | 59,68  |
| İlk On Bankanın Sektör İçindeki Payları  |        |       |         |       |        |
| <b>Aktifler</b>                          | 81,45  | 81,06 | 80,64   | 80,74 | 81,36  |
| <b>Brüt Krediler</b>                     | 84,07  | 84,07 | 84,16   | 84,22 | 84,17  |
| <b>Mevduat</b>                           | 83,13  | 82,92 | 82,60   | 82,52 | 82,33  |
| <b>Bankalara Borçlar</b>                 | 92,72  | 94,81 | 96,85   | 96,33 | 93,45  |
| <b>Özkaynaklar</b>                       | 82,81  | 83,82 | 84,75   | 85,59 | 86,12  |

Kaynak: KKTCMB

### 5.1.4 BANKA, ŞUBE, PERSONEL VE ATM SAYISI

Bankacılık sektöründe faaliyet gösteren banka sayısı 2022 yılı Aralık ayı sonunda 21'dir. Sektördeki 21

bankanın 2'si kamu eliyle yönetilen banka, 14'ü özel sermayeli banka ve 5'i şube bankasıdır.

Tablo 5.3: Banka Sayısındaki Gelişmeler

|                                       | Ara.20    | Mar.21    | Haz.21    | Eyl.21    | Ara.21    | Mar.22    | Haz.22    | Eyl.22    | Ara.22    |
|---------------------------------------|-----------|-----------|-----------|-----------|-----------|-----------|-----------|-----------|-----------|
| <b>Kamu Eliyle Yönetilen Bankalar</b> | 2         | 2         | 2         | 2         | 2         | 2         | 2         | 2         | 2         |
| <b>Özel Sermayeli Bankalar</b>        | 14        | 14        | 14        | 14        | 14        | 14        | 14        | 14        | 14        |
| <b>Şube Bankaları</b>                 | 5         | 5         | 5         | 5         | 5         | 5         | 5         | 5         | 5         |
| <b>Toplam</b>                         | <b>21</b> | <b>21</b> | <b>21</b> | <b>21</b> | <b>21</b> | <b>21</b> | <b>21</b> | <b>21</b> | <b>21</b> |

Kaynak: KKTCMB

Sektörde hizmet sunum birimi olan banka şubesi sayısı, 2022 yılının dördüncü çeyreğinde 217'dir. Şube sayılarının banka gruplarına göre dağılımına bakıldığında, toplam şube sayısının yüzde 67,74'ünün

özel sermayeli bankalara, yüzde 17,51'inin şube bankalarına, yüzde 14,75'inin ise kamu eliyle yönetilen bankalara ait olduğu görülmektedir.

**Tablo 5.4: Şube ve Personel Sayılarının Gelişimi**

| Şube Sayısının Gelişimi (adet)        |              |              |              |              |              |              |              |              |              |
|---------------------------------------|--------------|--------------|--------------|--------------|--------------|--------------|--------------|--------------|--------------|
|                                       | Ara.20       | Mar.21       | Haz.21       | Eyl.21       | Ara.21       | Mar.22       | Haz.22       | Eyl.22       | Ara.22       |
| <b>Kamu Eliyle Yönetilen Bankalar</b> | 32           | 32           | 32           | 32           | 32           | 32           | 32           | 32           | 32           |
| <b>Özel Sermayeli Bankalar</b>        | 150          | 144          | 144          | 145          | 146          | 146          | 146          | 147          | 147          |
| <b>Şube Bankaları</b>                 | 39           | 39           | 39           | 38           | 37           | 37           | 38           | 38           | 38           |
| <b>Toplam</b>                         | <b>221</b>   | <b>215</b>   | <b>215</b>   | <b>215</b>   | <b>215</b>   | <b>215</b>   | <b>216</b>   | <b>217</b>   | <b>217</b>   |
| Personel Sayısının Gelişimi (kişi)    |              |              |              |              |              |              |              |              |              |
|                                       | Ara.20       | Mar.21       | Haz.21       | Eyl.21       | Ara.21       | Mar.22       | Haz.22       | Eyl.22       | Ara.22       |
| <b>Kamu Eliyle Yönetilen Bankalar</b> | 511          | 508          | 509          | 509          | 502          | 496          | 494          | 487          | 503          |
| <b>Özel Sermayeli Bankalar</b>        | 2.071        | 2.057        | 2.067        | 2.072        | 2.061        | 2.056        | 2.051        | 2.061        | 2.059        |
| <b>Şube Bankaları</b>                 | 536          | 531          | 528          | 528          | 536          | 549          | 578          | 574          | 583          |
| <b>Toplam</b>                         | <b>3.118</b> | <b>3.096</b> | <b>3.104</b> | <b>3.109</b> | <b>3.099</b> | <b>3.101</b> | <b>3.123</b> | <b>3.122</b> | <b>3.145</b> |

Kaynak: KKTCCMB

Sektörde istihdam edilen personel sayısı, Eylül 2022 - Aralık 2022 döneminde 23 kişi artarak 3.122'den 3.145'e yükselmiştir. Söz konusu personelin 503'ü kamu eliyle yönetilen bankalarda, 2.059'u özel sermayeli bankalarda ve 583'ü şube bankalarında çalışmaktadır. Bu dönemde, özel sermayeli bankaların personel sayısı 2.061'den 2.059'a gerilemiş, kamu eliyle yönetilen bankaların personel sayısı 487'den 503'e, şube bankalarının personel sayısı 574'ten 583'e yükselmiştir.

Aralık 2021 – Aralık 2022 arasındaki bir yıllık dönemde bankacılık sektöründe çalışan personel sayısı, 46 kişi artarak 3.099'dan 3.145'e yükselmiştir. Söz konusu dönemde personel sayısındaki değişim banka grupları bazında incelendiğinde, kamu eliyle yönetilen bankalar ve şube bankalarında çalışan personel sayısı artmış, özel sermayeli bankalardaki personel sayısı ise azalmıştır.

2022 yılının dördüncü çeyreğinde sektörde çalışan personelin yüzde 16'sının kamu eliyle yönetilen bankalara, yüzde 65,47'sinin özel sermayeli bankalara, yüzde 18,54'ünün ise şube bankalarına ait olduğu görülmektedir.

**Grafik 5.2: Personel ve Şube Sayısının Gelişimi**

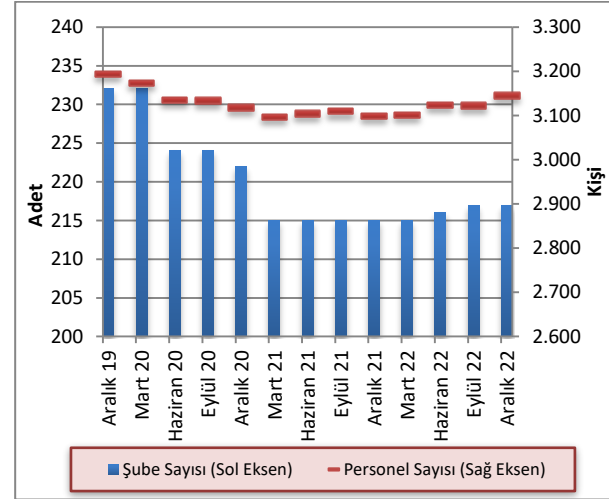

Kaynak: KKTCCMB

Sektörde faaliyet gösteren bankalara ait ATM sayısı 2022 yılı dördüncü çeyrek itibarıyla 572'dir. ATM sayılarının banka gruplarına göre dağılımına bakıldığında 278 ATM ile şube bankaları ilk sırada yer almaktadır. Şube bankalarını 238 ATM ile özel sermayeli bankalar, 56 ATM ile kamu eliyle yönetilen bankalar takip etmektedir. Aralık 2021- Aralık 2022 döneminde sektörde faaliyet gösteren bankalara ait ATM sayısı 553'ten 572'ye yükselmiştir.

**Tablo 5.5: ATM Sayısındaki Gelişmeler**

|                                       | Ara.21     | Mar.22     | Haz.22     | Eyl.22     | Ara.22     |
|---------------------------------------|------------|------------|------------|------------|------------|
| <b>Kamu Eliyle Yönetilen Bankalar</b> | 57         | 58         | 58         | 58         | 56         |
| <b>Özel Sermayeli Bankalar</b>        | 235        | 234        | 233        | 236        | 238        |
| <b>Şube Bankaları</b>                 | 261        | 262        | 261        | 274        | 278        |
| <b>Toplam</b>                         | <b>553</b> | <b>554</b> | <b>552</b> | <b>568</b> | <b>572</b> |

Kaynak: KKTCCMB



## 5.2 BANKACILIK SEKTÖRÜ KONSOLİDE BİLANÇOSU

2022 yılı Eylül ayı sonunda 109.134,2 milyon TL seviyesinde olan bankacılık sektörünün aktif toplamı, 2022 yılının Aralık ayı sonunda yüzde 14,84 artarak 125.331,6 milyon TL'ye yükselmiştir. İlgili dönemde, nakit ve nakit benzeri kalemlerde yüzde 18,47, MDC'de yüzde 26,33, brüt kredilerde yüzde 11,24, diğer aktiflerde ise yüzde 6,1 artış görülmüştür.

Aralık 2021 – Aralık 2022 döneminde sektörün toplam aktifleri yüzde 57,37 artmıştır. Aynı dönemde nakit ve nakit benzeri kalemler yüzde 76,07, brüt krediler yüzde 34,71, MDC ise yüzde 125,82 artış göstermiştir. İlgili dönemde mevduat yüzde 57,64, özkaynaklar ise yüzde 53,6 artmıştır.

Sektörün en önemli fon kaynağı olan mevduat, Eylül 2022 - Aralık 2022 döneminde yüzde 15,18, özkaynaklar ise yüzde 9,05 artmıştır.

Tablo 5.6: Bankacılık Sektörü Konsolide Bilançosu (Milyon TL)

|  | 2021            |                 | 2022            |                  | Yüzde Değişim    |                   |                   |
|--|-----------------|-----------------|-----------------|------------------|------------------|-------------------|-------------------|
|  | Aralık          | Mart            | Haziran         | Eylül            | Aralık           | 09/2022 - 12/2022 | 12/2021 - 12/2022 |
| <b>Nakit ve Nakit Benzeri Kalemler</b> | 24.213,2        | 27.036,1        | 30.404,8        | 35.986,0         | 42.632,9         | 18,47             | 76,07             |
| <b>MDC</b>                             | 6.838,7         | 8.405,2         | 9.786,2         | 12.224,6         | 15.443,2         | 26,33             | 125,82            |
| <b>Toplam Brüt Krediler</b>            | 42.006,0        | 45.161,9        | 48.836,3        | 50.868,3         | 56.587,2         | 11,24             | 34,71             |
| <b>Diğer Aktifler</b>                  | 6.585,1         | 7.702,5         | 8.499,4         | 10.055,3         | 10.668,3         | 6,10              | 62,01             |
| <b>Aktif/Pasif Toplamı</b>             | <b>79.643,0</b> | <b>88.305,7</b> | <b>97.526,7</b> | <b>109.134,2</b> | <b>125.331,6</b> | <b>14,84</b>      | <b>57,37</b>      |
| <b>Mevduat</b>                         | 66.179,1        | 73.368,1        | 80.962,9        | 90.576,0         | 104.324,5        | 15,18             | 57,64             |
| <b>Bankalara Borçlar</b>               | 4.253,6         | 4.217,5         | 4.652,3         | 5.148,6          | 6.081,6          | 18,12             | 42,98             |
| <b>Diğer Pasifler</b>                  | 3.169,4         | 3.868,8         | 4.293,6         | 4.900,5          | 5.646,6          | 15,22             | 78,16             |
| <b>Özkaynaklar</b>                     | 6.040,9         | 6.851,3         | 7.617,9         | 8.509,1          | 9.278,9          | 9,05              | 53,60             |

Kaynak: KKTCMB



### 5.2.1 AKTİF / PASİF YAPISINDAKİ GELİŞMELER

2022 yılının dördüncü çeyreğinde, sektörün aktif toplamı içerisindeki en büyük pay, yüzde 45,15 ile brüt kredilere aittir. Brüt kredileri sırasıyla yüzde 34,02'lik payla nakit ve nakit benzeri kalemler, yüzde 12,32'lik payla MDC ve yüzde 8,51'lik payla diğer aktifler kalemi takip etmektedir.

Bankacılık sektörü Aralık 2021 - Aralık 2022 dönemi aktif yapısını oluşturan kalemlerin payları yönünden değerlendirildiğinde; nakit ve nakit benzeri kalemler, MDC ve diğer aktifler kalemlerinin paylarında artış, brüt kredilerin payında ise azalış olduğu görülmektedir.

Aralık 2022 itibarıyla, pasif toplamının yüzde 83,24'ünü mevduat, yüzde 7,4'ünü özkaynaklar, yüzde 4,85'ini bankalara borçlar ve yüzde 4,51'ini ise diğer pasifler oluşturmaktadır.

Aralık 2021 - Aralık 2022 döneminde bankacılık sektörünün pasif yapısını oluşturan kalemler payları yönünden değerlendirildiğinde, özkaynaklar ve bankalara borçlar kaleminin payında azalış, mevduat ve diğer pasifler kalemlerinin paylarında ise artış olduğu görülmektedir.

Tablo 5.7: Bankacılık Sektörü Aktif / Pasif Kalemlerinin Yüzde Dağılımı (%)

| Aktif                                  | 2021          |               | 2022          |               |               |
|--|---------------|---------------|---------------|---------------|---------------|
|  | Aralık        | Mart          | Haziran       | Eylül         | Aralık        |
| <b>Nakit ve Nakit Benzeri Kalemler</b> | 30,40         | 30,62         | 31,18         | 32,97         | 34,02         |
| <b>MDC</b>                             | 8,59          | 9,52          | 10,03         | 11,20         | 12,32         |
| <b>Toplam Brüt Krediler</b>            | 52,74         | 51,14         | 50,07         | 46,61         | 45,15         |
| <b>Diğer Aktifler</b>                  | 8,27          | 8,72          | 8,72          | 9,21          | 8,51          |
| <b>Toplam</b>                          | <b>100,00</b> | <b>100,00</b> | <b>100,00</b> | <b>100,00</b> | <b>100,00</b> |
| <b>Pasif</b>                           |               |               |               |               |               |
| <b>Toplam Mevduat</b>                  | 83,09         | 83,08         | 83,02         | 83,00         | 83,24         |
| <b>Bankalara Borçlar</b>               | 5,34          | 4,78          | 4,77          | 4,72          | 4,85          |
| <b>Diğer Pasifler</b>                  | 3,98          | 4,38          | 4,40          | 4,49          | 4,51          |
| <b>Özkaynaklar</b>                     | 7,58          | 7,76          | 7,81          | 7,80          | 7,40          |
| <b>Toplam</b>                          | <b>100,00</b> | <b>100,00</b> | <b>100,00</b> | <b>100,00</b> | <b>100,00</b> |

Kaynak: KKTÇMB

Bankacılık sektörünün aktif toplamı Aralık 2022 döneminde bir önceki çeyrek döneme göre yüzde 14,84, 2021 yılının aynı döneminde ise bir önceki çeyrek döneme göre yüzde 34,08 artış göstermiştir. Aralık 2021- Aralık 2022 döneminde bankacılık sektörü aktif toplamında 45.688,6 milyon TL artış gerçekleşmiştir.

Grafik 5.3: Bankacılık Sektörünün Aktifleri ve Çeyrek Dönemlik Gelişimleri (%)

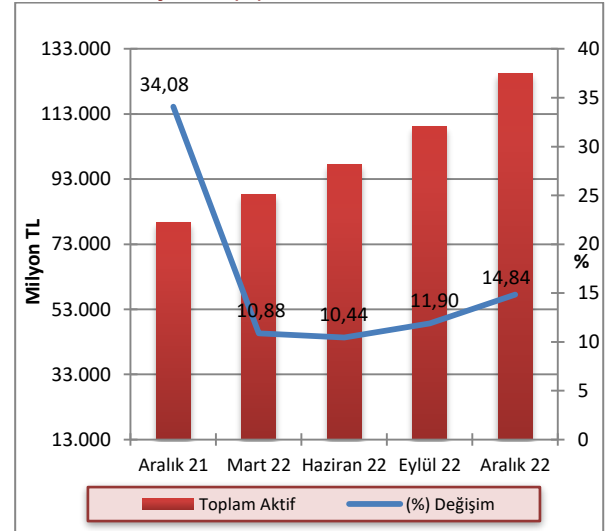

Kaynak: KKTÇMB

2022 yılının dördüncü çeyreğinde bir önceki çeyreğe kıyasla banka gruplarının aktif toplamındaki payları, özel sermayeli bankalarda yüzde 45,7'den yüzde 45,64'e, kamu eliyle yönetilen bankalarda yüzde 20,24'ten yüzde 19,47'ye gerilemiş, şube bankalarının payı ise yüzde 34,06'dan yüzde 34,89'a yükselmiştir. Aralık 2021 – Aralık 2022 döneminde ise, kamu eliyle yönetilen bankalar ve özel sermayeli bankalar grubunun payında azalış, şube bankaları grubunun payında ise artış görülmüştür.

Grafik 5.4: Banka Gruplarının Sektörün Aktif Toplamındaki Payları (%)

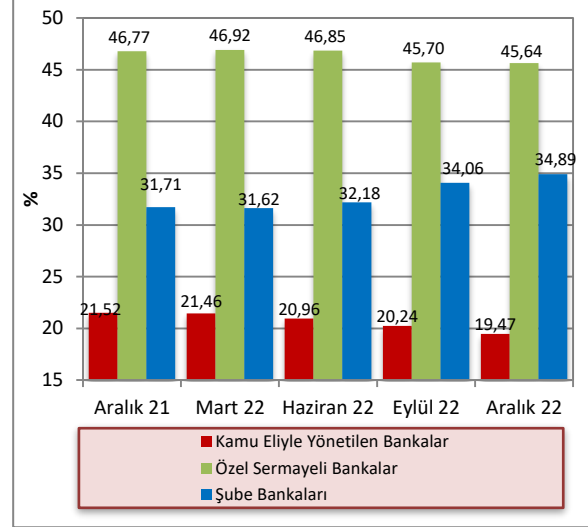

Kaynak: KKTÇMB

2022 yılının dördüncü çeyreğinde, bir önceki çeyrek döneme göre aktif toplamı kamu eliyle yönetilen bankalarda yüzde 10,46, özel sermayeli bankalarda yüzde 14,68 ve şube bankalarında yüzde 17,67 artmıştır.

Bir önceki yılın aynı dönemine göre ise, aktif toplamı kamu eliyle yönetilen bankalarda yüzde 42,36, özel sermayeli bankalarda yüzde 53,56, şube bankalarında ise yüzde 73,17 artmıştır.

Tablo 5.8: Banka Grupları Bazında Toplam Aktiflerin Gelişimi (Milyon TL)

|                                       | 2021            |                 | 2022            |                  | Yüzde Değişim    |                 |                 |
|---------------------------------------|-----------------|-----------------|-----------------|------------------|------------------|-----------------|-----------------|
|                                       | Aralık          | Mart            | Haziran         | Eylül            | Aralık           | 09/2022-12/2022 | 12/2021-12/2022 |
| <b>Kamu Eliyle Yönetilen Bankalar</b> | 17.140,0        | 18.949,6        | 20.444,4        | 22.089,6         | 24.400,5         | 10,46           | 42,36           |
| <b>Özel Sermayeli Bankalar</b>        | 37.248,9        | 41.434,2        | 45.695,6        | 49.877,9         | 57.198,4         | 14,68           | 53,56           |
| <b>Şube Bankaları</b>                 | 25.254,1        | 27.921,9        | 31.386,7        | 37.166,7         | 43.732,7         | 17,67           | 73,17           |
| <b>Toplam</b>                         | <b>79.643,0</b> | <b>88.305,7</b> | <b>97.526,7</b> | <b>109.134,2</b> | <b>125.331,6</b> | <b>14,84</b>    | <b>57,37</b>    |

Kaynak: KKTÇMB

2022 yılı Aralık ayı itibarıyla kredilerin TP ve YP dağılımına bakıldığında zaman TP kredilerin payının bir önceki çeyrek döneme göre yüzde 37,32'den yüzde 39,2'ye yükseldiği, YP kredilerin payının ise yüzde 62,68'ten yüzde 60,8'e gerilediği görülmektedir. TP

mevduatın payı Aralık 2022 itibarıyla bir önceki çeyrek döneme göre yüzde 19,64'ten yüzde 19,89'a yükselmiş, YP mevduatın payı ise yüzde 80,36'dan yüzde 80,11'e gerilemiştir.

Tablo 5.9: Krediler ve Mevduatın TP-YP Dağılımı (%)

|                 | 2021   |       |       |       | 2022    |       |       |       |        |       |
|-----------------|--------|-------|-------|-------|---------|-------|-------|-------|--------|-------|
|                 | Aralık |       | Mart  |       | Haziran |       | Eylül |       | Aralık |       |
|                 | TP     | YP    | TP    | YP    | TP      | YP    | TP    | YP    | TP     | YP    |
| <b>Krediler</b> | 37,68  | 62,32 | 36,47 | 63,53 | 36,37   | 63,63 | 37,32 | 62,68 | 39,20  | 60,80 |
| <b>Mevduat</b>  | 23,13  | 76,87 | 22,14 | 77,86 | 20,32   | 79,68 | 19,64 | 80,36 | 19,89  | 80,11 |

Kaynak: KKTÇMB

## 5.2.2 NAKİT VE NAKİT BENZERİ KALEMLER

Bankacılık sektörü nakit ve nakit benzeri kalemlerini oluşturan nakit değerler, merkez bankasından alacaklar, BPP işlemlerinden alacaklar ve bankalardan alacaklar kalemlerinin toplamı, 2022 yılının dördüncü çeyreğinde bir önceki çeyreğe göre yüzde 18,47 artarak 35.986 milyon TL'den 42.632,9 milyon TL'ye yükselmiştir.

Bu dönemde, nakit değerler kaleminde 118,9 milyon TL, merkez bankasından alacaklar kaleminde 2.468,5 milyon TL, BPP işlemlerinden alacaklar kaleminde

2.266,4 milyon TL, bankalardan alacaklar kaleminde ise 1.793,1 milyon TL artış gerçekleşmiştir.

2021 yılı Aralık ayı sonunda 24.213,2 milyon TL olan nakit ve nakit benzeri kalemler, 2022 yılı Aralık ayı sonunda 42.632,9 milyon TL seviyesine yükselmiştir. İlgili dönemde, nakit değerler 441,3 milyon TL, merkez bankasından alacaklar kalemi 3.517,9 milyon TL, BPP işlemlerinden alacaklar kalemi 9.506,6 milyon TL, bankalardan alacaklar kalemi ise 4.953,9 milyon TL artmıştır.

Tablo 5.10: Nakit ve Nakit Benzeri Kalemlerin Gelişimi (Milyon TL)

|                                     | 2021            |                 | 2022            |                 | Yüzde Değişim   |                   |
|-------------------------------------|-----------------|-----------------|-----------------|-----------------|-----------------|-------------------|
|                                     | Aralık          | Mart            | Haziran         | Eylül           | Aralık          | 09/2022 - 12/2022 |
| <b>Nakit Değerler</b>               | 709,4           | 779,2           | 951,0           | 1.031,8         | 1.150,7         | 11,52             |
| <b>Merkez Bankasından Alacaklar</b> | 9.185,3         | 9.913,8         | 10.108,5        | 10.234,7        | 12.703,2        | 24,12             |
| <b>BPP İşlemlerinden Alacaklar</b>  | 7.153,0         | 8.894,5         | 10.411,8        | 14.393,2        | 16.659,6        | 15,75             |
| <b>Bankalardan Alacaklar</b>        | 7.165,5         | 7.448,6         | 8.933,5         | 10.326,3        | 12.119,4        | 17,36             |
| <b>Toplam</b>                       | <b>24.213,2</b> | <b>27.036,1</b> | <b>30.404,8</b> | <b>35.986,0</b> | <b>42.632,9</b> | <b>18,47</b>      |

Kaynak: KKTCMB

Nakit ve nakit benzeri kalemler toplamı 2022 yılı dördüncü çeyreği sonunda bir önceki çeyreğe göre yüzde 18,47 artış göstermiştir. Nakit ve nakit benzeri kalemlerde Aralık 2021- Aralık 2022 döneminde 18.419,7 milyon TL artış gerçekleşmiştir.

Grafik 5.5: Nakit ve Nakit Benzeri Kalemlerin Çeyrek Dönemlere Göre Yüzde Değişimi

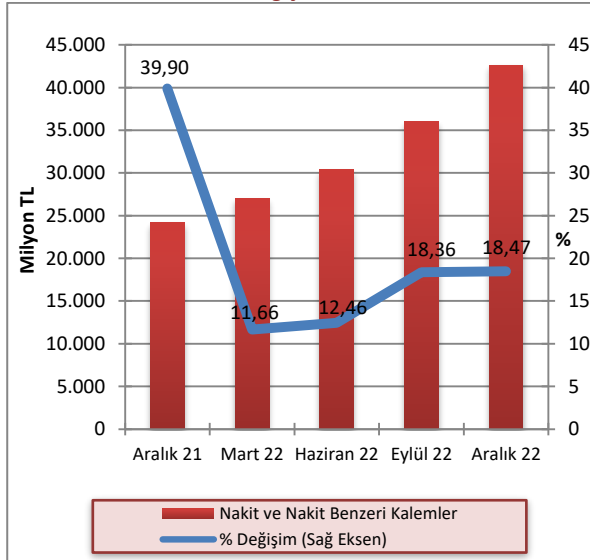

Kaynak: KKTCMB

2022 yılının dördüncü çeyreğinde banka gruplarının nakit ve nakit benzeri kalemlerindeki paylarında bir önceki çeyreğe kıyasla, kamu eliyle yönetilen bankalar ve şube bankaları grubunda artış, özel sermayeli bankalar grubunda ise azalış gerçekleşmiştir. Aralık 2021 - Aralık 2022 döneminde ise özel sermayeli bankalar ve kamu bankaları grubunda azalış, şube bankaları grubunda ise artış gerçekleşmiştir.

Grafik 5.6: Nakit ve Nakit Benzeri Kalemlerin Banka Gruplarına Göre Payları (%)

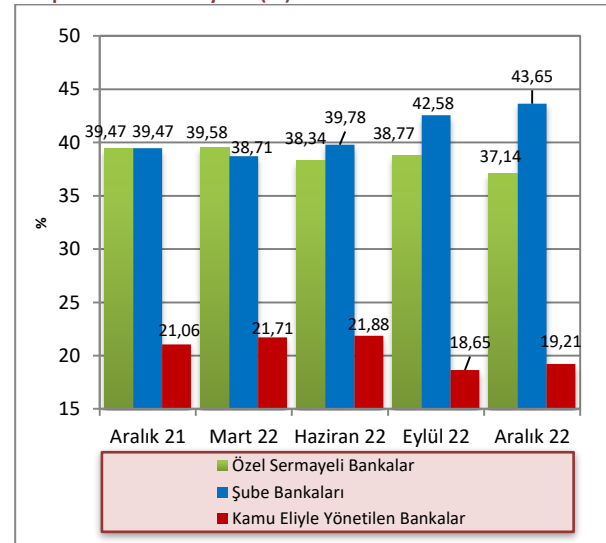

Kaynak: KKTCMB

## 5.2.3 KREDİLER

2022 yılı Aralık ayı itibarıyla 40.001,4 milyon TL olan işletme kredileri, geçmiş dönemlerde olduğu gibi krediler toplamı içinde birinci sırada yer almaktadır. Bunu, 9.376,5 milyon TL ile tüketici kredileri izlemektedir.

Aralık 2021 – Aralık 2022 döneminde işletme kredileri 30.433,5 milyon TL’den 40.001,4 milyon TL’ye, tüketici kredileri ise 7.472,4 milyon TL’den 9.376,5 milyon TL’ye yükselmiştir.

Tablo 5.11: Kredilerin Türlerine Göre Dağılımı (Milyon TL)

|   | 2021            |                 | 2022            |                 |                 |
|---|-----------------|-----------------|-----------------|-----------------|-----------------|
|   | Aralık          | Mart            | Haziran         | Eylül           | Aralık          |
| İşletme Kredileri                         | 30.433,5        | 32.764,9        | 35.361,6        | 36.259,2        | 40.001,4        |
| Tüketici Kredileri                        | 7.472,4         | 7.727,5         | 8.175,0         | 8.606,6         | 9.376,5         |
| Kredi Kartları                            | 1.004,6         | 1.049,3         | 1.320,1         | 1.504,1         | 1.770,5         |
| İskonto ve İştira Senetleri               | 564,5           | 673,2           | 796,0           | 901,9           | 1.115,8         |
| Diğer Yatırım Kredileri                   | 293,7           | 312,5           | 275,3           | 286,9           | 290,1           |
| İthalat Kredileri                         | 0,7             | 0,8             | 0,9             | 0,9             | 2,6             |
| Fon Kaynaklı Krediler                     | 38,9            | 45,0            | 50,3            | 55,3            | 55,7            |
| İhtisas Kredileri                         | 95,2            | 109,1           | 102,9           | 113,4           | 234,0           |
| İhracat Kredileri                         | 0,0             | 0,0             | 0,0             | 13,0            | 10,0            |
| KKTCMB Kaynaklı Krediler                  | 4,5             | 5,0             | 0,0             | 0,0             | 0,0             |
| KKTCMB Aracılığıyla Kullanılan Krediler   | 0,0             | 0,0             | 0,0             | 0,0             | 0,0             |
| Müşteri Adına Menkul Değer Alım Kredileri | 0,0             | 0,0             | 0,1             | 0,1             | 0,1             |
| İhracat Garantili Yatırım Kredileri       | 130,4           | 145,3           | 297,4           | 329,9           | 336,5           |
| Diğer Krediler                            | 382,4           | 647,2           | 655,5           | 885,7           | 754,2           |
| <b>Toplam Krediler</b>                    | <b>40.420,8</b> | <b>43.479,8</b> | <b>47.035,1</b> | <b>48.956,9</b> | <b>53.947,4</b> |

Kaynak: KKTCMB

Not: TGA dâhil değildir.

Brüt krediler 2022 yılı dördüncü çeyrekte bir önceki çeyreğe göre yüzde 11,24 artış göstermiştir. Brüt kredilerde Aralık 2021- Aralık 2022 döneminde 14.581,2 milyon TL artış gerçekleşmiştir.

Grafik 5.7: Brüt Kredilerin Gelişimi ve Çeyrek Dönemlik Yüzde Değişim

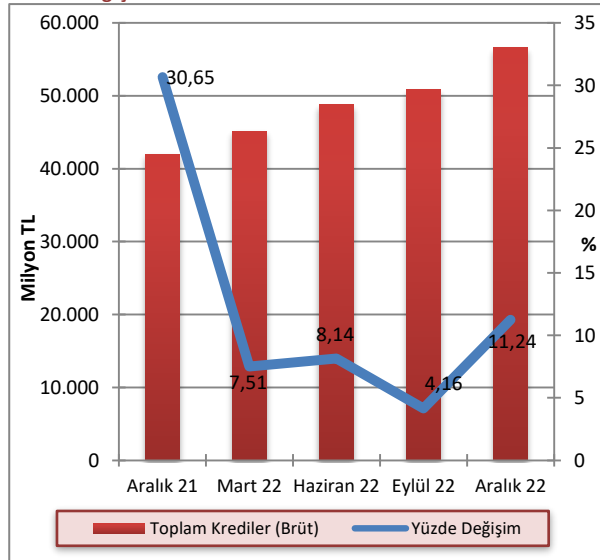

Kaynak: KKTCMB

2022 yılının dördüncü çeyreğinde kredilerin 21.147,1 milyon TL’si TP cinsinden, 32.800,3 milyon TL’si YP cinsindedir. Söz konusu dönemde, bir önceki çeyrek döneme göre TP cinsinden kredilerde yüzde 15,73, YP cinsinden kredilerde yüzde 6,9 artış gerçekleşmiştir.

Grafik 5.8: Bankacılık Sektörü Kredileri TP ve YP Ayrımı ve Çeyrek Dönemlik Yüzde Değişim

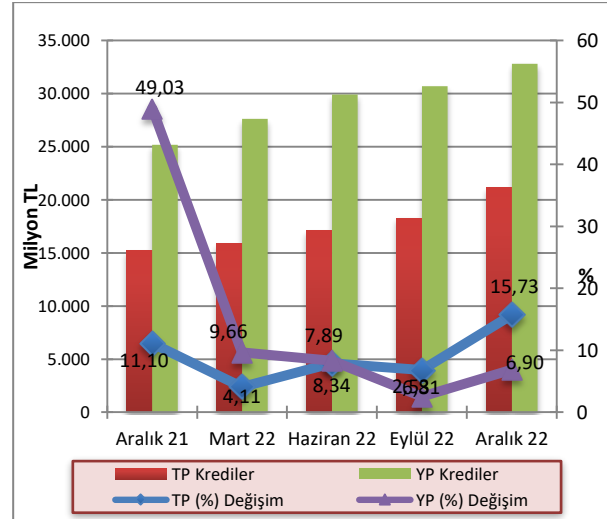

Kaynak: KKTCMB

Not: TGA dâhil değildir.

Brüt kredilerin banka gruplarına göre payları incelendiğinde, 2022 yılının dördüncü çeyreğinde bir önceki çeyreğe kıyasla kamu eliyle yönetilen bankaların payının yüzde 20,34'ten yüzde 20,76'ya, şube bankalarının payının ise yüzde 27,11'den yüzde 27,78'e yükseldiği, özel sermayeli bankaların payının ise yüzde 52,55'ten yüzde 51,46'ya gerilediği görülmektedir. Aralık 2021 - Aralık 2022 döneminde şube bankalarının payında artış yaşanırken, kamu eliyle yönetilen bankalar ve özel sermayeli bankaların payında ise azalış gerçekleşmiştir.

**Grafik 5.9: Banka Gruplarına Göre Brüt Kredilerin Payları (%)**

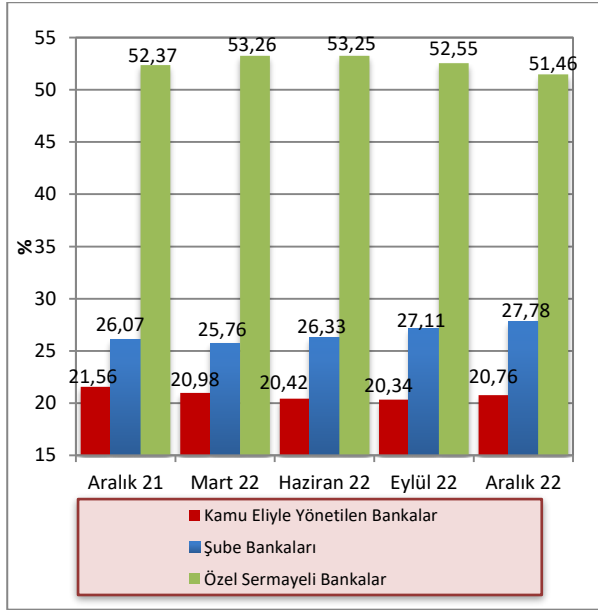

Kaynak: KKTCCMB

2022 yılı dördüncü çeyreği sonunda 100 bin TL'den büyük kredilerin toplam krediler içindeki payı yüzde 91,35 olmuştur. Söz konusu dönemde, kredi büyüklüklerinde ikinci sırayı yüzde 3,05'lik payla 11-50 bin TL dilimindeki krediler almaktadır. 51-100 bin TL ve 0-Bin TL tutarlarındaki krediler ise, toplam kredilerin sırasıyla yüzde 2,85 ve yüzde 1,43'ünü oluşturmaktadır. Sektördeki en düşük kredi kullanımı ise yüzde 1,32'lik payla 1-10 bin TL tutarındaki krediler diliminde gerçekleşmiştir.

**Grafik 5.10: Kredi Tutarlarının Toplam Krediler İçindeki Payı (%)**

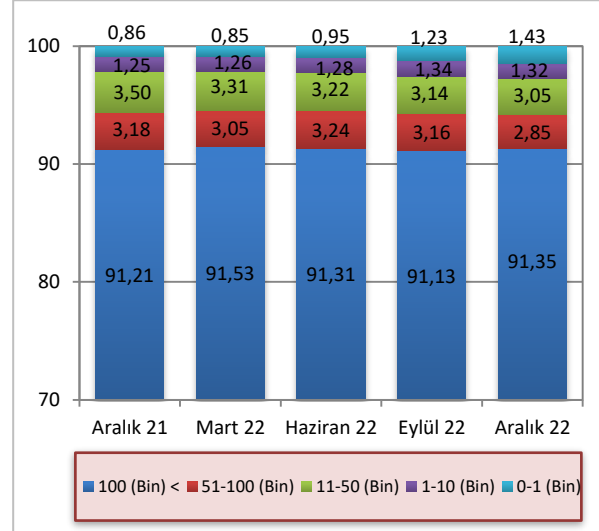

Kaynak: KKTCCMB

Not: TGA dâhil değildir.

2022 yılının dördüncü çeyreğinde bir önceki çeyrek döneme göre kısa vadeli krediler 13.433,2 milyon TL'den 15.303,3 milyon TL'ye, orta ve uzun vadeli krediler ise 35.523,7 milyon TL'den 38.644,1 milyon TL'ye yükselmiştir. Aralık 2021 – Aralık 2022 döneminde kısa vadeli kredilerde yüzde 46,38, orta ve uzun vadeli kredilerde ise yüzde 28,96 artış olmuştur.

**Grafik 5.11: Kredilerde Vade Yapısı (Milyon TL)**

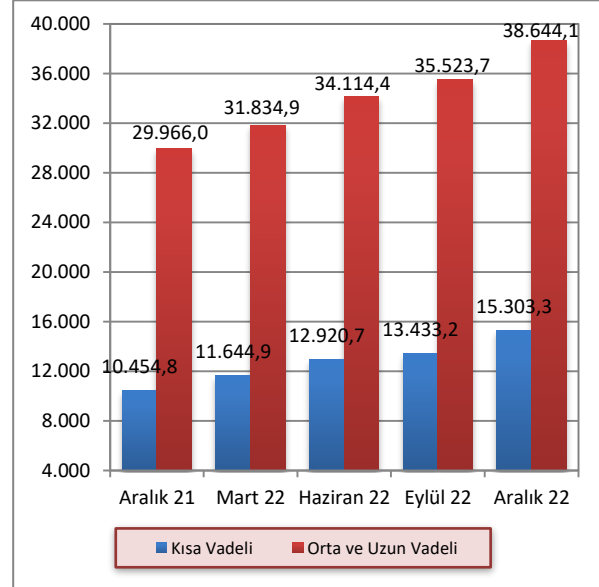

Kaynak: KKTCCMB

Not: Vadesi 1 yıla kadar olan krediler kısa vadeli olarak sınıflandırılmaktadır.

2022 yılı Aralık ayı itibarıyla bankacılık sektörü toplam kredilerinin yüzde 82,01'i özel sektöre, yüzde 17,99'u ise kamu sektörüne kullanılmıştır. Söz konusu dönemde kamu kesiminin kullandığı krediler bir önceki çeyreğe göre 8.860,0 milyon TL'den 9.707,1 milyon TL'ye, özel kesim kredileri ise 40.096,9 milyon TL'den 44.240,3 milyon TL'ye yükselmiştir.

Aralık 2021 – Aralık 2022 döneminde kamu kesimine kullanılan kredilerde yüzde 29,25, özel kesime kullanılan kredilerde ise yüzde 34,43 artış gerçekleşmiştir.

**Grafik 5.12: Kredilerde Kamu ve Özel Sektör Dağılımı (Milyon TL)**

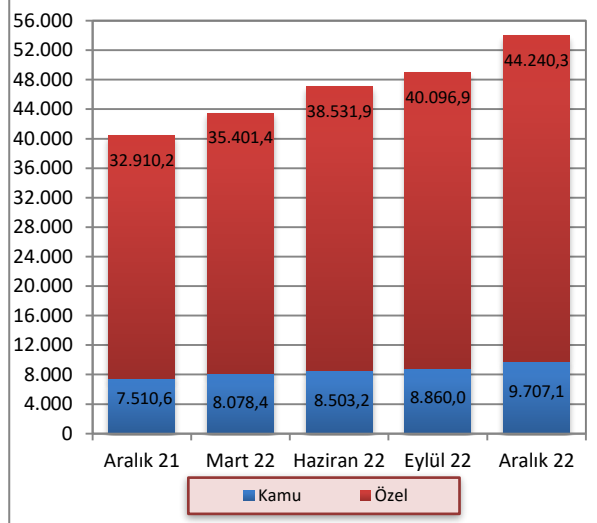

Kaynak: KTCMB

## 5.2.4 MENKUL DEĞERLER CÜZDANI

MDC, 2022 yılı Aralık ayında bir önceki çeyreğe göre yüzde 26,33 artış göstermiştir. MDC kaleminde 2021 yılı Aralık ayına göre bir yıllık dönemde ise 8.604,5 milyon TL yükseliş yaşanmıştır.

**Grafik 5.13: Menkul Değerler Cüzdanı Toplamları ve Çeyrek Dönemlik Yüzde Değişim**

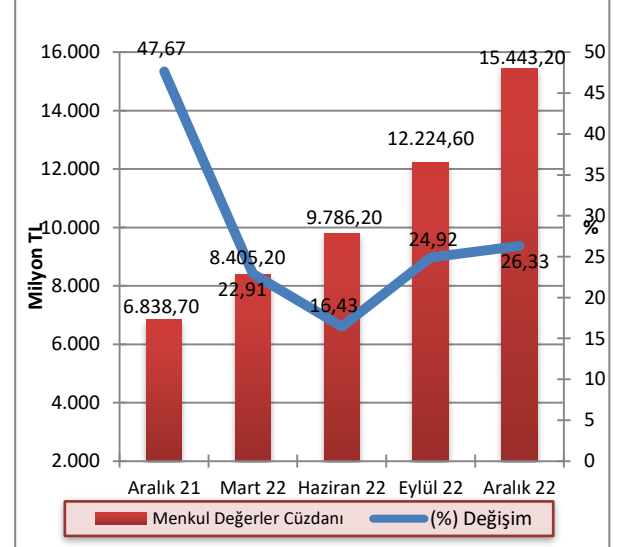

Kaynak: KTCMB

2022 yılının dördüncü çeyreği itibarıyla bir önceki çeyreğe kıyasla kamu eliyle yönetilen bankaların toplam MDC'deki payı yüzde 19,65'ten yüzde 16,01'e, şube bankalarının payı ise yüzde 42,38'den yüzde 38,78'e gerilemiş, özel sermayeli bankaların payı yüzde 37,97'den yüzde 45,21'e yükselmiştir. Aralık 2021 – Aralık 2022 döneminde kamu eliyle yönetilen bankalar ve şube bankalarının payında azalış, özel sermayeli bankaların payında ise artış gerçekleşmiştir.

**Grafik 5.14: Banka Gruplarına Göre Menkul Değerler Cüzdanının Payları (%)**

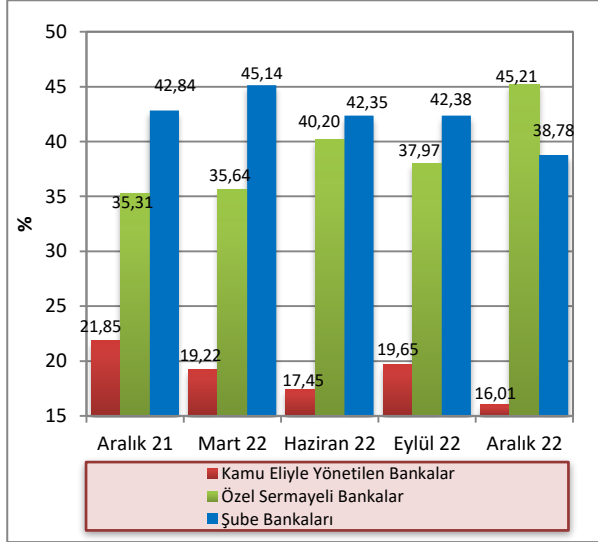

Kaynak: KKTCMB

## 5.2.5 MEVDUAT

Sektörün en önemli fon kaynağı olan mevduat, 2022 yılı dördüncü çeyreğinde bir önceki çeyreğe göre yüzde 15,18 artmıştır. Mevduat bir yıllık dönemde yüzde 57,64 artış göstermiş ve 2022 yılı Aralık ayı sonunda 104.324,5 milyon TL olmuştur.

2022 yılı Aralık ayı sonu itibarıyla, geçmiş dönemlerde olduğu gibi, mevduattaki en büyük payın 72.404,4 milyon TL ile tasarruf mevduatına ait olduğu görülmektedir. Bunu sırasıyla 25.888,3 milyon TL ile ticari mevduat, 4.367,7 milyon TL ile resmi mevduat izlemektedir. Aralık 2021 – Aralık 2022 döneminde, tasarruf mevduatında yüzde 52,73, ticari mevduatta yüzde 89,31, resmi mevduatta ise yüzde 15,02 artış gerçekleşmiştir.

**Tablo 5.12: Mevduatın Türlerine Göre Gelişimi (Milyon TL)**

|   | 2021            |                 | 2022            |                 | Yüzde Değişim    |                   |                   |
|---|-----------------|-----------------|-----------------|-----------------|------------------|-------------------|-------------------|
|   | Aralık          | Mart            | Haziran         | Eylül           | Aralık           | 09/2022 – 12/2022 | 12/2021 – 12/2022 |
| <b>Tasarruf</b>                               | 47.406,0        | 52.713,4        | 57.828,7        | 63.595,0        | 72.404,4         | 13,85             | 52,73             |
| <b>Ticari</b>                                 | 13.675,2        | 15.220,0        | 17.873,1        | 21.453,9        | 25.888,3         | 20,67             | 89,31             |
| <b>Resmi</b>                                  | 3.797,4         | 4.124,3         | 3.850,7         | 3.968,9         | 4.367,7          | 10,05             | 15,02             |
| <b>Diğer</b>                                  | 1.300,5         | 1.310,4         | 1.410,4         | 1.558,2         | 1.664,1          | 6,80              | 27,96             |
| <b>Toplam Mevduat</b>                         | <b>66.179,1</b> | <b>73.368,1</b> | <b>80.962,9</b> | <b>90.576,0</b> | <b>104.324,5</b> | <b>15,18</b>      | <b>57,64</b>      |
| <b>Bankalara Borçlar</b>                      | 4.253,6         | 4.217,5         | 4.652,3         | 5.148,6         | 6.081,6          | 18,12             | 42,98             |
| <b>Bankalara Borçlar Dâhil Toplam Mevduat</b> | <b>70.432,7</b> | <b>77.585,6</b> | <b>85.615,2</b> | <b>95.724,6</b> | <b>110.406,1</b> | <b>15,34</b>      | <b>56,75</b>      |

Kaynak: KKTCMB

Toplam mevduat 2022 yılının dördüncü çeyreğinde bir önceki çeyreğe göre yüzde 15,18 artış göstermiştir. Aralık 2021- Aralık 2022 döneminde mevduatta 38.145,4 milyon TL artış gerçekleşmiştir.

**Grafik 5.15: Mevduatın Gelişimi ve Çeyrek Dönemlik Yüzde Değişimi (%)**

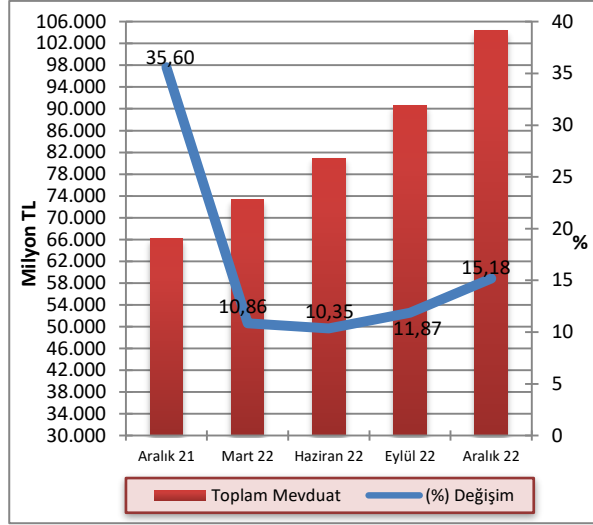

Kaynak: KKTCMB

2022 yılının dördüncü çeyreğinde mevduatın 20.751,9 milyon TL'sinin TP cinsinden, 83.572,6 milyon TL'sinin ise YP cinsinden oluştuğu gözlemlenmiştir. Söz konusu dönemde, bir önceki çeyrek döneme göre TP cinsinden mevduatta yüzde 16,67, YP cinsinden mevduatta ise yüzde 14,82 artış gerçekleşmiştir.

**Grafik 5.16: Mevduatın TP-YP Ayrımı ile Çeyrek Dönemlik Yüzde Değişimi**

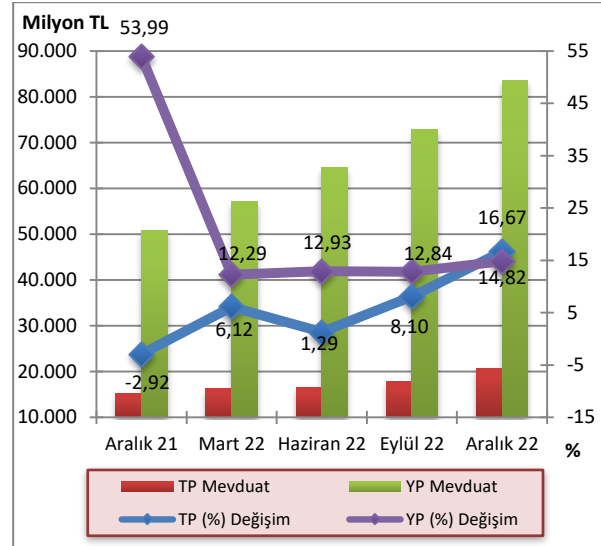

Kaynak: KKTCMB

2022 yılı Aralık ayı sonunda bir önceki çeyrek döneme göre kamu eliyle yönetilen bankaların TP mevduatında yüzde 10,94, YP mevduatında yüzde 12,24, özel sermayeli bankaların TP mevduatında yüzde 13,25, YP mevduatında yüzde 14,68, şube bankalarının TP mevduatında yüzde 25,27, YP mevduatında ise yüzde 16,54 artış görülmüştür.

**Tablo 5.13: Banka Grupları İtibarıyla Mevduatın Gelişimi (Milyon TL)**

|                                       | Eylül 2022      |                 |                 | Aralık 2022     |                 |                  | Yüzde Değişim<br>09/2022 - 12/2022 |              |              |
|---------------------------------------|-----------------|-----------------|-----------------|-----------------|-----------------|------------------|------------------------------------|--------------|--------------|
|                                       | TP              | YP              | Toplam          | TP              | YP              | Toplam           | TP                                 | YP           | Toplam       |
| <b>Kamu Eliyle Yönetilen Bankalar</b> | 5.314,6         | 12.910,5        | 18.225,1        | 5.895,9         | 14.490,2        | 20.386,1         | 10,94                              | 12,24        | 11,86        |
| <b>Özel Sermayeli Bankalar</b>        | 6.396,2         | 37.661,7        | 44.057,9        | 7.243,8         | 43.190,8        | 50.434,6         | 13,25                              | 14,68        | 14,47        |
| <b>Şube Bankaları</b>                 | 6.076,4         | 22.216,6        | 28.293,0        | 7.612,2         | 25.891,6        | 33.503,8         | 25,27                              | 16,54        | 18,42        |
| <b>Toplam Mevduat</b>                 | <b>17.787,2</b> | <b>72.788,8</b> | <b>90.576,0</b> | <b>20.751,9</b> | <b>83.572,6</b> | <b>104.324,5</b> | <b>16,67</b>                       | <b>14,82</b> | <b>15,18</b> |

Kaynak: KKTCMB



Bankacılık sektörü mevduatındaki vade yoğunluğu, 2022 yılı Aralık ayı itibarıyla önceki dönemlerde olduğu gibi yüzde 43,13'lük pay ile bir ay vadeli mevduat toplamındadır. Bir ay vadeli mevduatı, yüzde 27,66'lık pay ile vadesiz, yüzde 17,16'lık pay ile 3 ay vadeli, yüzde 9,35'lik pay ile bir yıl vadeli ve yüzde 2,7'lik pay ile 6 ay vadeli mevduat izlemektedir.

Mevduatın vade payı bir önceki çeyrek dönemle kıyaslandığında, vadesiz mevduatta 2,02 puan, 3 ay vadeli mevduatta 0,73 puan artış, 1 ay vadeli mevduatta 2,01 puan, 6 ay vadeli mevduatta 0,42 puan, 1 yıl vadeli mevduatta ise 0,31 puan azalış gerçekleşmiştir.

Aralık 2021 - Aralık 2022 döneminde vadesiz mevduat ve 3 ay vadeli mevduatın payı sırasıyla 8,1 ve 0,91 puan artmış, 1 ay vadeli, 6 ay vadeli ve 1 yıl vadeli mevduatın payları sırasıyla 6,54, 0,32 ve 2,14 puan azalmıştır.

Tablo 5.14: Mevduatın Vade Dağılımı (%)

|               | 2021          |               | 2022          |               | Değişim (Puan) |                 |                 |
|---------------|---------------|---------------|---------------|---------------|----------------|-----------------|-----------------|
|               | Aralık        | Mart          | Haziran       | Eylül         | Aralık         | 09/2022-12/2022 | 12/2021-12/2022 |
| Vadesiz       | 19,56         | 20,30         | 23,13         | 25,64         | 27,66          | 2,02            | 8,10            |
| 1 Ay Vadeli   | 49,67         | 49,60         | 47,91         | 45,14         | 43,13          | -2,01           | -6,54           |
| 3 Ay Vadeli   | 16,25         | 15,59         | 15,17         | 16,43         | 17,16          | 0,73            | 0,91            |
| 6 Ay Vadeli   | 3,02          | 3,57          | 3,53          | 3,12          | 2,70           | -0,42           | -0,32           |
| 1 Yıl Vadeli  | 11,49         | 10,93         | 10,26         | 9,66          | 9,35           | -0,31           | -2,14           |
| <b>Toplam</b> | <b>100,00</b> | <b>100,00</b> | <b>100,00</b> | <b>100,00</b> | <b>100,00</b>  |                 |                 |

Kaynak: KKTÇMB

Bankacılık sektöründe mevduatın büyüklüğüne göre dağılımına bakıldığı zaman 2022 yılı Aralık ayı sonu itibarıyla bir önceki çeyrek döneme göre 0-5 bin TL arası mevduat 333 milyon TL'den 1.383 milyon TL'ye, 5-10 bin TL arası mevduat 452,3 milyon TL'den 1.682 milyon TL'ye, 10-50 bin TL arası mevduat 3.321 milyon TL'den 5.001,7 milyon TL'ye, 50-100 bin TL arası mevduat

3.517,6 milyon TL'den 3.848,1 milyon TL'ye, 100 bin TL üzeri mevduat ise 82.952 milyon TL'den 92.410 milyon TL'ye yükselmiştir. 2022 yılının dördüncü çeyreğinde, 100 bin TL üzeri mevduatın toplam mevduat içindeki payı yüzde 88,58, 50-100 bin TL arası mevduatın toplam mevduat içindeki payı ise yüzde 3,69 olarak gerçekleşmiştir.

Tablo 5.15: Mevduatın Büyüklüğüne Göre Dağılımı (Hacim - Milyon TL, Adet - Hesap Adeti)

|                       | 2021            |                | 2022            |                  | 2021            |                  | 2022            |                  | 2021             |                  | 2022   |      |
|-----------------------|-----------------|----------------|-----------------|------------------|-----------------|------------------|-----------------|------------------|------------------|------------------|--------|------|
|                       | Aralık          |                | Mart            |                  | Haziran         |                  | Eylül           |                  | Aralık           |                  | Aralık |      |
|                       | Hacim           | Adet           | Hacim           | Adet             | Hacim           | Adet             | Hacim           | Adet             | Hacim            | Adet             | Hacim  | Adet |
| 0-5 bin TL            | 359,9           | 607.095        | 329,3           | 780.855          | 333,5           | 781.424          | 333,0           | 802.216          | 1.382,6          | 676.371          |        |      |
| 5-10 bin TL           | 395,3           | 54.584         | 418,6           | 57.028           | 429,1           | 58.552           | 452,3           | 60.946           | 1.682,0          | 58.919           |        |      |
| 10-50 bin TL          | 2.759,0         | 114.294        | 2.982,9         | 122.911          | 3.039,2         | 125.674          | 3.321,1         | 137.183          | 5.001,7          | 134.075          |        |      |
| 50-100 bin TL         | 3.219,0         | 45.113         | 3.339,2         | 46.535           | 3.364,5         | 47.249           | 3.517,6         | 49.252           | 3.848,1          | 49.660           |        |      |
| 100 bin TL Üzeri      | 59.445,9        | 120.919        | 66.298,1        | 128.196          | 73.796,6        | 135.985          | 82.952,0        | 144.544          | 92.410,1         | 148.474          |        |      |
| <b>Toplam Mevduat</b> | <b>66.179,1</b> | <b>942.005</b> | <b>73.368,1</b> | <b>1.135.525</b> | <b>80.962,9</b> | <b>1.148.884</b> | <b>90.576,0</b> | <b>1.194.141</b> | <b>104.324,5</b> | <b>1.067.499</b> |        |      |

Kaynak: KKTÇMB

Toplam mevduat ile brüt krediler arasında Eylül 2022 sonunda 39.707,7 milyon TL olan fark, 2022 yılı Aralık ayı sonunda 8.029,6 milyon TL artmış ve 47.737,3 milyon TL'ye yükselmiştir.

**Grafik 5.17: Mevduatlar, Brüt Krediler ve Fark**

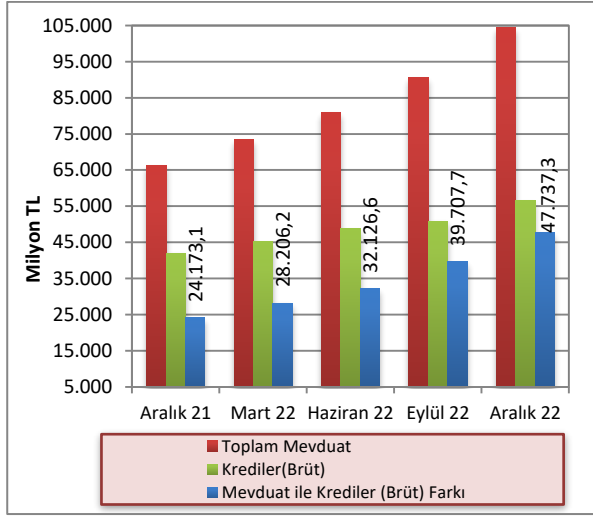

Kaynak: KKTCCMB

Bankacılık sektörünün derinliği ile aracılık fonksiyonunun göstergelerinden biri olan brüt kredilerin toplam mevduata oranı, 2022 yılının Eylül ayı sonunda yüzde 56,16 olarak gerçekleşmiş, 2022 yılının Aralık ayı sonunda ise yüzde 54,24 seviyesine gerilemiştir. Brüt kredilerin toplam mevduata oranı bir yıllık dönemde 9,23 puan azalmıştır.

2022 yılının Aralık ayı sonunda mevduatın kredilere dönüşüm oranı banka grupları bazında incelendiği zaman, özel sermayeli bankalar yüzde 57,74 ile ilk sırada yer almaktadır. Özel sermayeli bankaları yüzde 57,61'lik oranla kamu eliyle yönetilen bankalar takip etmektedir. Şube bankaları ise yüzde 46,92 dönüşüm oranına sahiptir.

**Grafik 5.18: Banka Grupları Bazında Mevduatın Kredilere (Brüt) Dönüşüm Oranı**

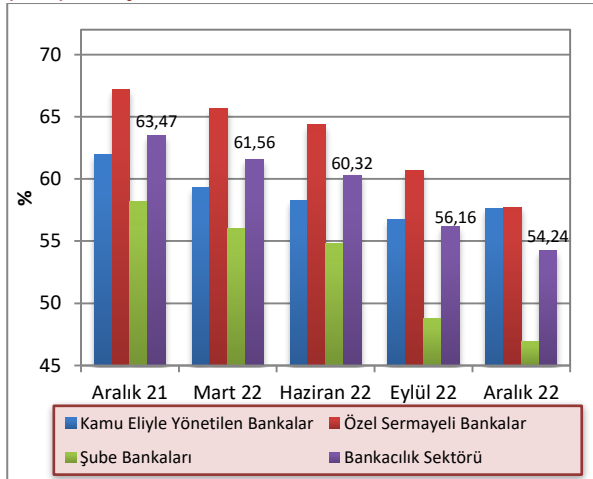

Kaynak: KKTCCMB

TP mevduatın, TGA hariç TP krediye dönüşüm oranı 2022 yılı Aralık ayı itibarıyla bir önceki çeyreğe göre yüzde 102,73'ten yüzde 101,9'a, YP mevduatın TGA hariç YP krediye dönüşüm oranı yüzde 42,16'dan yüzde 39,25'e gerilemiştir. TP ve YP mevduatın krediye dönüşüm oranı 2021 yılı Aralık ayında sırasıyla yüzde 99,49 ve yüzde 49,52 olarak gerçekleşmiştir. Buna göre son bir yılda YP mevduatın YP krediye dönüşüm oranında azalış yaşanmıştır.

**Grafik 5.19: TP ve YP Mevduatın Kredilere (TGA Hariç) Dönüşüm Oranı**

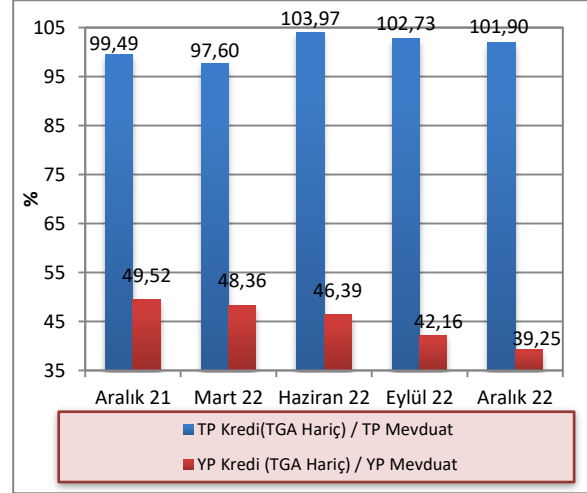

Kaynak: KKTCCMB

## 5.2.6 ÖZKAYNAKLAR

Sektörün istikrarı ve sağlıklı gelişmesi açısından büyük önem taşıyan özkaynaklar, bir önceki çeyreğe göre yüzde 9,05 artarak 2022 yılının dördüncü çeyreğinde 9.278,9 milyon TL düzeyine yükselmiştir.

Özkaynaklar Aralık 2021 – Aralık 2022 döneminde ise yüzde 53,6 artış göstermiştir. Bir yıllık dönemde sektörün ödenmiş sermayesi 773,7 milyon TL, yedek akçeleri ise 1.021,4 milyon TL artmıştır.

**Tablo 5.16: Özkaynakların Gelişimi (Milyon TL)**

|                                  | 2021           |                | 2022           |                |                |
|----------------------------------|----------------|----------------|----------------|----------------|----------------|
|                                  | Aralık         | Mart           | Haziran        | Eylül          | Aralık         |
| Ödenmiş Sermaye                  | 1.542,4        | 1.989,1        | 2.019,3        | 2.028,1        | 2.316,1        |
| Yedek Akçeler                    | 2.672,2        | 3.246,3        | 3.714,7        | 3.766,1        | 3.693,6        |
| Sabit Kıymet Yeniden             | 11,5           | 11,5           | 11,5           | 11,5           | 11,5           |
| Değerleme Fonu                   |                |                |                |                |                |
| Menkul Değerler Değer Artış Fonu | 378,5          | 479,8          | 498,4          | 510,8          | 554,4          |
| Dönem Kârı (Zararı)              | 1.436,3        | 532,9          | 1.311,7        | 2.192,6        | 2.703,3        |
| Geçmiş Yıllar Kârı (Zararı)      | 0,0            | 591,7          | 62,3           | 0,0            | 0,0            |
| <b>Toplam</b>                    | <b>6.040,9</b> | <b>6.851,3</b> | <b>7.617,9</b> | <b>8.509,1</b> | <b>9.278,9</b> |

Kaynak: KKTCCMB

Not: Geçmiş yıllar kârı yedek akçeler kaleminin içinde gösterilmeye başlanmıştır.

### 5.3 PARA ARZI

En dar tanımlı para arzı M1, 2022 yılının Eylül ayına göre 2022 yılı Aralık ayı sonunda yüzde 21,24 artmış, 28.312,7 milyon TL'den 34.326,7 milyon TL'ye yükselmiştir. M1 para arzında bir yıllık dönemde yüzde 97,86 artış olmuştur.

Eylül 2022 sonunda 92.082,7 milyon TL düzeyinde olan M2 tanımlı para arzı, 2022 yılının dördüncü çeyreğinde yüzde 15,02 artarak 105.913,6 milyon TL'ye yükselmiştir. M2 para arzı bir yıllık dönemde ise yüzde 57,95 artış göstermiştir.

M2 para arza resmi mevduat ve KKTC Merkez Bankası nezdindeki diğer mevduatın ilave edilmesiyle bulunan en geniş tanımlı para arzı M3, 2022 yılının dördüncü çeyreğinde bir önceki çeyreğe göre yüzde 15,69 artarak 96.243,4 milyon TL'den 111.344,3 milyon TL seviyesine yükselmiştir. M3'te bir önceki yılın aynı dönemine göre meydana gelen artış oranı ise yüzde 55,95'tir.

Tablo 5.17: Para Arzı Verileri (Milyon TL)

| Yıllar | Dönem | M1       | Yıllık Yüzde Değişim | M2        | Yıllık Yüzde Değişim | M3        | Yıllık Yüzde Değişim |
|--------|-------|----------|----------------------|-----------|----------------------|-----------|----------------------|
| 2018   | IV    | 5.726,7  | 30,05                | 26.846,9  | 26,75                | 28.868,4  | 26,67                |
| 2019   | I     | 6.297,8  | 30,49                | 29.051,7  | 27,17                | 31.226,9  | 27,50                |
|        | II    | 6.581,7  | 23,20                | 30.066,1  | 22,77                | 32.390,9  | 22,97                |
|        | III   | 6.775,1  | 8,49                 | 30.109,1  | 5,40                 | 33.243,7  | 8,29                 |
|        | IV    | 7.386,0  | 28,97                | 33.164,4  | 23,53                | 35.890,4  | 24,32                |
| 2020   | I     | 7.872,2  | 25,00                | 34.635,5  | 19,22                | 37.612,4  | 20,45                |
|        | II    | 8.529,4  | 29,59                | 35.839,0  | 19,20                | 38.294,3  | 18,23                |
|        | III   | 9.724,8  | 43,54                | 40.684,0  | 35,12                | 43.787,2  | 31,72                |
|        | IV    | 10.077,1 | 36,44                | 41.842,8  | 26,17                | 45.299,2  | 26,22                |
| 2021   | I     | 10.491,4 | 33,27                | 45.118,5  | 30,27                | 48.624,9  | 29,28                |
|        | II    | 11.257,1 | 31,98                | 47.658,2  | 32,98                | 50.639,9  | 32,24                |
|        | III   | 12.381,7 | 27,32                | 49.727,0  | 22,23                | 52.622,7  | 20,18                |
|        | IV    | 17.349,1 | 72,16                | 67.053,5  | 60,25                | 71.395,9  | 57,61                |
| 2022   | I     | 19.759,9 | 88,88                | 74.364,7  | 64,82                | 78.623,5  | 61,69                |
|        | II    | 23.814,8 | 111,55               | 82.490,8  | 73,09                | 86.691,6  | 71,19                |
|        | III   | 28.312,7 | 128,67               | 92.082,7  | 85,18                | 96.243,4  | 82,89                |
|        | IV    | 34.326,7 | 97,86                | 105.913,6 | 57,95                | 111.344,3 | 55,95                |

Kaynak: KKTCCMB

Önceki dönemlerde olduğu gibi, Aralık 2022 itibarıyla M2'deki en büyük payın yüzde 53,56 ile vadeli tasarruf mevduatında olduğu görülmektedir. Bunu sırasıyla, yüzde 32,41'lik payla M1, yüzde 12,73 ile vadeli ticari mevduat ve yüzde 1,3 ile diğer vadeli mevduat izlemektedir.

M2 içinde en büyük payı oluşturan vadeli tasarruf mevduatı, Aralık 2021 - Aralık 2022 döneminde 5,82 puan azalarak yüzde 59,38'den yüzde 53,56'ya gerilemiştir. Söz konusu dönemde, M2'nin diğer alt bileşenlerinden M1, yüzde 25,87'den yüzde 32,41'e yükselmiş, diğer vadeli mevduat yüzde 1,59'dan yüzde 1,3'e, vadeli ticari mevduat yüzde 13,15'ten yüzde 12,73'e gerilemiştir.

Grafik 5.20: M2'nin Bileşenlerinin Payları

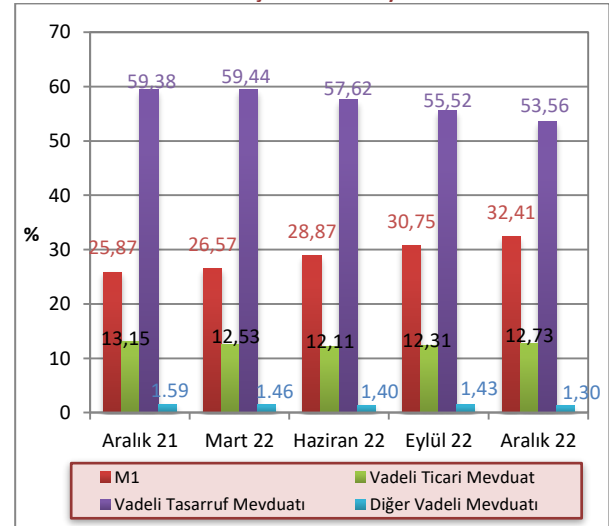

Kaynak: KKTCCMB

M3 tanımlı para arzının TP-YP yüzde dağılımı Aralık 2022 itibarıyla incelendiğinde, TP kalemlerinin M3 içindeki payının yüzde 21,06, YP kalemlerinin payının ise yüzde 78,94 olduğu görülmektedir. Bu paylar Aralık 2021 sonunda TP’de yüzde 24,97 YP’de ise yüzde 75,03 seviyesinde idi.

#### 5.4 BANKALARARASI PARA PİYASASI GENEL GÖRÜNÜM

KKTC Merkez Bankası bünyesinde faaliyet gösteren bankalar arası para piyasasında 2022 yılı dördüncü çeyrek itibarıyla TL’de 934, ABD dolarında 801, avroda 455 ve sterlinde 687 adet işlem gerçekleşmiştir. Söz konusu dönemde, TP cinsinden 162.591 milyon TL, YP cinsinden, 13.495 milyon ABD doları, 10.740 milyon avro ve 17.539 milyon sterlin tutarında işlem gerçekleşmiştir.

Grafik 5.21: M3’ün TP - YP Yüzde Dağılımı

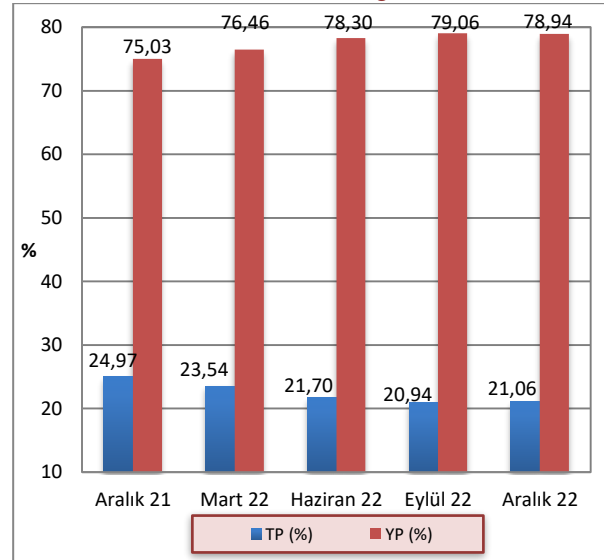

Kaynak: KKTCMB

Tablo 5.18: Gerçekleşen İşlem Hacmi (x1.000) ve Adedi

|          | TL    |             | ₺    |            | €    |            | £    |            |
|----------|-------|-------------|------|------------|------|------------|------|------------|
|          | Adet  | Hacim       | Adet | Hacim      | Adet | Hacim      | Adet | Hacim      |
| 2021- Q4 | 867   | 82.604.250  | 701  | 4.801.125  | 337  | 6.051.325  | 610  | 9.057.650  |
| 2022- Q1 | 1.040 | 101.732.950 | 783  | 6.819.825  | 315  | 6.825.750  | 622  | 9.380.000  |
| 2022- Q2 | 892   | 78.577.350  | 731  | 10.072.600 | 309  | 7.660.200  | 547  | 10.454.200 |
| 2022-Q3  | 890   | 89.653.500  | 774  | 10.856.025 | 426  | 9.631.600  | 656  | 14.348.275 |
| 2022-Q4  | 934   | 162.590.650 | 801  | 13.495.275 | 455  | 10.740.250 | 687  | 17.539.025 |

Kaynak: KKTCMB

2022 yılı dördüncü çeyrekte gerçekleşen BPP işlem hacimlerinin vadelerine göre yüzde dağılımlarına bakıldığında, TL’de yüzde 99,52, ABD dolarında, avroda ve sterlinde yüzde 100 oranlarında gecelik vadede işlem gerçekleştiği görülmektedir. Aynı dönemde bir haftalık

işlemlerin payı TL’de binde 1,4, iki haftalık işlemlerin payı TL’de binde 2,1, üç haftalık işlemlerin payı TL’de on binde 5, bir aylık işlemlerin payı ise TL’de on binde 8 olarak gerçekleşmiştir.

**Tablo 5.19: Gerçekleşen İşlem Hacmi (x1.000)**

|                | TL                 |         | ₺                 |         | €                 |         | £                 |         |
|----------------|--------------------|---------|-------------------|---------|-------------------|---------|-------------------|---------|
|                | Hacim              | Pay (%) | Hacim             | Pay (%) | Hacim             | Pay (%) | Hacim             | Pay (%) |
| <b>2021 Q4</b> | <b>82.604.250</b>  |         | <b>4.801.125</b>  |         | <b>6.051.325</b>  |         | <b>9.057.650</b>  |         |
| G              | 82.325.250         | 99,66   | 4.797.125         | 99,92   | 6.051.325         | 100,00  | 9.057.650         | 100,00  |
| 1H             | 176.000            | 0,21    | 2.000             | 0,04    |                   |         |                   |         |
| 2H             |                    |         |                   |         |                   |         |                   |         |
| 3H             |                    |         |                   |         |                   |         |                   |         |
| 1A             | 103.000            | 0,12    | 2.000             | 0,04    |                   |         |                   |         |
| 3A             |                    |         |                   |         |                   |         |                   |         |
| <b>2022 Q1</b> | <b>101.732.950</b> |         | <b>6.819.825</b>  |         | <b>6.825.750</b>  |         | <b>9.380.000</b>  |         |
| G              | 101.095.750        | 99,37   | 6.819.825         | 100,00  | 6.825.750         | 100,00  | 9.380.000         | 100,00  |
| 1H             | 371.200            | 0,36    |                   |         |                   |         |                   |         |
| 2H             |                    |         |                   |         |                   |         |                   |         |
| 3H             |                    |         |                   |         |                   |         |                   |         |
| 1A             | 263.000            | 0,26    |                   |         |                   |         |                   |         |
| 3A             | 3.000              |         |                   |         |                   |         |                   |         |
| <b>2022 Q2</b> | <b>78.577.350</b>  |         | <b>10.072.600</b> |         | <b>7.660.200</b>  |         | <b>10.454.200</b> |         |
| G              | 78.066.750         | 99,35   | 10.071.600        | 99,99   | 7.660.200         | 100,00  | 10.454.200        | 100,00  |
| 1H             | 362.600            | 0,46    |                   |         |                   |         |                   |         |
| 2H             | 66.000             | 0,08    |                   |         |                   |         |                   |         |
| 3H             |                    |         |                   |         |                   |         |                   |         |
| 1A             | 82.000             | 0,11    |                   |         |                   |         |                   |         |
| 3A             |                    |         | 1.000             | 0,01    |                   |         |                   |         |
| <b>2022 Q3</b> | <b>89.653.500</b>  |         | <b>10.856.025</b> |         | <b>9.631.600</b>  |         | <b>14.348.275</b> |         |
| G              | 88.818.000         | 99,07   | 10.855.525        | 100,00  | 9.631.500         | 100,00  | 14.348.275        | 100,00  |
| 1H             | 366.500            | 0,41    |                   |         |                   |         |                   |         |
| 2H             | 345.000            | 0,38    |                   |         |                   |         |                   |         |
| 3H             |                    |         |                   |         |                   |         |                   |         |
| 1A             | 124.000            | 0,14    | 500               |         | 100               |         |                   |         |
| 3A             |                    |         |                   |         |                   |         |                   |         |
| <b>2022 Q4</b> | <b>162.590.650</b> |         | <b>13.495.275</b> |         | <b>10.740.250</b> |         | <b>17.539.025</b> |         |
| G              | 161.817.750        | 99,52   | 13.495.275        | 100,00  | 10.740.150        | 100,00  | 17.539.025        | 100,00  |
| 1H             | 227.100            | 0,14    |                   |         |                   |         |                   |         |
| 2H             | 335.800            | 0,21    |                   |         |                   |         |                   |         |
| 3H             | 75.000             | 0,05    |                   |         |                   |         |                   |         |
| 1A             | 135.000            | 0,08    |                   |         | 100               |         |                   |         |
| 3A             |                    |         |                   |         |                   |         |                   |         |

Kaynak: KTCMB

Not: G:Gecelik

H:Haftalık

A:Aylık

2022 yılı dördüncü çeyreğinde gerçekleşen gecelik vadeli işlemlerde ortalama faiz oranları TL'de yüzde 14,32, ABD dolarında yüzde 1,24, avroda yüzde 0,62, sterlinde ise yüzde 0,79'dur. 1 haftalık işlemlerin

ortalama faiz oranları TL'de yüzde 16,69, iki haftalık işlemlerin ortalama faiz oranları TL'de yüzde 16,39, bir aylık işlemlerin ortalama faiz oranları TL'de yüzde 17,04, avroda ise yüzde 2,5 olarak gerçekleşmiştir.

Tablo 5.20: Ortalama Faiz Oranları (%)

|    | 2021 |       | 2022  |       |       |       |
|----|------|-------|-------|-------|-------|-------|
|    | Q4   | Q1    | Q2    | Q3    | Q4    |       |
| TL | G    | 14,11 | 14,16 | 13,33 | 14,25 | 14,32 |
|    | 1H   | 17,23 | 16,80 | 16,01 | 16,67 | 16,69 |
|    | 2H   |       |       | 15,67 | 16,29 | 16,39 |
|    | 3H   |       |       |       |       | 17,00 |
|    | 1A   | 18,13 | 17,99 | 16,55 | 17,34 | 17,04 |
|    | 3A   |       | 21,00 |       |       |       |
| \$ | G    | 0,50  | 0,50  | 0,61  | 1,20  | 1,24  |
|    | 1H   | 2,25  |       |       |       |       |
|    | 2H   |       |       |       |       |       |
|    | 3H   |       |       |       |       |       |
|    | 1A   | 1,00  |       |       | 1,50  |       |
|    | 3A   |       |       | 2,00  |       |       |
| €  | G    | 0,20  | 0,20  | 0,28  | 0,60  | 0,62  |
|    | 1H   |       |       |       |       |       |
|    | 2H   |       |       |       |       |       |
|    | 3H   |       |       |       |       |       |
|    | 1A   |       |       |       | 2,50  | 2,50  |
|    | 3A   |       |       |       |       |       |
| £  | G    | 0,30  | 0,30  | 0,39  | 0,75  | 0,79  |
|    | 1H   |       |       |       |       |       |
|    | 2H   |       |       |       |       |       |
|    | 3H   |       |       |       |       |       |
|    | 1A   |       |       |       |       |       |
|    |      |       |       |       |       |       |

Kaynak: KATILIMCI

Not: G:Gecelik

H:Haftalık

A:Aylık

## 5.5 KREDİ KARTLARI AZAMI FAİZ ORANLARI

20 Kasım 2014 tarih, 232 sayılı Resmi Gazete’de yayımlanarak yürürlüğe giren 58/2014 Sayılı “Banka Kartları ve Kredi Kartları Yasası”, kredi kartı işlemlerinde uygulanacak azami aylık akdi ve gecikme faiz oranlarını belirleme görev ve yetkisini KKTC Merkez Bankası’na vermiştir.

KKTC Merkez Bankası bu çerçevede kredi kartı azami aylık akdi ve gecikme faiz oranlarını ilk kez 2 Ocak 2015 tarihinde yayımlayarak yürürlüğe koymuştur.

KKTC Merkez Bankası tarafından belirlenerek yayımlanan kredi kartları azami aylık akdi ve gecikme faiz oranlarına ilişkin bilgi aşağıdaki tabloda sunulmuştur.

**Tablo 5.21: Kredi Kartları Azami Faiz Oranları (%)**

| Yürürlük Tarihi     | TP               |                     | YP               |                     |
|---------------------|------------------|---------------------|------------------|---------------------|
|                     | Azami Aylık Akdi | Azami Aylık Gecikme | Azami Aylık Akdi | Azami Aylık Gecikme |
| 02/01/2019 (RG 1)   | 3,40             | 3,90                | 1,18             | 1,68                |
| 01/04/2019 (RG 45)  | 3,22             | 3,72                | 1,18             | 1,68                |
| 01/07/2019 (RG 90)  | 3,18             | 3,68                | 1,20             | 1,70                |
| 01/10/2019 (RG 714) | 2,98             | 3,48                | 1,21             | 1,71                |
| 02/01/2020 (RG 1)   | 2,35             | 2,85                | 1,21             | 1,71                |
| 01/04/2020 (RG 56)  | 1,00             | 1,50                | 0,75             | 1,25                |
| 01/07/2020 (RG 123) | 1,00             | 1,50                | 0,75             | 1,25                |
| 01/10/2020 (RG 188) | 1,00             | 1,50                | 0,75             | 1,25                |
| 01/01/2021 (RG 238) | 1,95             | 2,45                | 1,13             | 1,63                |
| 01/04/2021 (RG 73)  | 2,29             | 2,79                | 1,09             | 1,59                |
| 01/07/2021 (RG 145) | 2,54             | 3,04                | 1,09             | 1,59                |
| 01/10/2021 (RG 219) | 2,60             | 3,10                | 1,09             | 1,59                |
| 01/12/2021 (RG 256) | 1,50             | 2,00                | 1,09             | 1,59                |
| 01/03/2022 (RG 34)  | 1,50             | 2,00                | 1,09             | 1,59                |
| 01/06/2022 (RG 110) | 1,99             | 2,49                | 0,93             | 1,43                |
| 01/09/2022 (RG 200) | 1,99             | 2,49                | 0,93             | 1,43                |
| 01/12/2022 (RG 280) | 1,99             | 2,49                | 0,93             | 1,43                |

Kaynak: KKTCMB





## 6 FİNANSAL İSTİKRAR ANALİZİ

### 6.1 SERMAYE YETERLİLİĞİ

2022 yılı dördüncü çeyreğinde sektörün sermaye yeterliliği standart rasyosu bir önceki çeyreğe göre 1,93 puan azalarak yüzde 10 olan yasal sınırın üzerinde, yüzde 15,33 düzeyinde gerçekleşmiştir.

2022 yılı Aralık ayı itibarıyla banka grupları bazında SYSR, kamu eliyle yönetilen bankalarda yüzde 16,28, özel sermayeli bankalarda yüzde 10,04 ve şube bankalarında yüzde 21,26 olarak gerçekleşmiştir. 2022 yılı Eylül ayında bu oranlar sırasıyla yüzde 20,9, 11,69 ve 22,72 seviyesinde gerçekleşmişti. Önceki yılın aynı dönemi ile karşılaştırıldığında 2022 Aralık ayı itibarıyla SYSR, kamu eliyle yönetilen bankalarda 4,62, özel sermayeli bankalarda 1,65 ve şube bankalarında 1,46 puan azalmıştır.

Grafik 6.1: Sermaye Yeterliliği Standart Rasyosu

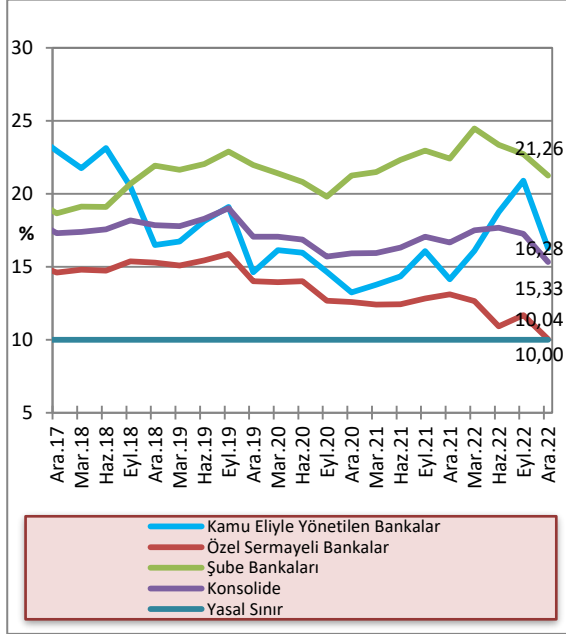

Kaynak: KKTCMB

Sektörün risk ağırlıklı varlıkları 2022 yılı Aralık ayı sonunda 2022 yılı Eylül ayı sonuna göre kıyaslandığında, yüzde 0 risk ağırlığı taşıyan varlıkların yüzde 16,6, yüzde 20 risk ağırlığı taşıyan varlıkların yüzde 34,6, yüzde 50 risk ağırlığı taşıyan varlıkların yüzde 5,8, yüzde 100 risk ağırlığı taşıyan varlıkların yüzde 21,8 arttığı görülmektedir. İlgili dönemde piyasa riski ve operasyonel risk toplamı bir önceki döneme göre 3.019,8 milyon TL artarak 12.491,5 milyon TL'ye yükselmiştir. Sektörün piyasa riski ve operasyonel risk toplamı bir yıllık dönemde (Aralık 2021 - Aralık 2022) 4.266,6 milyon TL artmıştır.

Tablo 6.1: Risk Ağırlıklı Varlıklar (Milyon TL)

|                                 | Ara.21   | Mar.22   | Haz.22   | Eyl.22   | Ara.22   | Yüzde Değişim (09/22-12/22) |
|---------------------------------|----------|----------|----------|----------|----------|-----------------------------|
| % 0                             | 25.879,5 | 32.013,0 | 35.339,3 | 47.425,1 | 55.295,5 | 16,6                        |
| % 20                            | 10.477,4 | 10.844,0 | 11.796,2 | 13.520,1 | 18.202,6 | 34,6                        |
| % 50                            | 16.964,6 | 19.390,9 | 19.632,4 | 24.057,8 | 25.463,2 | 5,8                         |
| % 100                           | 15.200   | 16.390,0 | 17.468,8 | 21.390,4 | 26.045,5 | 21,8                        |
| Piyasa Riski + Operasyonel Risk | 7.832,5  | 8.224,9  | 8.380,5  | 9.471,7  | 12.491,5 | 31,9                        |

Kaynak: KKTCMB

2022 yılı Eylül ayı itibarıyla 45.595 milyon TL olan risk ağırlıklı varlıkların ağırlıklı toplamı, 2022 yılının Aralık ayı sonunda 9.314 milyon TL artarak 54.909 milyon TL düzeyine yükselmiştir. Sektörün risk ağırlıklı varlıkları Aralık 2021 - Aralık 2022 döneminde yüzde 63,4 artmıştır.

Grafik 6.2: Risk Ağırlıklı Varlıklar

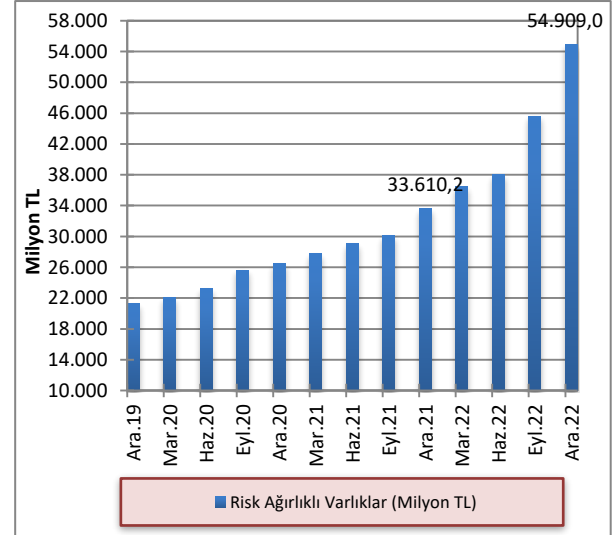

Kaynak: KKTCMB

2022 yılının sonu itibarıyla 2022 Eylül ayına göre toplam aktifler yüzde 14,84, toplam özkaynaklar ise yüzde 9,05 artmıştır. Toplam aktifler ve özkaynaklar önceki yılın aynı dönemine göre sırasıyla, yüzde 57,37 ve yüzde 53,6 artmıştır.

**Grafik 6.3: Toplam Özkaynaklar ve Toplam Aktiflerdeki Artış Oranları (Önceki Çeyreğe Göre)**

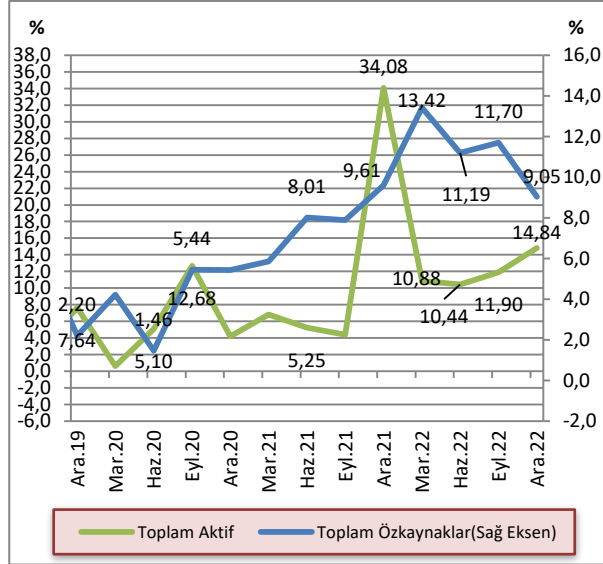

Kaynak: KTCMB

2021 yılının Eylül ayında yüzde 9,28 olarak gerçekleşen toplam özkaynakların toplam aktiflere oranı, Aralık ayı sonunda yüzde 7,58'e gerilemiştir. 2022 yılının Mart sonunda artmaya başlayan toplam özkaynakların toplam aktiflere oranı Haziran 2022 döneminde yüzde 7,81, Eylül 2022 döneminde yüzde 7,8 seviyesinde gerçekleşmiş, Aralık 2022 döneminde ise yüzde 7,4 seviyesine gerilemiştir.

**Grafik 6.4: Bankacılık Sektörünün Özkaynaklarının Toplam Aktiflere Oranı**

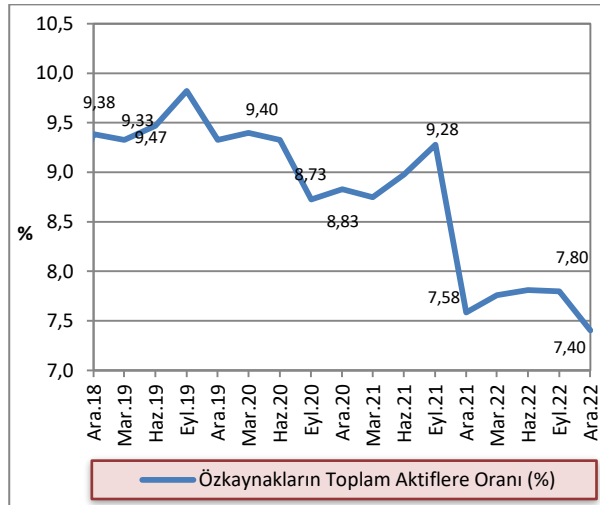

Kaynak: KTCMB

## 6.2 TAHSİLİ GECİKMİŞ ALACAKLAR

2022 yılının Eylül ayı sonu itibarıyla 1.911,4 milyon TL olan sektörün toplam tahsili gecikmiş alacakları, 2022 Aralık ayı sonu itibarıyla yüzde 38,10 artarak 2.639,7 milyon TL'ye yükselmiştir. Tahsili gecikmiş alacaklarda bir önceki yılın aynı dönemine göre yüzde 66,53 artış görülmüştür.

**Grafik 6.5: Tahsili Gecikmiş Alacakların Gelişimi**

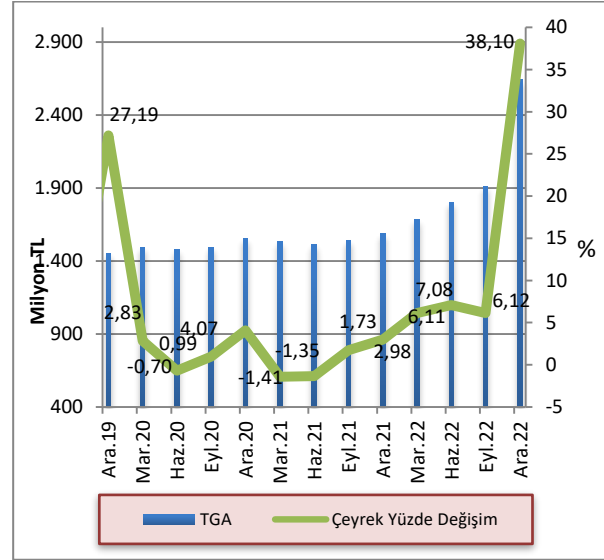

Kaynak: KTCMB

2022 yılı dördüncü çeyrek sonu itibarıyla kamu bankalarının ve şube bankalarının toplam TGA içindeki payları bir önceki çeyreğe göre azalmış, özel sermayeli bankaların ise TGA içerisindeki payı artmıştır. Buna göre, Eylül 2022 – Aralık 2022 döneminde kamu eliyle yönetilen bankaların payı yüzde 11,91’den yüzde 8,41’e, şube bankalarının payı yüzde 14,62’den yüzde 11,62’ye gerilemiş, özel sermayeli bankaların payı ise yüzde 73,46’dan, yüzde 79,97’ye yükselmiştir. Aralık 2021 – Aralık 2022 döneminde özel sermayeli bankaların toplam TGA içindeki payı yüzde 69,41’den yüzde 79,97’ye yükselmiş, kamu bankalarının payı yüzde 14,86’dan yüzde 8,41’e, şube bankalarının payı ise yüzde 15,73’ten yüzde 11,62’ye gerilemiştir.

Grafik 6.6: Banka Gruplarına Göre Takipteki Alacakların Dağılımı

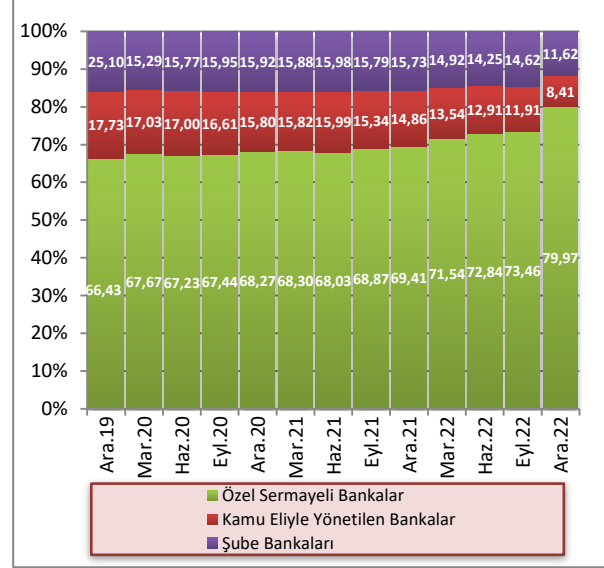

Kaynak: KKTÇMB

2022 yılının dördüncü çeyreğinde, toplam aktifler 125.331,63 milyon TL, toplam brüt krediler 56.587,15 milyon TL seviyesinde gerçekleşmiş, TGA'lar 2.639,7 milyon TL, özel karşılıklar 1.309,47 milyon TL olmuştur. Banka grupları bazında incelendiğinde, 2022 yılı Aralık ayında kamu eliyle yönetilen bankalarda toplam aktifler 24.400,51 milyon TL, toplam brüt krediler 11.744,93 milyon TL, TGA'lar 221,92 milyon TL, özel karşılıklar ise 215,17 milyon TL seviyesindedir.

Özel sermayeli bankalarda toplam aktifler 57.198,38 milyon TL, toplam brüt krediler 29.121,71 milyon TL, TGA'lar 2.111,06 milyon TL, özel karşılıklar 880,77 milyon TL düzeyindedir. Şube bankalarında toplam aktifler 43.732,74 milyon TL, toplam brüt krediler 15.720,51 milyon TL, TGA'lar 306,72 milyon TL, özel karşılıklar 213,53 milyon TL seviyesindedir.

Tablo 6.2: Banka Gruplarına Göre Seçilmiş Bazı Kalemlerin Gelişimi (Milyon TL)

|                                       | Toplam Aktifler  |                   |                   | Toplam Brüt Krediler |                  |                  | TGA             |                 |                | Özel Karşılıklar |                 |                 |
|---------------------------------------|------------------|-------------------|-------------------|----------------------|------------------|------------------|-----------------|-----------------|----------------|------------------|-----------------|-----------------|
|                                       | Haz.22           | Eyl.22            | Ara.22            | Haz.22               | Eyl.22           | Ara.22           | Haz.22          | Eyl.22          | Ara.22         | Haz.22           | Eyl.22          | Ara.22          |
| <b>Kamu Eliyle Yönetilen Bankalar</b> | 20.444,43        | 22.089,59         | 24.400,51         | 9.972,95             | 10.346,6         | 11.744,93        | 232,52          | 227,73          | 221,92         | 223,33           | 221,09          | 215,17          |
| <b>Özel Sermayeli Bankalar</b>        | 45.695,57        | 49.877,91         | 57.198,38         | 26.007,05            | 26.731,71        | 29.121,71        | 1.312,07        | 1.404,19        | 2.111,06       | 585,21           | 666,46          | 880,77          |
| <b>Şube Bankaları</b>                 | 31.386,67        | 37.166,71         | 43.732,74         | 12.856,33            | 13.790,03        | 15.720,51        | 256,65          | 279,49          | 306,72         | 208,35           | 229,72          | 213,53          |
| <b>Toplam</b>                         | <b>97.526,67</b> | <b>109.134,21</b> | <b>125.331,63</b> | <b>48.836,33</b>     | <b>50.868,34</b> | <b>56.587,15</b> | <b>1.801,24</b> | <b>1.911,41</b> | <b>2.639,7</b> | <b>1.016,89</b>  | <b>1.117,27</b> | <b>1.309,47</b> |

Kaynak: KKTÇMB

2020 yılı Mart ayından itibaren düşüş trendinde olan TGA dönüşüm oranı 2022 yılı Eylül ayından itibaren artmaya başlamış ve Aralık ayında yüzde 4,89 seviyesinde gerçekleşmiştir.

TGA için ayrılan özel karşılıkların toplam TGA'ya oranı 2022 yılı Eylül ayında yüzde 58,45 iken 2022 yılının Aralık ayında 8,8 puan azalarak yüzde 49,61 seviyesine gerilemiştir.

**Grafik 6.7: TGA Dönüşüm Oranı ve Özel Karşılık/TGA**

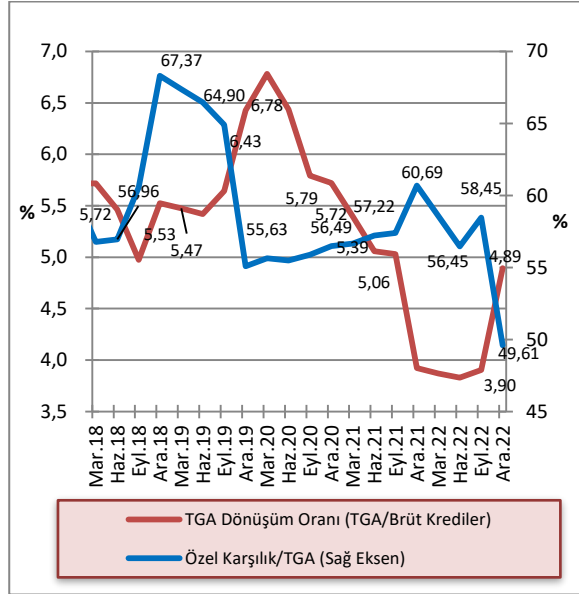

Kaynak: KKTCCMB

### 6.3 AKTİF VE ÖZKAYNAK KÂRLILIĞI

2022 yılı Eylül ayı sonunda yüzde 2,89 olan sektör aktif kârlılığı, 2022 yılı dördüncü çeyreğinde yüzde 2,67'ye, yüzde 37,13 olan özkaynak kârlılığı yüzde 34,66'ya gerilemiş, net faiz marjı ise yüzde 3,72'den yüzde 3,85'e yükselmiştir. Aralık 2021 - Aralık 2022 döneminde sektör aktif kârlılığı yüzde 2,41'den yüzde 2,67'ye, özkaynak kârlılığı yüzde 27,59'dan yüzde 34,66'ya, net faiz marjı yüzde 3,82'den yüzde 3,85'e yükselmiştir.

**Tablo 6.3: Aktif ve Özkaynak Kârlılığı ile Net Faiz Geliri Rasyoları (%)**

| Açıklama                              | 2021  |       |       | 2022  |       |
|---------------------------------------|-------|-------|-------|-------|-------|
|                                       | Ara.  | Mar.  | Haz.  | Eyl.  | Ara.  |
| <b>Aktif Kârlılığı<sup>1</sup></b>    | 2,41  | 2,46  | 2,73  | 2,89  | 2,67  |
| <b>Özkaynak Kârlılığı<sup>2</sup></b> | 27,59 | 29,43 | 33,67 | 37,13 | 34,66 |
| <b>Net Faiz Marj<sup>3</sup></b>      | 3,82  | 3,69  | 3,68  | 3,72  | 3,85  |

Kaynak: KKTCCMB

<sup>1</sup>. Aktif Kârlılığı: Net Kâr / Toplam Aktif

<sup>2</sup>. Özkaynak Kârlılığı: Net Kâr / Toplam Özkaynak

<sup>3</sup>. (Provizyon Sonrası Net Faiz Marjı + TGA Özel Provizyonu) / Toplam Aktif

Net Kâr: 12 aylık kümülatif toplam

Toplam Aktif: 12 aylık ortalama

Toplam Özkaynak: 12 aylık ortalama

Provizyon Sonrası Net Faiz Marjı + TGA Özel Provizyonu: 12 aylık kümülatif toplam

## EK A. EKONOMİK KARARLAR

Tablo A.1: Ekonomik Kararlar - KKTC Merkez Bankası

| Konu  | Tebliğ, Genelge ve Resmi Gazete'de Yayımlanan Yönetim Kurulu Kararları |        | Resmi Gazete |        |
|---|--|--------|--------------|--------|
|   | Tarih  | Numara | Tarih        | Numara |
| Kuzey Kıbrıs Türk Cumhuriyeti Bankacılık Yasası-İzne Tabi İşlemler Tebliği                        | 29.09.2022   | 1299   | 20.10.2022   | 244    |
| Bankaların Asgari Sermayesi Hakkında Değişiklik   | 29.09.2022   | 1301   | 24.10.2022   | 247    |
| Kredi Kartları Azami Aylık Akdi ve Azami Aylık Gecikme Faiz Oranları Değişikliği                  |  |        | 1.12.2022    | 280    |
| Bankaların Sermaye Yeterliliğinin Ölçülmesine ve Değerlendirilmesine İlişkin (Değişiklik) Tebliği | 22.11.2022   | 1310   | 7.12.2022    | 283    |
| Bankaların Özkaynaklarına İlişkin (Değişiklik) Tebliği  | 7.12.2022  | 1314   | 8.12.2022    | 284    |

**Tablo A.2: Ekonomik Kararlar – Yasal Düzenlemeler**

| Konu   | Yasa/Yasa Tasarısı/Yasa Önerisi |                  | Resmi Gazete |        |
|--|---------------------------------|------------------|--------------|--------|
|  | Tarih                           | Numara           | Tarih        | Numara |
| <b>Yasa Gücünde Kararnameler</b>   |                                 |                  |              |        |
| Kesinleştirilmiş Vergilerde Uzlaşma İle Ödeme Süresi Geldiği Halde Kısmen veya Tamamen Ödenmemiş Kamu Alacaklarının Tahsilatına İlişkin Yasa Gücünde Kararname | 1.11.2022                       | Ü(K-I)1204-2022  | 3.11.2022    | 258    |
| <b>Tüzükler</b>  |                                 |                  |              |        |
| Yerel İşgücü İstihdamının Desteklenmesi (Değişiklik No:6) Tüzüğü   | 1.11.2022                       | Ü(K-I) 1199-2022 | 2.11.2022    | 257    |
| Yerel İşgücü İstihdamının Desteklenmesi (Değişiklik No:6) Tüzüğü   | 14.11.2022                      | Ü(K-I)1543-2022  | 15.11.2022   | 268    |
| <b>Yasa Tasarısı</b>   |                                 |                  |              |        |
| Gelir Vergisi (Değişiklik) Yasa Tasarısı   |                                 |                  | 23.09.2022   | 223    |

## EK B. İSTATİSTİKİ VERİLER

**Tablo B.1: KKTCCMB Seçilmiş Bilanço Kalemleri (TL)**

| Tarih        | Likit Varlıklar | Krediler    | Diğer Aktifler | Aktif Toplamı         | Özkaynaklar   | Mevduatlar     | Yasal Karşılıklar | Diğer Pasifler | Pasif Toplamı         |
|--------------|-----------------|-------------|----------------|-----------------------|---------------|----------------|-------------------|----------------|-----------------------|
| 30 Eyl. 2018 | 11.073.132.669  | 172.557.057 | 2.684.160      | <b>11.248.373.886</b> | 445.771.689   | 3.717.146.751  | 2.052.867.163     | 5.032.588.283  | <b>11.248.373.886</b> |
| 31 Ara. 2018 | 10.499.595.834  | 61.335.607  | 294.637.228    | <b>10.855.568.669</b> | 480.942.598   | 3.917.979.147  | 1.885.311.620     | 4.571.335.304  | <b>10.855.568.669</b> |
| 31 Mar.2019  | 10.833.216.002  | 188.417.441 | 12.142.380     | <b>11.033.775.823</b> | 565.586.996   | 4.040.009.260  | 2.011.711.161     | 4.416.468.406  | <b>11.033.775.823</b> |
| 30 Haz. 2019 | 11.423.695.382  | 198.753.741 | 4.705.193      | <b>11.627.154.316</b> | 569.937.350   | 4.264.704.130  | 2.101.571.020     | 4.690.941.816  | <b>11.627.154.316</b> |
| 30 Eyl. 2019 | 12.024.932.318  | 188.602.841 | 99.806.315     | <b>12.313.341.474</b> | 574.939.219   | 4.069.005.293  | 2.134.892.647     | 5.534.504.315  | <b>12.313.341.474</b> |
| 31 Ara. 2019 | 12.816.365.963  | 50.103.991  | 612.537.467    | <b>13.479.007.421</b> | 589.827.556   | 4.568.214.697  | 2.350.769.024     | 5.970.196.144  | <b>13.479.007.421</b> |
| 31 Mar.2020  | 12.962.190.610  | 46.763.724  | 495.989.949    | <b>13.504.944.283</b> | 678.679.012   | 4.579.477.472  | 2.700.672.024     | 5.546.115.775  | <b>13.504.944.283</b> |
| 30 Haz. 2020 | 12.855.700.190  | 46.763.724  | 19.401.356     | <b>12.921.865.270</b> | 681.402.724   | 4.289.003.090  | 2.889.007.202     | 5.062.452.254  | <b>12.921.865.270</b> |
| 30 Eyl. 2020 | 15.359.430.508  | 52.012.879  | 34.655.533     | <b>15.446.098.920</b> | 682.771.674   | 5.397.934.136  | 3.183.661.686     | 6.181.731.424  | <b>15.446.098.920</b> |
| 31 Ara. 2020 | 16.353.005.072  | 51.791.967  | 279.486.590    | <b>16.684.283.629</b> | 719.302.337   | 5.468.896.150  | 2.930.655.027     | 7.565.430.115  | <b>16.684.283.629</b> |
| 31 Mar. 2021 | 16.798.728.605  | 248.862.975 | 346.890.300    | <b>17.394.481.880</b> | 805.485.172   | 5.526.562.169  | 3.175.733.887     | 7.886.700.652  | <b>17.394.481.880</b> |
| 30 Haz. 2021 | 17.830.514.206  | 503.423.458 | 229.660.370    | <b>18.563.598.034</b> | 809.107.488   | 5.967.117.859  | 3.375.004.675     | 8.412.368.012  | <b>18.563.598.034</b> |
| 30 Eyl. 2021 | 18.683.218.651  | 506.410.606 | 100.276.879    | <b>19.289.906.136</b> | 812.450.006   | 6.265.750.775  | 3.467.399.688     | 8.744.305.667  | <b>19.289.906.136</b> |
| 31 Ara. 2021 | 28.446.896.103  | 507.900.695 | 298.614.296    | <b>29.253.411.094</b> | 869.658.488   | 9.721.281.482  | 4.920.454.350     | 13.742.016.774 | <b>29.253.411.094</b> |
| 31 Mar. 2022 | 32.345.744.130  | 646.476.259 | 365.432.850    | <b>33.456.257.119</b> | 876.393.617   | 10.151.485.553 | 5.463.456.610     | 17.841.314.948 | <b>33.456.257.119</b> |
| 30 Haz. 2022 | 37.176.570.412  | 638.083.191 | 120.566.875    | <b>37.935.220.478</b> | 1.020.376.802 | 11.188.022.664 | 6.299.116.017     | 19.427.704.995 | <b>37.935.220.478</b> |
| 30 Eyl. 2022 | 42.713.142.726  | 638.083.191 | 323.850.699    | <b>43.675.076.616</b> | 1.040.506.323 | 10.412.683.315 | 6.806.071.426     | 25.415.815.552 | <b>43.675.076.616</b> |
| 31 Ara. 2022 | 51.065.484.220  | 638.083.191 | 1.318.718.119  | <b>53.022.285.530</b> | 1.163.375.168 | 13.932.982.685 | 7.989.843.275     | 29.936.084.402 | <b>53.022.285.530</b> |

Kaynak: KKTCCMB

Not: Mevduat toplamına bankalara borçlar kalemi dâhildir.



**Tablo B.2: KKTCCMB Likit Varlıklar (TL)**

| Tarih               | Nakit Değerler | Altın Deposu | Bankalar Nezdindeki Mevduat (TP) | Bankalar Nezdindeki Mevduat (YP) | Yurt Dışı Bankalar | MDC            | Toplam                |
|---------------------|----------------|--------------|----------------------------------|----------------------------------|--------------------|----------------|-----------------------|
| <b>30 Eyl. 2018</b> | 701.495.845    | 3.997.999    | 2.827.946.391                    | 7.539.692.434                    | 0                  | 0              | <b>11.073.132.669</b> |
| <b>31 Ara. 2018</b> | 596.636.956    | 5.503.526    | 2.886.583.754                    | 6.838.280.699                    | 0                  | 172.590.899    | <b>10.499.595.834</b> |
| <b>31 Mar. 2019</b> | 703.356.751    | 5.503.326    | 2.788.997.426                    | 7.087.363.508                    | 727.800            | 247.266.991    | <b>10.833.216.002</b> |
| <b>30 Haz. 2019</b> | 684.254.253    | 5.503.526    | 2.956.877.407                    | 7.386.165.087                    | 731.140            | 390.163.969    | <b>11.423.695.382</b> |
| <b>30 Eyl. 2019</b> | 695.057.549    | 5.503.526    | 3.258.721.464                    | 7.319.698.436                    | 90.233.033         | 655.718.310    | <b>12.024.932.318</b> |
| <b>31 Ara. 2019</b> | 604.203.296    | 7.318.980    | 3.647.687.308                    | 7.510.965.029                    | 332.867.787        | 713.323.563    | <b>12.816.365.963</b> |
| <b>31 Mar. 2020</b> | 426.840.059    | 7.318.980    | 3.537.260.461                    | 7.670.737.329                    | 178.859.125        | 1.141.174.656  | <b>12.962.190.610</b> |
| <b>30 Haz. 2020</b> | 851.174.116    | 7.318.980    | 3.480.507.658                    | 6.506.580.011                    | 849.420            | 2.009.270.005  | <b>12.855.700.190</b> |
| <b>30 Eyl. 2020</b> | 1.090.478.693  | 7.318.980    | 4.181.981.541                    | 6.350.544.980                    | 974.190            | 3.728.132.124  | <b>15.359.430.508</b> |
| <b>31 Ara. 2020</b> | 1.202.513.929  | 11.245.022   | 3.875.374.944                    | 6.892.833.367                    | 2.774.707          | 4.368.263.103  | <b>16.353.005.072</b> |
| <b>31 Mar. 2021</b> | 1.367.010.884  | 11.245.022   | 3.287.712.637                    | 7.456.678.273                    | 1.126.369          | 4.674.955.420  | <b>16.798.728.605</b> |
| <b>30 Haz. 2021</b> | 1.227.874.023  | 11.245.022   | 2.901.751.435                    | 8.723.829.175                    | 1.805.527          | 4.964.009.024  | <b>17.830.514.206</b> |
| <b>30 Eyl. 2021</b> | 1.275.430.723  | 11.245.022   | 3.293.202.704                    | 8.845.074.138                    | 2.901.848          | 5.255.364.216  | <b>18.683.218.651</b> |
| <b>31 Ara. 2021</b> | 1.476.626.284  | 19.164.666   | 4.333.706.334                    | 14.252.288.123                   | 1.759.608          | 8.363.351.088  | <b>28.446.896.103</b> |
| <b>31 Mar. 2022</b> | 2.274.660.042  | 19.164.666   | 3.936.440.159                    | 15.643.603.811                   | 1.941.920          | 10.469.933.532 | <b>32.345.744.130</b> |
| <b>30 Haz. 2022</b> | 2.178.866.556  | 19.164.666   | 3.621.871.743                    | 19.332.838.535                   | 6.121.030          | 12.017.707.882 | <b>37.176.570.412</b> |
| <b>30 Eyl. 2022</b> | 2.179.117.148  | 19.164.666   | 5.071.037.194                    | 23.448.416.690                   | 2.024.244          | 11.993.382.784 | <b>42.713.142.726</b> |
| <b>31 Ara. 2022</b> | 2.387.349.833  | 27.466.269   | 6.958.152.831                    | 22.101.658.935                   | 2.307.907          | 19.588.548.445 | <b>51.065.484.220</b> |

Kaynak: KKTCCMB

**Tablo B.3: KKTOMB Tarafından Bankacılık Sektörüne Kullandırılan Krediler (TL)**

| Tarih        | Tarım | Ticari | Sanayi | İhracat | Küçük Esnaf | Turizm | Eğitim    | Toplam    |
|--------------|-------|--------|--------|---------|-------------|--------|-----------|-----------|
| 30 Eyl. 2018 |       |        |        |         |             |        | 9.112.800 | 9.112.800 |
| 31 Ara. 2018 |       |        |        |         |             |        | 7.933.350 | 7.933.350 |
| 31 Mar. 2019 |       |        |        |         |             |        | 8.313.450 | 8.313.450 |
| 30 Haz. 2019 |       |        |        |         |             |        | 8.649.750 | 8.649.750 |
| 30 Eyl. 2019 |       |        |        |         |             |        | 8.498.850 | 8.498.850 |
| 31 Ara. 2019 |       |        |        |         |             |        |           | -         |
| 31 Mar.2020  |       |        |        |         |             |        |           | -         |
| 30 Haz. 2020 |       |        |        |         |             |        |           | -         |
| 30 Eyl. 2020 |       |        |        |         |             |        | 5.348.480 | 5.348.480 |
| 31 Ara. 2020 |       |        |        |         |             |        | 5.028.243 | 5.028.243 |
| 31 Mar. 2021 |       |        |        |         |             |        | 5.703.310 | 5.703.310 |
| 30 Haz. 2021 |       |        |        |         |             |        |           | -         |
| 30 Eyl. 2021 |       |        |        |         |             |        | 3.050.939 | 3.050.939 |
| 31 Ara. 2021 |       |        |        |         |             |        | 4.477.238 | 4.477.238 |
| 31 Mar. 2022 |       |        |        |         |             |        | 5.052.801 | 5.052.801 |
| 30 Haz. 2022 |       |        |        |         |             |        |           | -         |
| 30 Eyl. 2022 |       |        |        |         |             |        |           | -         |
| 31 Ara. 2022 |       |        |        |         |             |        |           | -         |

Kaynak: KKTOMB

Not: Rakamlara faiz gelir reeskontları dâhil edilmiştir.

**Tablo B.4: KKTCCMB Nezdindeki Mevduat ve Zorunlu Karşılık (TL)**

| Tarih               | Kamu Mevduatı |             | Bankalar      |                |                       |               | Diğer     |             | Toplam                |
|---------------------|---------------|-------------|---------------|----------------|-----------------------|---------------|-----------|-------------|-----------------------|
|                     |               |             | A-Serbest     |                | B-Zorunlu Karşılıklar |               |           |             |                       |
|                     | TP            | YP          | TP            | YP             | TP                    | YP            | TP        | YP          |                       |
| <b>30 Eyl. 2018</b> | 62.415.658    | 80.786.260  | 405.694.465   | 3.028.839.065  | 704.301.812           | 1.348.565.351 | 843.643   | 138.567.660 | <b>5.770.013.914</b>  |
| <b>31 Ara. 2018</b> | 51.246.900    | 52.306.160  | 706.945.906   | 2.976.986.010  | 707.399.584           | 1.177.912.036 | 1.128.634 | 129.365.537 | <b>5.803.290.767</b>  |
| <b>31 Mar.2019</b>  | 21.273.436    | 50.459.675  | 494.142.152   | 3.283.867.588  | 730.743.668           | 1.280.967.493 | 902.785   | 189.363.624 | <b>6.051.720.421</b>  |
| <b>30 Haz. 2019</b> | 19.926.492    | 44.079.068  | 379.912.114   | 3.621.457.724  | 748.007.362           | 1.353.563.658 | 905.629   | 198.423.103 | <b>6.366.275.150</b>  |
| <b>30 Eyl. 2019</b> | 355.937.954   | 80.590.555  | 352.615.354   | 3.112.598.004  | 789.935.711           | 1.344.956.936 | 1.011.763 | 166.251.663 | <b>6.203.897.940</b>  |
| <b>31 Ara. 2019</b> | 61.510.327    | 60.554.852  | 766.047.422   | 3.522.339.747  | 853.421.489           | 1.497.347.535 | 1.737.248 | 156.025.101 | <b>6.918.983.721</b>  |
| <b>31 Mar.2020</b>  | 107.123.252   | 51.809.876  | 678.036.718   | 3.591.165.501  | 994.608.788           | 1.706.063.236 | 659.161   | 150.682.964 | <b>7.280.149.496</b>  |
| <b>30 Haz. 2020</b> | 77.668.999    | 56.092.776  | 515.562.626   | 3.480.903.245  | 1.013.971.938         | 1.875.035.264 | 1.701.088 | 157.074.356 | <b>7.178.010.292</b>  |
| <b>30 Eyl. 2020</b> | 608.951.094   | 106.926.073 | 444.078.224   | 4.005.388.538  | 1.035.786.158         | 2.147.875.528 | 9.859.691 | 222.730.516 | <b>8.581.595.822</b>  |
| <b>31 Ara. 2020</b> | 163.030.306   | 119.763.224 | 531.265.922   | 4.415.759.693  | 719.232.331           | 2.211.422.696 | 1.610.324 | 237.466.681 | <b>8.399.551.177</b>  |
| <b>31 Mar. 2021</b> | 255.979.686   | 127.402.881 | 285.791.270   | 4.623.867.268  | 771.146.280           | 2.404.587.607 | 1.089.834 | 232.431.230 | <b>8.702.296.056</b>  |
| <b>30 Haz. 2021</b> | 261.056.741   | 35.972.553  | 394.225.884   | 5.059.854.514  | 748.207.492           | 2.626.797.183 | 980.548   | 215.027.619 | <b>9.342.122.534</b>  |
| <b>30 Eyl. 2021</b> | 171.032.010   | 65.562.055  | 316.251.507   | 5.489.398.381  | 779.590.602           | 2.687.809.086 | 1.008.384 | 222.498.438 | <b>9.733.150.463</b>  |
| <b>31 Ara. 2021</b> | 437.260.828   | 130.405.212 | 538.918.736   | 8.286.203.149  | 843.990.800           | 4.076.463.550 | 1.660.347 | 326.883.210 | <b>14.641.735.832</b> |
| <b>31 Mar. 2022</b> | 41.542.335    | 92.913.386  | 495.011.173   | 9.067.846.046  | 833.032.028           | 4.630.424.590 | 1.551.349 | 452.621.264 | <b>15.614.942.171</b> |
| <b>30 Haz. 2022</b> | 354.330.162   | 218.014.445 | 469.507.592   | 10.052.121.471 | 874.683.337           | 5.424.432.680 | 681.372   | 93.367.622  | <b>17.487.138.681</b> |
| <b>30 Eyl. 2022</b> | 136.327.273   | 55.563.696  | 724.175.129   | 9.369.188.294  | 1.099.864.495         | 5.706.206.931 | 1.612.439 | 125.816.464 | <b>17.218.754.741</b> |
| <b>31 Ara. 2022</b> | 431.147.142   | 667.502.907 | 1.786.187.372 | 10.959.023.885 | 1.340.550.756         | 6.649.292.519 | 2.932.326 | 86.189.053  | <b>21.922.825.960</b> |

Kaynak: KKTCCMB

**Tablo B.5: KKTCCMB Döviz Kurları (Ay Sonu)**

| Yıllar | Aylar | ABD doları |         | EURO    |         | GBP     |         |
|--------|-------|------------|---------|---------|---------|---------|---------|
|        |       | Alış       | Satış   | Alış    | Satış   | Alış    | Satış   |
| 2014   |       | 2,3189     | 2,3230  | 2,8207  | 2,8258  | 3,5961  | 3,6149  |
| 2015   |       | 2,9076     | 2,9128  | 3,1776  | 3,1833  | 4,3007  | 4,3231  |
| 2016   |       | 3,5192     | 3,5255  | 3,7099  | 3,7166  | 4,3189  | 4,3414  |
| 2017   |       | 3,7719     | 3,7787  | 4,5155  | 4,5237  | 5,0803  | 5,1068  |
| 2018   |       | 5,2609     | 5,2704  | 6,0280  | 6,0388  | 6,6528  | 6,6875  |
| 2019   |       | 5,9402     | 5,9509  | 6,6506  | 6,6625  | 7,7765  | 7,8171  |
| 2020   |       | 7,3405     | 7,3537  | 9,0079  | 9,0241  | 9,9438  | 9,9957  |
| 2021   |       | 12,9775    | 13,0009 | 14,6823 | 14,7088 | 17,4530 | 17,5440 |
| 2022   | 1     | 13,6066    | 13,6310 | 15,1536 | 15,1809 | 18,1861 | 18,2809 |
|        | 2     | 14,0395    | 14,0648 | 15,7097 | 15,7380 | 18,7694 | 18,8673 |
|        | 3     | 14,6458    | 14,6722 | 16,3086 | 16,3380 | 19,2129 | 19,3130 |
|        | 4     | 14,7852    | 14,8118 | 15,6139 | 15,6420 | 18,5317 | 18,6283 |
|        | 5     | 16,3562    | 16,3857 | 17,6019 | 17,6336 | 20,6338 | 20,7414 |
|        | 6     | 16,6690    | 16,6991 | 17,5221 | 17,5536 | 20,2527 | 20,3583 |
|        | 7     | 17,8939    | 17,9261 | 18,2977 | 18,3307 | 21,7670 | 21,8805 |
|        | 8     | 18,1648    | 18,1975 | 18,0933 | 18,1259 | 21,1799 | 21,2903 |
|        | 9     | 18,5038    | 18,5371 | 17,9232 | 17,9555 | 19,9995 | 20,1038 |
|        | 10    | 18,5880    | 18,6215 | 18,6837 | 18,7174 | 21,4873 | 21,5994 |
|        | 11    | 18,6140    | 18,6475 | 19,3116 | 19,3464 | 22,3285 | 22,4449 |
|        | 12    | 18,6983    | 18,7320 | 19,9349 | 19,9708 | 22,4892 | 22,6065 |

Kaynak: KKTCCMB

**Tablo B.6: apraz Kurlar**

| Yıllar | Aylar | Yabancı Para / ABD doları |        |
|--------|-------|---------------------------|--------|
|        |       | £                         | €      |
| 2013   |       | 1,6480                    | 1,3759 |
| 2014   |       | 1,5535                    | 1,2164 |
| 2015   |       | 1,4817                    | 1,0929 |
| 2016   |       | 1,2293                    | 1,0542 |
| 2017   |       | 1,3492                    | 1,1972 |
| 2018   |       | 1,2667                    | 1,1458 |
| 2019   |       | 1,3114                    | 1,1196 |
| 2020   |       | 1,3570                    | 1,2272 |
| 2021   |       | 1,3472                    | 1,1314 |
| 2022   | 1     | 1,3388                    | 1,1137 |
|        | 2     | 1,3392                    | 1,1190 |
|        | 3     | 1,3141                    | 1,1135 |
|        | 4     | 1,2555                    | 1,0561 |
|        | 5     | 1,2637                    | 1,0762 |
|        | 6     | 1,2171                    | 1,0512 |
|        | 7     | 1,2185                    | 1,0226 |
|        | 8     | 1,1680                    | 0,9961 |
|        | 9     | 1,0827                    | 0,9686 |
|        | 10    | 1,1580                    | 1,0052 |
|        | 11    | 1,2016                    | 1,0375 |
|        | 12    | 1,2048                    | 1,0661 |

Kaynak: KKTOMB

**Tablo B.7: KKTCMB Tarafından Türk Lirası ve Döviz Mevduatına Uygulanan Faiz Oranları (%)**

| Yürürlük Tarihi | Para Cinsi |         |         |         | Yönetim Kurulu Kararı |      | Resmi Gazete |      |
|-----------------|------------|---------|---------|---------|-----------------------|------|--------------|------|
|                 | TL         | ₺       | €       | £       | Tarih                 | Sayı | Tarih        | Sayı |
|                 | Vadesiz    | Vadesiz | Vadesiz | Vadesiz |                       |      |              |      |
| 01.09.2013      | 4,00       | 0,05    | 0,75    | 0,50    | 22.08.2013            | 853  | 29.08.2013   | 138  |
| 03.02.2014      | 5,00       | 0,25    | 0,75    | 0,50    | 30.01.2014            | 869  | 04.02.2014   | 26   |
| 01.04.2014      | 7,00       | 0,25    | 0,75    | 0,50    | 20.03.2014            | 876  | 27.03.2014   | 70   |
| 01.03.2015      | 6,50       | 0,25    | 0,25    | 0,50    | 10.02.2015            | 900  | 17.02.2015   | 25   |
| 03.04.2017      | 7,00       | 0,40    | 0,25    | 0,50    | 23.03.2017            | 947  | 03.04.2017   | 61   |
| 05.06.2018      | 11,00      | 0,40    | 0,25    | 0,50    | 04.06.2018            | 998  | 11.06.2018   | 89   |
| 25.06.2018      | 11,00      | 0,75    | 0,25    | 0,50    | 21.06.2018            | 1001 | 02.07.2018   | 102  |
| 24.09.2018      | 17,25      | 1,00    | 0,25    | 0,50    | 20.09.2018            | 1014 | 26.09.2018   | 140  |
| 29.07.2019      | 13,25      | 1,00    | 0,125   | 0,25    | 26.07.2019            | 1046 | 29.07.2019   | 107  |
| 16.09.2019      | 10,00      | 1,00    | 0,125   | 0,25    | 12.09.2019            | 1054 | 16.09.2019   | 128  |
| 28.10.2019      | 8,50       | 1,00    | 0,125   | 0,25    | 25.10.2019            | 1059 | 28.10.2019   | 153  |
| 16.12.2019      | 7,25       | 0,75    | 0,05    | 0,125   | 13.12.2019            | 1069 | 16.12.2019   | 178  |
| 20.01.2020      | 6,75       | 0,50    | 0,05    | 0,125   | 17.01.2020            | 1076 | 20.01.2020   | 12   |
| 24.02.2020      | 6,50       | 0,50    | 0,05    | 0,125   | 20.02.2020            | 1081 | 24.02.2020   | 29   |
| 11.03.2020      | 6,50       | 0,25    | 0,05    | 0,125   | 10.03.2020            | 1087 | 11.03.2020   | 37   |
| 04.05.2020      | 5,00       | 0,25    | 0,05    | 0,125   | 30.04.2020            | 1099 | 04.05.2020   | 77   |
| 24.08.2020      | 6,75       | 0,40    | 0,15    | 0,25    | 20.08.2020            | 1125 | 24.08.2020   | 158  |
| 01.10.2020      | 8,25       | 0,60    | 0,25    | 0,30    | 30.09.2020            | 1143 | 01.10.2020   | 188  |
| 20.11.2020      | 11,50      | 0,60    | 0,25    | 0,30    | 19.11.2020            | 1158 | 20.11.2020   | 214  |
| 25.12.2020      | 13,75      | 0,60    | 0,25    | 0,30    | 24.12.2020            | 1168 | 25.12.2020   | 235  |
| 19.02.2021      | 13,75      | 0,40    | 0,15    | 0,20    | 17.02.2021            | 1178 | 19.02.2021   | 40   |
| 02.04.2021      | 15,25      | 0,40    | 0,15    | 0,20    | 01.04.2021            | 1190 | 02.04.2021   | 75   |
| 28.10.2021      | 12,75      | 0,40    | 0,15    | 0,20    | 27.10.2021            | 1233 | 27.10.2021   | 237  |
| 20.05.2022      | 12,75      | 0,50    | 0,25    | 0,30    | 17.05.2022            | 1276 | 20.05.2022   | 99   |
| 23.06.2022      | 13,75      | 1,00    | 0,50    | 0,60    | 22.06.2022            | 1280 | 23.06.2022   | 128  |

Kaynak: KKTCMB

Not: Vadesiz Türk lirası ve döviz mevduatına uygulanan faiz oranları, vadeli mevduat için de geçerlidir.

**Tablo B.8: KKTOMB Tarafından Yasal Karşılıklara Uygulanan Faiz Oranları (%)**

| Yürürlük Tarihi | Para Cinsi |       |       |       | Yönetim Kurulu Kararı |      | Resmi Gazete |      |
|-----------------|------------|-------|-------|-------|-----------------------|------|--------------|------|
|                 | TL         | ₺     | €     | £     | Tarih                 | Sayı | Tarih        | Sayı |
| 16.10.2009      | 5,25       | 0,00  | 0,50  | 0,25  | 16.10.2009            | 742  | 22.10.2009   | 182  |
| 07.12.2009      | 5,00       | 0,00  | 0,50  | 0,25  | 04.12.2009            | 750  | 15.12.2009   | 211  |
| 01.01.2013      | 4,00       | 0,00  | 0,50  | 0,25  | 20.12.2012            | 836  | 21.12.2012   | 212  |
| 01.06.2013      | 3,50       | 0,00  | 0,50  | 0,25  | 09.05.2013            | 849  | 16.05.2013   | 85   |
| 01.03.2015      | 3,50       | 0,00  | 0,00  | 0,00  | 10.02.2015            | 899  | 17.02.2015   | 25   |
| 01.02.2018      | 5,00       | 0,20  | 0,125 | 0,25  | 25.01.2018            | 979  | 31.01.2018   | 9    |
| 05.06.2018      | 7,50       | 0,20  | 0,125 | 0,25  | 04.06.2018            | 998  | 11.06.2018   | 89   |
| 25.06.2018      | 7,50       | 0,40  | 0,125 | 0,25  | 21.06.2018            | 1001 | 02.07.2018   | 102  |
| 15.08.2018      | 9,00       | 0,40  | 0,125 | 0,25  | 14.08.2018            | 1004 | 31.08.2018   | 127  |
| 24.09.2018      | 13,00      | 0,65  | 0,125 | 0,25  | 20.09.2018            | 1014 | 26.09.2018   | 140  |
| 29.07.2019      | 9,00       | 0,65  | 0,00  | 0,125 | 26.07.2019            | 1046 | 29.07.2019   | 107  |
| 16.09.2019      | 5,75       | 0,50  | 0,00  | 0,125 | 12.09.2019            | 1054 | 16.09.2019   | 128  |
| 28.10.2019      | 3,25       | 0,50  | 0,00  | 0,125 | 25.10.2019            | 1059 | 28.10.2019   | 153  |
| 16.12.2019      | 2,50       | 0,25  | 0,00  | 0,05  | 13.12.2019            | 1069 | 16.12.2019   | 178  |
| 24.02.2020      | 2,25       | 0,25  | 0,00  | 0,05  | 20.02.2020            | 1081 | 24.02.2020   | 29   |
| 11.03.2020      | 2,25       | 0,125 | 0,00  | 0,05  | 10.03.2020            | 1087 | 11.03.2020   | 37   |
| 04.05.2020      | 1,00       | 0,125 | 0,00  | 0,05  | 30.04.2020            | 1099 | 04.05.2020   | 77   |
| 24.08.2020      | 2,75       | 0,20  | 0,05  | 0,10  | 20.08.2020            | 1125 | 24.08.2020   | 158  |
| 01.10.2020      | 3,50       | 0,25  | 0,10  | 0,15  | 30.09.2020            | 1143 | 01.10.2020   | 188  |
| 20.11.2020      | 6,00       | 0,25  | 0,10  | 0,15  | 19.11.2020            | 1158 | 20.11.2020   | 214  |
| 25.12.2020      | 8,00       | 0,25  | 0,10  | 0,15  | 24.12.2020            | 1168 | 25.12.2020   | 235  |
| 19.02.2021      | 8,0        | 0,20  | 0,05  | 0,10  | 17.02.2021            | 1178 | 19.02.2021   | 40   |
| 02.04.2021      | 9,0        | 0,20  | 0,05  | 0,10  | 01.04.2021            | 1190 | 02.04.2021   | 75   |
| 28.10.2021      | 6,0        | 0,20  | 0,05  | 0,10  | 27.10.2021            | 1233 | 27.10.2021   | 237  |
| 20.05.2022      | 6,0        | 0,25  | 0,10  | 0,15  | 17.05.2022            | 1276 | 20.05.2022   | 99   |
| 23.06.2022      | 6,0        | 0,50  | 0,25  | 0,30  | 22.06.2022            | 1280 | 23.06.2022   | 128  |

Kaynak: KKTOMB

Tablo B.9: Reeskont Faiz Oranları (%)

| Yürürlük Tarihi | Para Cinsi |                     |       |       |               |      |                |      |               |      |                |      |               |      |                |      |               |
|-----------------|------------|---------------------|-------|-------|---------------|------|----------------|------|---------------|------|----------------|------|---------------|------|----------------|------|---------------|
|                 | TL         |                     |       |       |               | ₺    |                |      |               | €    |                |      | £             |      |                |      |               |
|                 | Tic.       | San. Tur. Tar. Eğt. | İhr.  | Esn.  | Döv. Muk. Avs | Tic. | San. Tur. Eğt. | İhr. | Döv. Muk. Avs | Tic. | San. Tur. Eğt. | İhr. | Döv. Muk. Avs | Tic. | San. Tur. Eğt. | İhr. | Döv. Muk. Avs |
| 29.12.08        | 22         | 19                  | 19    | 18    | 19            | 5    | 5              | 5    | 5             | 5    | 5              | 5    | 5             | 5    | 5              | 5    | 5             |
| 02.03.09        | 20         | 17                  | 17    | 16    | 16            | 4    | 4              | 4    | 4             | 4    | 4              | 4    | 4             | 4    | 4              | 4    | 4             |
| 25.06.09        | 17         | 15                  | 15    | 14    | 14            | 4    | 4              | 4    | 4             | 4    | 4              | 4    | 4             | 4    | 4              | 4    | 4             |
| 27.12.10        | 14         | 12                  | 12    | 11    | 11            | 4    | 4              | 4    | 4             | 4    | 4              | 4    | 4             | 4    | 4              | 4    | 4             |
| 01.01.13        | 11         | 8                   | 8     | 8     | 8             | 4    | 4              | 4    | 4             | 4    | 4              | 4    | 4             | 4    | 4              | 4    | 4             |
| 01.06.13        | 11         | 7                   | 7     | 7     | 7             | 4    | 4              | 4    | 4             | 4    | 4              | 4    | 4             | 4    | 4              | 4    | 4             |
| 05.06.18        | 17,5       | 14,5                | 14,5  | 13,5  | 13,5          | 4    | 4              | 4    | 4             | 4    | 4              | 4    | 4             | 4    | 4              | 4    | 4             |
| 24.09.18        | 23,75      | 20,75               | 20,75 | 19,75 | 19,75         | 4    | 4              | 4    | 4             | 4    | 4              | 4    | 4             | 4    | 4              | 4    | 4             |
| 29.07.19        | 19,50      | 16,50               | 16,50 | 15,50 | 15,50         | 4    | 4              | 4    | 4             | 4    | 4              | 4    | 4             | 4    | 4              | 4    | 4             |
| 16.09.19        | 16,50      | 13,50               | 13,50 | 12,50 | 12,50         | 4    | 4              | 4    | 4             | 4    | 4              | 4    | 4             | 4    | 4              | 4    | 4             |
| 28.10.19        | 15,00      | 12,00               | 12,00 | 11,00 | 11,00         | 4    | 4              | 4    | 4             | 4    | 4              | 4    | 4             | 4    | 4              | 4    | 4             |
| 16.12.19        | 13,00      | 10,00               | 10,00 | 9,00  | 10,50         | 4    | 4              | 4    | 4             | 4    | 4              | 4    | 4             | 4    | 4              | 4    | 4             |
| 20.01.20        | 12,50      | 9,50                | 9,50  | 8,50  | 10,00         | 4    | 4              | 4    | 4             | 4    | 4              | 4    | 4             | 4    | 4              | 4    | 4             |
| 24.02.20        | 12,25      | 9,25                | 9,25  | 8,25  | 9,75          | 4    | 4              | 4    | 4             | 4    | 4              | 4    | 4             | 4    | 4              | 4    | 4             |
| 04.05.20        | 10,75      | 8,00                | 8,00  | 7,00  | 8,25          | 4    | 4              | 4    | 4             | 4    | 4              | 4    | 4             | 4    | 4              | 4    | 4             |
| 24.08.20        | 12,75      | 10,00               | 10,00 | 9,00  | 10,50         | 4    | 4              | 4    | 4             | 4    | 4              | 4    | 4             | 4    | 4              | 4    | 4             |
| 20.11.20        | 17,75      | 15,00               | 15,00 | 14,00 | 14,00         | 4    | 4              | 4    | 4             | 4    | 4              | 4    | 4             | 4    | 4              | 4    | 4             |
| 25.12.20        | 20,00      | 17,25               | 17,25 | 16,25 | 16,50         | 4    | 4              | 4    | 4             | 4    | 4              | 4    | 4             | 4    | 4              | 4    | 4             |
| 02.04.21        | 21,50      | 18,75               | 18,75 | 17,75 | 18,00         | 4    | 4              | 4    | 4             | 4    | 4              | 4    | 4             | 4    | 4              | 4    | 4             |
| 28.10.21        | 19,00      | 16,25               | 16,25 | 15,25 | 16,00         | 4    | 4              | 4    | 4             | 4    | 4              | 4    | 4             | 4    | 4              | 4    | 4             |
| 23.06.22        | 20,00      | 17,25               | 17,25 | 16,25 | 16,50         | 4    | 4              | 4    | 4             | 4    | 4              | 4    | 4             | 4    | 4              | 4    | 4             |

Kaynak: KKTCCMB



**Tablo B.10: Yasal Karşılık Oranları (%)**

| Yürürlüğe<br>Giriş Tarihi | Türk Parası Ve Yabancı Para<br>Yükümlülüklerde |  |   |  |   | Kıymetli Maden<br>Yükümlülüklerde | Yönetim Kurulu Kararı |        |
|---------------------------|--|--|---|--|---|-----------------------------------|-----------------------|--------|
|                           | Mevduat Hariç<br>Diğer<br>Yükümlülüklerde      | 3 Aya Kadar<br>Vadeli<br>Mevduatlarda<br>(üç ay dâhil) | 3 Ay-6 Ay Vadeli<br>Mevduatlarda<br>(altı ay dâhil) | 6 Ay – 1 Yıl Vadeli<br>Mevduatlarda<br>(bir yıl dâhil) | Bir Yıldan Uzun<br>Vadeli<br>Mevduatlarda | Genel                             | Tarihi                | Sayısı |
| 28.02.2014                | 8  | 8  | 7   | 6  | 5   | 0                                 | 30.01.2014            | 872    |
| 15.08.2018                | 7  | 7  | 6   | 5  | 4   | 0                                 | 14.08.2018            | 1005   |
| 31.12.2019                | 7,25   | 7,25   | 6,25  | 5,25   | 4,25                                      | 0                                 | 27.12.2019            | 1072   |
| 31.01.2020                | 7,50   | 7,50   | 6,50  | 5,50   | 4,50                                      | 0                                 | 27.12.2019            | 1072   |
| 29.02.2020                | 7,75   | 7,75   | 6,75  | 5,75   | 4,75                                      | 0                                 | 27.12.2019            | 1072   |
| 31.03.2020                | 8  | 8  | 7   | 6  | 5   | 0                                 | 27.12.2019            | 1072   |

Kaynak: KKTOMB

**Tablo B.11: Karşılıksız Çekler**

| Yıllar | Aylar | Çek Kullanmaktan Men Edilenler (Kişi) |                  |
|--------|-------|---------------------------------------|------------------|
|        |       | Aylık Toplam                          | Kümülatif Toplam |
| 2012   |       |                                       | 3.842            |
| 2013   |       |                                       | 2.910            |
| 2014   |       |                                       | 3.366            |
| 2015   |       |                                       | 3.699            |
| 2016   |       |                                       | 2.977            |
| 2017   |       |                                       | 2.469            |
| 2018   |       |                                       | 2.374            |
| 2019   |       |                                       | 2.166            |
| 2020   |       |                                       | 1.633            |
| 2021   |       |                                       | 1.356            |
| 2022   | 1     | 90                                    | 90               |
|        | 2     | 88                                    | 178              |
|        | 3     | 89                                    | 267              |
|        | 4     | 75                                    | 342              |
|        | 5     | 58                                    | 400              |
|        | 6     | 49                                    | 449              |
|        | 7     | 56                                    | 505              |
|        | 8     | 54                                    | 559              |
|        | 9     | 53                                    | 612              |
|        | 10    | 51                                    | 663              |
|        | 11    | 41                                    | 704              |
|        | 12    | 53                                    | 757              |

Kaynak: KKTOMB

**Tablo B.12: Elektronik Ödeme Sistemi İşlemleri - Ödeme Kanalına Göre (Adet)**

|                      | Para Kodu | Ocak   | Şubat  | Mart   | Nisan  | Mayıs  | Haziran | Temmuz | Ağustos | Eylül  | Ekim   | Kasım  | Aralık |
|----------------------|-----------|--------|--------|--------|--------|--------|---------|--------|---------|--------|--------|--------|--------|
| Şube                 | TRY       | 13.683 | 13.975 | 15.362 | 15.311 | 13.922 | 15.409  | 13.491 | 15.392  | 16.846 | 15.478 | 16.528 | 18.481 |
|                      | USD       | 870    | 874    | 1.077  | 1.007  | 849    | 1.173   | 948    | 1.109   | 1.296  | 1.259  | 1.327  | 1.288  |
|                      | EUR       | 967    | 954    | 1.039  | 975    | 942    | 1.186   | 968    | 1.071   | 1.277  | 1.189  | 1.144  | 1.390  |
|                      | GBP       | 977    | 1.055  | 1.234  | 1.258  | 1.153  | 1.408   | 1.174  | 1.471   | 1.716  | 1.678  | 1.751  | 1.849  |
| İnternet Bankacılığı | TRY       | 19.717 | 19.791 | 23.139 | 23.660 | 20.464 | 23.679  | 21.486 | 24.076  | 26.349 | 26.408 | 27.818 | 32.390 |
|                      | USD       | 561    | 603    | 833    | 822    | 763    | 968     | 794    | 1.033   | 1.087  | 1.164  | 1.218  | 1.317  |
|                      | EUR       | 599    | 650    | 744    | 728    | 719    | 850     | 769    | 800     | 1.033  | 976    | 999    | 1.020  |
|                      | GBP       | 599    | 650    | 744    | 728    | 719    | 850     | 1.045  | 1.280   | 1.559  | 1.594  | 1.652  | 1.819  |
| Diğer                | TRY       | 1.079  | 1.178  | 1.319  | 1.496  | 1.105  | 1.625   | 1.481  | 1.835   | 1.869  | 1.723  | 1.860  | 1.568  |
|                      | USD       | 8      | 10     | 11     | 15     | 17     | 16      | 13     | 14      | 29     | 39     | 29     | 25     |
|                      | EUR       | 10     | 11     | 11     | 7      | 7      | 19      | 12     | 13      | 26     | 17     | 24     | 17     |
|                      | GBP       | 19     | 9      | 17     | 15     | 18     | 39      | 38     | 57      | 53     | 60     | 61     | 49     |
| Toplam               | TRY       | 34.479 | 34.944 | 39.820 | 40.467 | 35.491 | 40.713  | 36.458 | 41.303  | 45.064 | 43.609 | 46.206 | 52.439 |
|                      | USD       | 1.439  | 1.487  | 1.921  | 1.844  | 1.629  | 2.157   | 1.755  | 2.156   | 2.412  | 2.462  | 2.574  | 2.630  |
|                      | EUR       | 1.576  | 1.615  | 1.794  | 1.710  | 1.668  | 2.055   | 1.749  | 1.884   | 2.336  | 2.182  | 2.167  | 2.427  |
|                      | GBP       | 1.844  | 1.982  | 2.292  | 2.358  | 2.251  | 2.705   | 2.257  | 2.808   | 3.328  | 3.332  | 3.464  | 3.717  |

Şube: katılımcı merkezi + şube olmak üzere iki kalemden oluşmaktadır.

Diğer: ATM, telefon bankacılığı, mobil bankacılık ve diğer ödeme kanallarıyla yapılan işlemlerin toplamıdır.

**Tablo B.13: Elektronik Ödeme Sistemi İşlemleri - Ödeme Kanalına Göre (Tutar)**

|                             | Para Kodu  | Ocak          | Şubat         | Mart          | Nisan         | Mayıs         | Haziran       | Temmuz        | Ağustos       | Eylül         | Ekim          | Kasım         | Aralık        |
|-----------------------------|------------|---------------|---------------|---------------|---------------|---------------|---------------|---------------|---------------|---------------|---------------|---------------|---------------|
| <b>Şube</b>                 | <b>TRY</b> | 3.353.998.610 | 2.962.681.649 | 3.814.332.459 | 3.968.141.430 | 4.643.106.166 | 4.392.482.821 | 4.727.424.926 | 5.757.875.965 | 6.496.406.495 | 6.451.054.681 | 7.357.277.088 | 7.971.148.232 |
|                             | <b>USD</b> | 55.951.845    | 66.300.915    | 64.084.520    | 74.509.108    | 65.314.569    | 92.108.711    | 65.046.744    | 79.704.536    | 94.466.965    | 93.618.822    | 117.232.656   | 100.582.700   |
|                             | <b>EUR</b> | 33.717.153    | 36.694.303    | 43.582.562    | 39.927.251    | 38.927.004    | 45.091.683    | 49.013.468    | 42.938.671    | 74.788.289    | 54.621.022    | 53.267.072    | 66.949.281    |
|                             | <b>GBP</b> | 28.121.098    | 35.090.248    | 44.130.160    | 47.865.516    | 36.790.341    | 52.382.069    | 45.255.787    | 45.563.734    | 71.301.978    | 73.799.163    | 69.852.270    | 79.731.405    |
| <b>İnternet Bankacılığı</b> | <b>TRY</b> | 462.591.499   | 482.479.812   | 610.175.966   | 650.563.676   | 616.965.812   | 767.359.717   | 733.189.809   | 902.962.957   | 991.132.484   | 1.044.967.860 | 1.189.357.030 | 1.363.078.320 |
|                             | <b>USD</b> | 4.895.901     | 4.698.947     | 7.213.450     | 7.629.432     | 7.415.044     | 7.602.231     | 7.119.919     | 9.721.799     | 11.811.411    | 12.308.107    | 13.667.335    | 13.629.000    |
|                             | <b>EUR</b> | 4.475.278     | 6.375.522     | 6.758.800     | 6.952.428     | 7.028.125     | 7.423.011     | 6.161.472     | 5.971.441     | 8.278.961     | 10.128.989    | 7.505.792     | 7.162.248     |
|                             | <b>GBP</b> | 3.644.475     | 3.770.588     | 4.715.016     | 5.527.714     | 4.958.293     | 6.004.870     | 5.281.583     | 6.838.576     | 9.630.018     | 9.644.154     | 10.426.498    | 13.144.509    |
| <b>Diğer</b>                | <b>TRY</b> | 9.673.756     | 11.185.001    | 13.321.938    | 15.476.194    | 10.918.706    | 17.425.667    | 16.395.053    | 26.447.919    | 23.429.664    | 20.941.913    | 25.989.009    | 20.899.627    |
|                             | <b>USD</b> | 23.364        | 21.438        | 28.223        | 28.101        | 42.327        | 34.482        | 30.332        | 40.909        | 54.781        | 121.238       | 62.304        | 71.955        |
|                             | <b>EUR</b> | 16.546        | 15.618        | 23.538        | 9.662         | 8.567         | 50.524        | 32.446        | 21.596        | 60.340        | 24.091        | 32.661        | 53.771        |
|                             | <b>GBP</b> | 36.470        | 13.915        | 30.401        | 20.192        | 30.604        | 129.768       | 71.412        | 144.387       | 107.251       | 343.687       | 220.407       | 187.880       |
| <b>Toplam</b>               | <b>TRY</b> | 3.826.263.865 | 3.456.346.462 | 4.437.830.362 | 4.634.181.300 | 5.270.990.684 | 5.177.268.204 | 5.477.009.788 | 6.687.286.841 | 7.510.968.643 | 7.516.964.453 | 8.572.623.127 | 9.355.126.179 |
|                             | <b>USD</b> | 60.871.110    | 71.021.300    | 71.326.192    | 82.166.640    | 72.771.940    | 99.745.424    | 72.196.995    | 89.467.244    | 106.333.157   | 106.048.166   | 130.962.295   | 114.283.655   |
|                             | <b>EUR</b> | 38.208.977    | 43.085.443    | 50.364.900    | 46.889.340    | 45.963.695    | 52.565.217    | 55.207.387    | 48.931.709    | 83.127.590    | 64.774.101    | 60.805.524    | 74.165.300    |
|                             | <b>GBP</b> | 31.802.043    | 38.874.752    | 48.875.577    | 53.413.422    | 41.779.237    | 58.516.706    | 50.608.783    | 52.546.697    | 81.039.247    | 83.787.005    | 80.499.174    | 93.063.794    |

Şube: katılımcı merkezi + şube olmak üzere iki kalemden oluşmaktadır.

Diğer: ATM, telefon bankacılığı, mobil bankacılık ve diğer ödeme kanallarıyla yapılan işlemlerin toplamıdır.

**Tablo B.14: KKTC Takas Odası Aracılığıyla İbraz Edilen Çekler (Adet)**

| Para Kodu | Ocak    | Şubat  | Mart    | Nisan   | Mayıs   | Haziran | Temmuz | Ağustos | Eylül   | Ekim    | Kasım   | Aralık  |
|-----------|---------|--------|---------|---------|---------|---------|--------|---------|---------|---------|---------|---------|
| TRY       | 105.504 | 99.127 | 111.538 | 100.303 | 113.334 | 111.789 | 97.317 | 115.029 | 109.699 | 110.405 | 112.216 | 110.164 |
| USD       | 2.426   | 2.638  | 3.099   | 2.742   | 3.312   | 3.316   | 2.821  | 3.691   | 3.342   | 3.520   | 3.594   | 3.703   |
| EUR       | 1.399   | 1.401  | 1.683   | 1.475   | 1.818   | 1.829   | 1.572  | 2.042   | 1.974   | 1.938   | 1.952   | 2.073   |
| GBP       | 1.603   | 1.618  | 2.060   | 1.934   | 2.121   | 2.318   | 1.937  | 2.457   | 2.549   | 2.642   | 2.576   | 2.700   |

Kaynak: KKTCMB

**Tablo B.15: KKTC Takas Odası Aracılığıyla İbraz Edilen Çekler (Tutar)**

| Para Kodu | Ocak          | Şubat         | Mart          | Nisan         | Mayıs         | Haziran       | Temmuz        | Ağustos       | Eylül         | Ekim          | Kasım         | Aralık        |
|-----------|---------------|---------------|---------------|---------------|---------------|---------------|---------------|---------------|---------------|---------------|---------------|---------------|
| TRY       | 2.047.242.396 | 2.021.050.828 | 2.535.530.194 | 2.465.346.038 | 2.964.840.699 | 3.274.034.462 | 3.181.218.334 | 3.846.164.957 | 4.056.953.551 | 4.002.819.842 | 4.333.017.695 | 4.343.443.927 |
| USD       | 18.184.154    | 16.730.845    | 25.646.255    | 19.483.469    | 23.848.951    | 25.395.446    | 25.382.218    | 30.418.681    | 24.868.515    | 24.605.735    | 25.139.923    | 27.681.887    |
| EUR       | 8.981.479     | 8.687.361     | 12.902.197    | 13.472.378    | 15.130.127    | 15.338.870    | 11.212.593    | 12.946.883    | 16.659.380    | 12.484.901    | 12.865.454    | 18.785.304    |
| GBP       | 24.370.458    | 26.519.157    | 39.039.377    | 37.747.583    | 38.386.560    | 50.620.690    | 35.963.246    | 56.199.976    | 56.427.741    | 65.023.368    | 63.817.969    | 76.272.145    |

Kaynak: KKTCMB

**Tablo B.16: KKTC Takas Odası Aracılığıyla İade Edilen Çekler (Adet)**

| Para Kodu | Ocak | Şubat | Mart  | Nisan | Mayıs | Haziran | Temmuz | Ağustos | Eylül | Ekim | Kasım | Aralık |
|-----------|------|-------|-------|-------|-------|---------|--------|---------|-------|------|-------|--------|
| TRY       | 971  | 1.017 | 1.360 | 1.015 | 1.157 | 942     | 1.062  | 912     | 975   | 957  | 954   | 918    |
| USD       | 68   | 67    | 81    | 61    | 70    | 61      | 75     | 74      | 76    | 72   | 72    | 84     |
| EUR       | 30   | 34    | 35    | 25    | 41    | 32      | 35     | 37      | 22    | 22   | 28    | 37     |
| GBP       | 72   | 65    | 79    | 53    | 52    | 50      | 56     | 67      | 44    | 56   | 60    | 65     |

Kaynak: KKTCMB

**Tablo B.17: KKTC Takas Odası Aracılığıyla İade Edilen Çekler (Tutar)**

| Para Kodu | Ocak       | Şubat      | Mart       | Nisan      | Mayıs      | Haziran    | Temmuz     | Ağustos    | Eylül      | Ekim       | Kasım      | Aralık     |
|-----------|------------|------------|------------|------------|------------|------------|------------|------------|------------|------------|------------|------------|
| TRY       | 41.558.230 | 39.877.726 | 59.264.393 | 39.858.166 | 45.990.365 | 49.328.989 | 57.186.941 | 54.974.019 | 53.251.939 | 56.974.432 | 76.011.953 | 86.229.655 |
| USD       | 685.005    | 1.101.351  | 3.240.387  | 924.143    | 847.870    | 1.282.489  | 1.201.697  | 2.557.538  | 963.909    | 1.004.743  | 560.493    | 1.762.605  |
| EUR       | 596.723    | 362.057    | 435.115    | 332.221    | 302.439    | 450.180    | 271.252    | 408.554    | 189.698    | 366.995    | 500.887    | 654.754    |
| GBP       | 1.317.790  | 824.494    | 1.154.460  | 1.180.777  | 1.065.972  | 1.025.100  | 496.186    | 1.359.825  | 2.638.962  | 676.035    | 922.730    | 859.360    |

Kaynak: KKTCMB

**Tablo B.18: Ay Sonları İtibarıyla Karşılıksız Çekler (Adet)**

|                              | Para Kodu  | Ocak   | Şubat  | Mart   | Nisan  | Mayıs  | Haziran | Temmuz | Ağustos | Eylül  | Ekim   | Kasım  | Aralık |
|------------------------------|------------|--------|--------|--------|--------|--------|---------|--------|---------|--------|--------|--------|--------|
| <b>Tüzel Kişi Çek Adedi</b>  |            | 15.197 | 15.222 | 15.272 | 15.306 | 15.359 | 15.386  | 15.414 | 15.399  | 15.407 | 15.390 | 15.389 | 15.405 |
| <b>Gerçek Kişi Çek Adedi</b> | <b>TRY</b> | 14.727 | 14.778 | 14.762 | 14.780 | 14.800 | 14.842  | 14.873 | 14.886  | 14.911 | 14.970 | 15.000 | 15.007 |
| <b>Toplam Çek Adedi</b>      |            | 29.924 | 30.000 | 30.034 | 30.086 | 30.159 | 30.228  | 30.287 | 30.285  | 30.318 | 30.360 | 30.389 | 30.412 |
| <b>Tüzel Kişi Çek Adedi</b>  |            | 1.172  | 1.175  | 1.178  | 1.183  | 1.185  | 1.184   | 1.185  | 1.175   | 1.177  | 1.186  | 1.188  | 1.178  |
| <b>Gerçek Kişi Çek Adedi</b> | <b>USD</b> | 226    | 227    | 228    | 230    | 230    | 233     | 236    | 237     | 234    | 235    | 235    | 237    |
| <b>Toplam Çek Adedi</b>      |            | 1.398  | 1.402  | 1.406  | 1.413  | 1.415  | 1.417   | 1.421  | 1.412   | 1.411  | 1.421  | 1.423  | 1.415  |
| <b>Tüzel Kişi Çek Adedi</b>  |            | 934    | 937    | 938    | 941    | 942    | 942     | 942    | 941     | 942    | 942    | 942    | 942    |
| <b>Gerçek Kişi Çek Adedi</b> | <b>EUR</b> | 202    | 202    | 202    | 202    | 202    | 202     | 201    | 201     | 201    | 201    | 201    | 201    |
| <b>Toplam Çek Adedi</b>      |            | 1.136  | 1.139  | 1.140  | 1.143  | 1.144  | 1.144   | 1.143  | 1.142   | 1.143  | 1.143  | 1.143  | 1.143  |
| <b>Tüzel Kişi Çek Adedi</b>  |            | 1.592  | 1.595  | 1.607  | 1.617  | 1.623  | 1.626   | 1.631  | 1.630   | 1.633  | 1.635  | 1.637  | 1.634  |
| <b>Gerçek Kişi Çek Adedi</b> | <b>GBP</b> | 729    | 730    | 737    | 738    | 739    | 740     | 741    | 739     | 740    | 741    | 743    | 737    |
| <b>Toplam Çek Adedi</b>      |            | 2.321  | 2.325  | 2.344  | 2.355  | 2.362  | 2.366   | 2.372  | 2.369   | 2.373  | 2.376  | 2.380  | 2.371  |

Kaynak: KKTOMB

**Tablo B.19: Ay Sonları İtibarıyla Karşılıksız Çekler (Tutar)**

|                               | Para Kodu  | Ocak        | Şubat       | Mart        | Nisan       | Mayıs       | Haziran     | Temmuz      | Ağustos     | Eylül       | Ekim        | Kasım       | Aralık      |
|-------------------------------|------------|-------------|-------------|-------------|-------------|-------------|-------------|-------------|-------------|-------------|-------------|-------------|-------------|
| <b>Tüzel Kişi Çek Tutarı</b>  |            | 403.350.986 | 405.924.512 | 409.046.830 | 409.481.683 | 410.910.611 | 413.613.898 | 413.636.981 | 413.730.780 | 414.148.552 | 415.205.533 | 417.767.864 | 419.890.971 |
| <b>Gerçek Kişi Çek Tutarı</b> | <b>TRY</b> | 312.319.210 | 313.918.428 | 314.035.915 | 315.404.323 | 316.194.859 | 318.098.780 | 320.393.342 | 321.617.302 | 323.410.772 | 327.283.232 | 329.457.041 | 330.613.700 |
| <b>Toplam Çek Tutarı</b>      |            | 715.670.196 | 719.842.940 | 723.082.744 | 724.886.006 | 727.105.470 | 731.712.678 | 734.030.323 | 735.348.082 | 737.559.324 | 742.488.765 | 747.224.905 | 750.504.671 |
| <b>Tüzel Kişi Çek Tutarı</b>  |            | 23.621.112  | 23.717.881  | 23.751.673  | 25.170.690  | 25.182.190  | 25.174.690  | 25.179.190  | 24.972.126  | 24.979.626  | 25.484.056  | 25.491.026  | 25.442.283  |
| <b>Gerçek Kişi Çek Tutarı</b> | <b>USD</b> | 2.407.806   | 2.409.641   | 2.423.641   | 2.428.491   | 2.428.491   | 2.451.111   | 2.527.411   | 2.531.211   | 2.487.264   | 2.497.264   | 2.497.264   | 2.575.164   |
| <b>Toplam Çek Tutarı</b>      |            | 26.028.919  | 26.127.523  | 26.175.315  | 27.599.182  | 27.610.682  | 27.625.802  | 27.706.602  | 27.503.338  | 27.466.890  | 27.981.320  | 27.988.290  | 28.017.447  |
| <b>Tüzel Kişi Çek Tutarı</b>  |            | 17.356.783  | 17.416.783  | 17.467.393  | 17.539.003  | 17.589.613  | 17.589.613  | 17.589.613  | 17.579.363  | 17.595.363  | 17.595.363  | 17.595.363  | 17.595.363  |
| <b>Gerçek Kişi Çek Tutarı</b> | <b>EUR</b> | 1.275.740   | 1.275.740   | 1.275.740   | 1.275.740   | 1.275.740   | 1.275.740   | 1.270.740   | 1.270.740   | 1.270.740   | 1.270.740   | 1.270.740   | 1.270.740   |
| <b>Toplam Çek Tutarı</b>      |            | 18.632.523  | 18.692.523  | 18.743.133  | 18.814.743  | 18.865.353  | 18.865.353  | 18.860.353  | 18.850.103  | 18.866.103  | 18.866.103  | 18.866.103  | 18.866.103  |
| <b>Tüzel Kişi Çek Tutarı</b>  |            | 35.710.765  | 35.780.605  | 35.942.492  | 36.591.737  | 36.665.782  | 36.885.282  | 36.923.591  | 36.895.971  | 36.964.876  | 36.974.876  | 37.030.376  | 37.159.426  |
| <b>Gerçek Kişi Çek Tutarı</b> | <b>GBP</b> | 9.467.830   | 9.552.830   | 9.720.030   | 9.805.030   | 9.895.030   | 10.002.030  | 10.006.615  | 9.803.315   | 10.903.315  | 10.903.565  | 10.933.565  | 10.876.332  |
| <b>Toplam Çek Tutarı</b>      |            | 45.178.595  | 45.333.435  | 45.662.522  | 46.396.767  | 46.560.812  | 46.887.312  | 46.930.206  | 46.699.286  | 47.868.191  | 47.878.441  | 47.963.941  | 48.035.758  |

Kaynak: KKTOMB

**Tablo B.20: Bankacılık Sektörü Aktif / Pasif Özetleri (Milyon TL)**

| Tarih               | Nakit ve Nakit Benzeri Kalemler | Menkul Değerler Cüzdanı | Mevduat Munzam Karşılıkları | Brüt Krediler | Ayrılan Karşılıklar | Diğer   | Aktif Toplamı    | Mevduat   | Diğer    | Özkaynak | Pasif Toplamı    |
|---------------------|---------------------------------|-------------------------|-----------------------------|---------------|---------------------|---------|------------------|-----------|----------|----------|------------------|
| <b>31 Mar.2019</b>  | 10.792,8                        | 2.255,0                 | 2.017,1                     | 19.823,9      | -731,1              | 1.295,1 | <b>35.452,8</b>  | 28.449,2  | 3.699,9  | 3.303,7  | <b>35.452,8</b>  |
| <b>30 Haz. 2019</b> | 11.354,1                        | 2.184,8                 | 2.093,5                     | 20.347,3      | -733,0              | 1.647,8 | <b>36.894,5</b>  | 29.572,1  | 3.828,3  | 3.494,1  | <b>36.894,5</b>  |
| <b>30 Eyl. 2019</b> | 12.151,4                        | 2.223,0                 | 2.120,9                     | 20.200,3      | -740,0              | 1.899,8 | <b>37.855,4</b>  | 30.224,8  | 3.912,1  | 3.718,5  | <b>37.855,4</b>  |
| <b>31 Ara. 2019</b> | 13.277,3                        | 2.124,5                 | 2.348,6                     | 22.557,9      | -799,0              | 1.239,2 | <b>40.748,5</b>  | 32.837,3  | 4.110,8  | 3.800,4  | <b>40.748,5</b>  |
| <b>31 Mar. 2020</b> | 12.455,7                        | 2.503,8                 | 2.755,9                     | 23.475,6      | -829,5              | 1.639,7 | <b>42.001,2</b>  | 34.244,8  | 3.947,9  | 3.808,5  | <b>42.001,2</b>  |
| <b>30 Haz. 2020</b> | 11.800,6                        | 3.078,5                 | 2.871,9                     | 24.487,2      | -821,6              | 1.674,2 | <b>43.090,8</b>  | 35.247,1  | 4.018,5  | 3.825,2  | <b>43.090,8</b>  |
| <b>30 Eyl. 2020</b> | 13.556,6                        | 3.498,0                 | 3.215,1                     | 27.305,2      | -835,4              | 1.817,2 | <b>48.556,7</b>  | 40.117,0  | 4.237,1  | 4.202,6  | <b>48.556,7</b>  |
| <b>31 Ara. 2020</b> | 14.761,7                        | 3.546,4                 | 2.953,0                     | 28.758,3      | -879,0              | 1.460,9 | <b>50.601,3</b>  | 41.787,6  | 4.467,4  | 4.346,3  | <b>50.601,3</b>  |
| <b>31 Mar. 2021</b> | 15.794,1                        | 3.960,0                 | 3.261,0                     | 29.969,3      | -869,0              | 1.936,6 | <b>54.052,0</b>  | 44.774,9  | 4.547,8  | 4.729,3  | <b>54.052,0</b>  |
| <b>30 Haz. 2021</b> | 16.290,4                        | 4.385,5                 | 3.356,2                     | 31.432,4      | -865,8              | 2.293,6 | <b>56.892,3</b>  | 46.859,3  | 4.925,0  | 5.108,0  | <b>56.892,3</b>  |
| <b>30 Eyl. 2021</b> | 17.307,8                        | 4.631,1                 | 3.492,7                     | 32.151,5      | -883,6              | 2.700,1 | <b>59.399,6</b>  | 48.804,6  | 5.083,8  | 5.511,2  | <b>59.399,6</b>  |
| <b>31 Ara. 2021</b> | 24.213,2                        | 6.838,7                 | 4.955,2                     | 42.006,0      | -962,0              | 2.591,9 | <b>79.643,0</b>  | 66.179,1  | 7.423,0  | 6.040,9  | <b>79.643,0</b>  |
| <b>31 Mar. 2022</b> | 27.036,1                        | 8.405,2                 | 5.439,3                     | 45.161,9      | -985,2              | 3.248,4 | <b>88.305,7</b>  | 73.368,1  | 4.547,8  | 8.086,3  | <b>88.305,7</b>  |
| <b>30 Haz. 2022</b> | 30.404,8                        | 9.786,2                 | 6.038,5                     | 48.836,3      | -1.016,9            | 3.477,8 | <b>97.526,7</b>  | 80.962,9  | 8.945,9  | 7.617,9  | <b>97.526,7</b>  |
| <b>30 Eyl. 2022</b> | 35.986,0                        | 12.224,6                | 6.870,7                     | 50.868,3      | -1.117,3            | 4.301,9 | <b>109.134,2</b> | 90.576,0  | 10.049,0 | 8.509,2  | <b>109.134,2</b> |
| <b>31 Ara. 2022</b> | 42.632,9                        | 15.443,2                | 7.975,1                     | 56.587,2      | -1.309,5            | 4.002,7 | <b>125.331,6</b> | 104.324,5 | 11.728,2 | 9.278,9  | <b>125.331,6</b> |

Kaynak: KKTOMB

**Tablo B.21: Krediler (Toplam) - Türlerine Göre (Milyon TL)**

| Tarih               | İskonto ve İştirak Senetleri | İhracat Kredileri | İthalat Kredileri | İhracat Garantili Yatırım Kredileri | Diğer Yatırım Kredileri | İşletme Kredileri | İhtisas Kredileri | Fon Kaynaklı Krediler | Tüketici Kredileri | Kredi Kartları | Müşteri Adına Menkul Değer Alımı Kredileri | KKTCMB Kaynaklı Krediler | KKTCMB Aracılığıyla Kullanılan Krediler | Diğer Krediler | Toplam          |
|---------------------|------------------------------|-------------------|-------------------|-------------------------------------|-------------------------|-------------------|-------------------|-----------------------|--------------------|----------------|--|--------------------------|---|----------------|-----------------|
| <b>31 Mar.2019</b>  | 254,5                        | 2,4               | 3,9               | 0,0                                 | 100,6                   | 11.896,4          | 38,4              | 20,2                  | 4.672,6            | 452,9          | 0,4  | 8,3                      | 0,0                                     | 1.288,0        | <b>18.738,6</b> |
| <b>30 Haz. 2019</b> | 250,3                        | 0,9               | 4,2               | 0,0                                 | 96,9                    | 12.364,5          | 37,2              | 20,8                  | 4.685,9            | 493,2          | 0,3  | 8,7                      | 0,0                                     | 1.281,7        | <b>19.244,6</b> |
| <b>30 Eyl. 2019</b> | 243,0                        | 1,9               | 3,8               | 0,0                                 | 89,5                    | 12.274,1          | 32,8              | 20,7                  | 4.631,6            | 541,6          | 0,0  | 8,4                      | 0,0                                     | 1.212,9        | <b>19.060,3</b> |
| <b>31 Ara. 2019</b> | 268,4                        | 1,7               | 4,2               | 0,0                                 | 124,7                   | 13.782,8          | 40,6              | 21,5                  | 5.075,2            | 556,6          | 0,1  | 0,0                      | 0,0                                     | 1.232,0        | <b>21.107,8</b> |
| <b>31 Mar. 2020</b> | 293,9                        | 1,3               | 4,5               | 0,0                                 | 126,5                   | 14.145,7          | 43,3              | 23,1                  | 5.353,7            | 508,8          | 0,0  | 0,0                      | 0,0                                     | 1.483,8        | <b>21.984,6</b> |
| <b>30 Haz. 2020</b> | 183,2                        | 0,7               | 4,7               | 0,0                                 | 131,2                   | 14.815,7          | 64,8              | 23,7                  | 5.629,1            | 576,5          | 0,0  | 0,0                      | 0,0                                     | 1.577,1        | <b>23.006,7</b> |
| <b>30 Eyl. 2020</b> | 217,1                        | 0,3               | 5,2               | 0,0                                 | 173,2                   | 16.623,8          | 73,5              | 26,0                  | 6.288,5            | 639,6          | 0,0  | 5,4                      | 0,0                                     | 1.757,7        | <b>25.810,2</b> |
| <b>31 Ara 2020</b>  | 263,3                        | 0,0               | 5,4               | 73,4                                | 208,6                   | 18.868,7          | 87,2              | 24,8                  | 6.329,0            | 703,4          | 0,0  | 5,0                      | 0,0                                     | 633,6          | <b>27.202,4</b> |
| <b>31 Mar. 2021</b> | 296,3                        | 0,0               | 5,6               | 81,8                                | 216,4                   | 19.929,9          | 94,2              | 27,3                  | 6.512,4            | 687,2          | 0,2  | 5,7                      | 0,0                                     | 578,4          | <b>28.435,4</b> |
| <b>30 Haz. 2021</b> | 335,1                        | 0,0               | 5,7               | 86,2                                | 221,9                   | 20.909,0          | 98,8              | 28,4                  | 6.757,2            | 837,6          | 0,0  | 0,0                      | 0,0                                     | 639,3          | <b>29.919,2</b> |
| <b>30 Eyl. 2021</b> | 381,9                        | 0,0               | 5,7               | 87,8                                | 214,9                   | 21.525,5          | 92,8              | 28,9                  | 6.650,9            | 909,4          | 0,0  | 3,1                      | 0,0                                     | 711,2          | <b>30.612,1</b> |
| <b>31 Ara. 2021</b> | 564,5                        | 0,0               | 0,7               | 130,4                               | 293,7                   | 30.433,5          | 95,2              | 38,9                  | 7.472,4            | 1.004,6        | 0,0  | 4,5                      | 0,0                                     | 382,4          | <b>40.420,8</b> |
| <b>31 Mar. 2021</b> | 673,3                        | 0,0               | 0,8               | 145,3                               | 312,5                   | 32.764,9          | 109,1             | 45                    | 7.727,5            | 1.049,3        | 0,1  | 5,1                      | 0,0                                     | 647,2          | <b>43.479,8</b> |
| <b>30 Haz. 2022</b> | 796,0                        | 0,0               | 0,8               | 297,4                               | 275,3                   | 35.361,6          | 102,9             | 50,3                  | 8.175,0            | 1.320,1        | 0,1  | 0,0                      | 0,0                                     | 655,6          | <b>47.035,1</b> |
| <b>30 Eyl. 2022</b> | 901,9                        | 13,0              | 0,9               | 329,9                               | 286,9                   | 36.259,2          | 113,4             | 55,3                  | 8.606,6            | 1.504,1        | 0,1  | 0,0                      | 0,0                                     | 885,6          | <b>48.956,9</b> |
| <b>31 Ara. 2022</b> | 1.115,8                      | 10,0              | 2,6               | 336,6                               | 290,1                   | 40.001,4          | 234,0             | 55,7                  | 9.376,5            | 1.770,5        | 0,1  | 0,0                      | 0,0                                     | 754,1          | <b>53.947,4</b> |

Kaynak: KKTCMB



**Tablo B.22: Krediler (TP) - Türlerine Göre (Milyon TL)**

| Tarih               | İskonto ve İştirak Senetleri | İhracat Kredileri | İthalat Kredileri | İhracat Garantili Yatırım Kredileri | Diğer Yatırım Kredileri | İşletme Kredileri | İhtisas Kredileri | Fon Kaynaklı Krediler | Tüketici Kredileri | Kredi Kartları | Müşteri Adına Menkul Değer Alımı Kredileri | KKTCMB Kaynaklı Krediler | KKTCMB Aracılığıyla Kullanılan Krediler | Diğer Krediler | Toplam          |
|---------------------|------------------------------|-------------------|-------------------|-------------------------------------|-------------------------|-------------------|-------------------|-----------------------|--------------------|----------------|--|--------------------------|---|----------------|-----------------|
| <b>31 Mar. 2019</b> | 168,7                        | 2,4               | 0,1               | 0,0                                 | 59,6                    | 4.753,7           | 38,4              | 4,3                   | 2.567,0            | 450,1          | 0,3  | 0,0                      | 0,0                                     | 772,6          | <b>8.817,2</b>  |
| <b>30 Haz. 2019</b> | 158,7                        | 0,9               | 0,1               | 0,0                                 | 56,4                    | 4.873,0           | 37,2              | 4,5                   | 2.608,4            | 489,7          | 0,3  | 0,0                      | 0,0                                     | 762,3          | <b>8.991,5</b>  |
| <b>30 Eyl. 2019</b> | 151,5                        | 1,9               | 0,1               | 0,0                                 | 51,3                    | 4.915,3           | 32,8              | 4,8                   | 2.666,9            | 537,7          | 0,0  | 0,0                      | 0,0                                     | 746,1          | <b>9.108,4</b>  |
| <b>31 Ara. 2019</b> | 172,3                        | 1,7               | 0,1               | 0,0                                 | 46,6                    | 5.580,3           | 40,6              | 4,7                   | 2.906,8            | 552,0          | 0,1  | 0,0                      | 0,0                                     | 667,6          | <b>9.972,8</b>  |
| <b>31 Mar. 2020</b> | 182,0                        | 1,3               | 0,1               | 0,0                                 | 42,6                    | 5.537,4           | 43,3              | 4,5                   | 3.156,0            | 506,1          | 0,0  | 0,0                      | 0,0                                     | 766,5          | <b>10.239,8</b> |
| <b>30 Haz. 2020</b> | 96,6                         | 0,8               | 0,1               | 0,0                                 | 40,9                    | 5.738,4           | 64,8              | 4,3                   | 3.326,6            | 574,8          | 0,0  | 0,0                      | 0,0                                     | 874,6          | <b>10.721,9</b> |
| <b>30 Eyl. 2020</b> | 121,9                        | 0,3               | 0,1               | 0,0                                 | 36,9                    | 6.332,7           | 73,5              | 4,0                   | 3.702,6            | 637,1          | 0,0  | 0,0                      | 0,0                                     | 991,5          | <b>11.900,6</b> |
| <b>31 Ara. 2020</b> | 156,8                        | 0,0               | 0,0               | 0,0                                 | 32,2                    | 8.155,9           | 87,2              | 4,0                   | 3.808,2            | 701,4          | 0,0  | 0,0                      | 0,0                                     | 394,9          | <b>13.340,6</b> |
| <b>31 Mar. 2021</b> | 166,6                        | 0,0               | 0,0               | 0,0                                 | 28,6                    | 7.999,3           | 94,2              | 3,8                   | 3.762,6            | 685,1          | 0,2  | 0,0                      | 0,0                                     | 308,9          | <b>13.049,3</b> |
| <b>30 Haz. 2021</b> | 192,2                        | 0,0               | 0,0               | 0,0                                 | 26,3                    | 7.978,6           | 98,8              | 3,8                   | 3.830,0            | 834,4          | 0,0  | 0,0                      | 0,0                                     | 323,3          | <b>13.287,4</b> |
| <b>30 Eyl. 2021</b> | 239,5                        | 0,0               | 0,0               | 0,0                                 | 22,8                    | 8.181,4           | 92,8              | 3,7                   | 3.884,7            | 904,9          | 0,0  | 0,0                      | 0,0                                     | 379,0          | <b>13.708,8</b> |
| <b>31 Ara. 2021</b> | 296,4                        | 0,0               | 0,0               | 0,0                                 | 22,4                    | 9.568,8           | 95,2              | 3,7                   | 3.987,3            | 1.000,1        | 0,0  | 0,0                      | 0,0                                     | 256,4          | <b>15.230,3</b> |
| <b>31 Mar. 2022</b> | 360,5                        | 0,0               | 0,0               | 0,0                                 | 18,7                    | 9.813,4           | 109,1             | 3,4                   | 4.067,8            | 1.043,4        | 0,0  | 0,0                      | 0,0                                     | 439,4          | <b>15.855,6</b> |
| <b>30 Haz. 2022</b> | 452,5                        | 0,0               | 0,0               | 0,0                                 | 16,9                    | 10.410,4          | 102,9             | 3,3                   | 4.389,6            | 1.311,8        | 0,1  | 0,0                      | 0,0                                     | 419,8          | <b>17.107,3</b> |
| <b>30 Eyl. 2022</b> | 550,6                        | 13,0              | 0,0               | 0,0                                 | 12,8                    | 10.670,5          | 113,4             | 2,8                   | 4.864,1            | 1.491,3        | 0,1  | 0,0                      | 0,0                                     | 554,0          | <b>18.272,6</b> |
| <b>31 Ara. 2022</b> | 685,1                        | 10,0              | 0,0               | 0,0                                 | 10,1                    | 12.493,6          | 234,0             | 2,6                   | 5.488,6            | 1.758,2        | 0,1  | 0,0                      | 0,0                                     | 464,8          | <b>21.147,1</b> |

Kaynak: KKTCMB

**Tablo B.23: Krediler (YP) - Türlerine Göre (Milyon TL)**

| Tarih               | İskonto ve İştirak Senetleri | İhracat Kredileri | İthalat Kredileri | İhracat Garantili Yatırım Kredileri | Diğer Yatırım Kredileri | İşletme Kredileri | İhtisas Kredileri | Fon Kaynaklı Krediler | Tüketici Kredileri | Kredi Kartları | Müşteri Adına Menkul Değer Alımı Kredileri | KKTCMB Kaynaklı Krediler | KKTCMB Aracılığıyla Kullanılan Krediler | Diğer Krediler | Toplam          |
|---------------------|------------------------------|-------------------|-------------------|-------------------------------------|-------------------------|-------------------|-------------------|-----------------------|--------------------|----------------|--|--------------------------|---|----------------|-----------------|
| <b>31.Mar.2019</b>  | 85,7                         | 0,0               | 3,8               | 0,0                                 | 40,9                    | 7.142,7           | 0,0               | 15,8                  | 2.105,5            | 2,8            | 0,0  | 8,3                      | 0,0                                     | 515,5          | <b>9.921,4</b>  |
| <b>30 Haz. 2019</b> | 91,6                         | 0,0               | 4,2               | 0,0                                 | 40,5                    | 7.491,4           | 0,0               | 16,2                  | 2.077,5            | 3,5            | 0,0  | 8,6                      | 0,0                                     | 519,4          | <b>10.253,1</b> |
| <b>30 Eyl. 2019</b> | 91,4                         | 0,0               | 3,7               | 0,0                                 | 38,3                    | 7.358,8           | 0,0               | 15,9                  | 1.964,7            | 3,9            | 0,0  | 8,5                      | 0,0                                     | 466,7          | <b>9.951,9</b>  |
| <b>31 Ara. 2019</b> | 96,1                         | 0,0               | 4,2               | 0,0                                 | 78,1                    | 8.202,4           | 0,0               | 16,8                  | 2.168,4            | 4,6            | 0,0  | 0,0                      | 0,0                                     | 564,4          | <b>11.135,0</b> |
| <b>31 Mar. 2020</b> | 111,9                        | 0,0               | 4,4               | 0,0                                 | 83,9                    | 8.608,4           | 0,0               | 18,6                  | 2.197,7            | 2,7            | 0,0  | 0,0                      | 0,0                                     | 717,2          | <b>11.744,8</b> |
| <b>30 Haz. 2020</b> | 86,6                         | 0,0               | 4,6               | 0,0                                 | 90,2                    | 9.077,3           | 0,0               | 19,4                  | 2.302,5            | 1,7            | 0,0  | 0,0                      | 0,0                                     | 702,5          | <b>12.284,8</b> |
| <b>30 Eyl. 2020</b> | 95,2                         | 0,0               | 5,2               | 0,0                                 | 136,3                   | 10.291,1          | 0,0               | 22,0                  | 2.585,9            | 2,5            | 0,0  | 5,3                      | 0,0                                     | 766,1          | <b>13.909,6</b> |
| <b>31 Ara. 2020</b> | 106,5                        | 0,0               | 5,3               | 73,4                                | 176,4                   | 10.712,7          | 0,0               | 20,9                  | 2.520,8            | 2,0            | 0,0  | 5,0                      | 0,0                                     | 238,7          | <b>13.861,7</b> |
| <b>31 Mar. 2021</b> | 129,7                        | 0,0               | 5,6               | 81,8                                | 187,8                   | 11.930,6          | 0,0               | 23,5                  | 2.749,8            | 2,1            | 0,0  | 5,7                      | 0,0                                     | 269,5          | <b>15.386,1</b> |
| <b>30 Haz. 2021</b> | 142,9                        | 0,0               | 5,7               | 86,2                                | 195,6                   | 12.930,4          | 0,0               | 24,6                  | 2.927,2            | 3,2            | 0,0  | 0,0                      | 0,0                                     | 316,0          | <b>16.631,8</b> |
| <b>30 Eyl. 2021</b> | 142,5                        | 0,0               | 5,6               | 87,8                                | 192,0                   | 13.344,1          | 0,0               | 25,2                  | 2.766,3            | 4,5            | 0,0  | 3,1                      | 0,0                                     | 332,2          | <b>16.903,3</b> |
| <b>31 Ara. 2021</b> | 268,1                        | 0,0               | 0,6               | 130,4                               | 271,2                   | 20.864,7          | 0,0               | 35,2                  | 3.485,1            | 4,6            | 0,0  | 4,5                      | 0,0                                     | 126,1          | <b>25.190,5</b> |
| <b>31 Mar. 2022</b> | 312,8                        | 0,0               | 0,8               | 145,3                               | 293,8                   | 22.951,5          | 0,0               | 41,5                  | 3.659,7            | 5,9            | 0,0  | 5,1                      | 0,0                                     | 207,7          | <b>27.624,2</b> |
| <b>30 Haz. 2022</b> | 343,5                        | 0,0               | 0,9               | 297,4                               | 258,3                   | 24.951,2          | 0,0               | 47,0                  | 3.785,4            | 8,2            | 0,0  | 0,0                      | 0,0                                     | 235,9          | <b>29.927,8</b> |
| <b>30 Eyl. 2022</b> | 351,4                        | 0,0               | 0,9               | 329,9                               | 274,1                   | 25.588,6          | 0,0               | 52,5                  | 3.742,5            | 12,8           | 0,0  | 0,0                      | 0,0                                     | 331,6          | <b>30.684,3</b> |
| <b>31 Ara. 2022</b> | 430,7                        | 0,0               | 2,6               | 336,6                               | 280,0                   | 27.507,8          | 0,0               | 53,1                  | 3.887,9            | 12,3           | 0,0  | 0,0                      | 0,0                                     | 289,3          | <b>32.800,3</b> |

Kaynak: KKTCMB

**Tablo B.24: Krediler - Vadelere Göre (Milyon TL)**

| Tarih        | Kısa Vadeli Krediler | Önceki Çeyreğe Göre Yüzde Değişim | Orta ve Uzun Vadeli Krediler | Önceki Çeyreğe Göre Yüzde Değişim | Toplam   | Önceki Çeyreğe Göre Yüzde Değişim |
|--------------|----------------------|-----------------------------------|------------------------------|-----------------------------------|----------|-----------------------------------|
| 31 Mar. 2019 | 5.294,3              | 5,86                              | 13.444,2                     | 4,53                              | 18.738,6 | 4,91                              |
| 30 Haz. 2019 | 5.588,7              | 5,56                              | 13.655,9                     | 1,57                              | 19.244,6 | 2,70                              |
| 30 Eyl. 2019 | 5.575,4              | -0,23                             | 13.484,9                     | -1,25                             | 19.060,3 | -0,96                             |
| 31 Ara. 2019 | 5.969,9              | 7,07                              | 15.137,9                     | 12,26                             | 21.107,8 | 10,74                             |
| 31 Mar. 2020 | 6.074,6              | 1,75                              | 15.910,0                     | 5,10                              | 21.984,6 | 4,15                              |
| 30 Haz. 2020 | 5.888,5              | -3,06                             | 17.118,2                     | 7,59                              | 23.006,7 | 4,65                              |
| 30 Eyl. 2020 | 6.172,6              | 4,82                              | 19.637,6                     | 14,72                             | 25.810,2 | 12,19                             |
| 31 Ara. 2020 | 6.357,0              | 2,99                              | 20.845,4                     | 6,15                              | 27.202,4 | 5,39                              |
| 31 Mar. 2021 | 6.726,7              | 5,82                              | 21.708,7                     | 4,14                              | 28.435,4 | 4,53                              |
| 30 Haz. 2021 | 7.099,1              | 5,54                              | 22.820,1                     | 5,12                              | 29.919,2 | 5,22                              |
| 30 Eyl. 2021 | 7.474,2              | 5,28                              | 23.137,9                     | 1,39                              | 30.612,1 | 2,32                              |
| 31 Ara. 2021 | 10.454,8             | 39,88                             | 29.966,0                     | 29,51                             | 40.420,8 | 32,04                             |
| 31 Mar. 2022 | 11.644,9             | 11,38                             | 31.834,9                     | 6,24                              | 43.479,8 | 7,57                              |
| 30 Haz. 2022 | 12.920,7             | 10,96                             | 34.114,4                     | 7,16                              | 47.035,1 | 8,18                              |
| 30 Eyl. 2022 | 13.433,2             | 3,97                              | 35.523,7                     | 4,13                              | 48.956,9 | 4,09                              |
| 31 Ara. 2022 | 15.303,2             | 13,92                             | 38.644,2                     | 8,78                              | 53.947,4 | 10,19                             |

Kaynak: KKTOMB

**Tablo B.25: Krediler - Kamu Özel Ayrımı (Milyon TL)**

| Tarih        | Kamu Kredileri | Önceki Çeyreğe Göre Yüzde Değişim | Özel Krediler | Önceki Çeyreğe Göre Yüzde Değişim | Toplam   | Önceki Çeyreğe Göre Yüzde Değişim |
|--------------|----------------|-----------------------------------|---------------|-----------------------------------|----------|-----------------------------------|
| 31 Mar. 2019 | 4.118,0        | 2,05                              | 14.620,6      | 5,74                              | 18.738,6 | 4,91                              |
| 30 Haz. 2019 | 4.186,5        | 1,66                              | 15.058,1      | 2,99                              | 19.244,6 | 2,70                              |
| 30 Eyl. 2019 | 4.159,5        | -0,64                             | 14.900,8      | -1,04                             | 19.060,3 | -0,96                             |
| 31 Ara. 2019 | 4.850,4        | 16,61                             | 16.257,4      | 9,1                               | 21.107,8 | 10,74                             |
| 31 Mar. 2020 | 4.905,1        | 1,13                              | 17.079,5      | 5,06                              | 21.984,6 | 4,15                              |
| 30 Haz. 2020 | 4.750,8        | -3,15                             | 18.255,9      | 6,89                              | 23.006,7 | 4,65                              |
| 30 Eyl. 2020 | 5.063,4        | 6,58                              | 20.746,8      | 13,64                             | 25.810,2 | 12,19                             |
| 31 Ara. 2020 | 5.494,7        | 8,52                              | 21.707,7      | 4,63                              | 27.202,4 | 5,39                              |
| 31 Mar. 2021 | 5.542,6        | 0,87                              | 22.892,8      | 5,46                              | 28.435,4 | 4,53                              |
| 30 Haz. 2021 | 5.504,3        | -0,69                             | 24.414,9      | 6,65                              | 29.919,2 | 5,22                              |
| 30 Eyl. 2021 | 5.696,7        | 3,50                              | 24.915,4      | 2,05                              | 30.612,1 | 2,32                              |
| 31 Ara. 2021 | 7.510,6        | 31,84                             | 32.910,2      | 32,09                             | 40.420,8 | 32,04                             |
| 31 Mar. 2022 | 8.078,4        | 7,56                              | 35.401,4      | 7,57                              | 43.479,8 | 7,57                              |
| 30 Haz. 2022 | 8.503,2        | 5,26                              | 38.531,9      | 8,84                              | 47.035,1 | 8,18                              |
| 30 Eyl. 2022 | 8.860,0        | 4,20                              | 40.096,9      | 4,06                              | 48.956,9 | 4,09                              |
| 31 Ara. 2022 | 9.707,1        | 9,56                              | 44.240,3      | 10,33                             | 53.947,4 | 10,19                             |

Kaynak: KKTOMB

**Tablo B.26: Büyüklüklerine Göre Toplam Kredilerin Dağılımı (Milyon TL)**

| Tarih        | 100 Bin TL'den Büyük Krediler | 51-100 Bin TL Arasındaki Krediler | 11-50 Bin TL Arasındaki Krediler | 1 - 10 Bin TL Arasındaki Krediler | Bin TL'den Küçük Krediler | Genel Toplam |
|--------------|-------------------------------|-----------------------------------|----------------------------------|-----------------------------------|---------------------------|--------------|
| 31 Mar. 2019 | 16.081,0                      | 804,7                             | 1.189,0                          | 432,4                             | 231,4                     | 18.738,6     |
| 30 Haz. 2019 | 16.543,1                      | 814,6                             | 1.208,1                          | 432,7                             | 246,1                     | 19.244,6     |
| 30 Eyl. 2019 | 16.298,2                      | 842,4                             | 1.210,5                          | 454,9                             | 254,3                     | 19.060,3     |
| 31 Ara. 2019 | 18.237,2                      | 895,8                             | 1.282,0                          | 439,6                             | 253,2                     | 21.107,8     |
| 31 Mar. 2020 | 19.072,6                      | 759,7                             | 1.283,8                          | 597,1                             | 271,4                     | 21.984,6     |
| 30 Haz. 2020 | 19.988,8                      | 934,7                             | 1.343,2                          | 434,5                             | 305,5                     | 23.006,7     |
| 30 Eyl. 2020 | 22.650,8                      | 1.026,7                           | 1.328,8                          | 464,1                             | 339,8                     | 25.810,2     |
| 31 Ara. 2020 | 24.007,0                      | 1.044,9                           | 1.341,5                          | 466,4                             | 342,6                     | 27.202,4     |
| 31 Mar. 2021 | 25.257,5                      | 1.052,7                           | 1.321,6                          | 463,4                             | 340,2                     | 28.435,4     |
| 30 Haz. 2021 | 26.408,3                      | 1.143,1                           | 1.443,2                          | 563,1                             | 361,5                     | 29.919,2     |
| 30 Eyl. 2021 | 27.071,5                      | 1.172,0                           | 1.481,9                          | 528,0                             | 358,7                     | 30.612,1     |
| 31 Ara. 2021 | 36.866,2                      | 1.284,9                           | 1.414,9                          | 506,8                             | 348,0                     | 40.420,8     |
| 31 Mar. 2022 | 39.797,7                      | 1.325,5                           | 1.438,7                          | 549,8                             | 368,1                     | 43.479,8     |
| 30 Haz. 2022 | 42.949,4                      | 1.526,3                           | 1.515,3                          | 602,3                             | 441,8                     | 47.035,1     |
| 30 Eyl. 2022 | 44.614,6                      | 1.548,1                           | 1.538,7                          | 653,7                             | 601,8                     | 48.956,9     |
| 31 Ara. 2022 | 49.280,6                      | 1.536,3                           | 1.646,5                          | 711,6                             | 772,5                     | 53.947,5     |

Kaynak: KKTOMB

**Tablo B.27: Özkaynakların Gelişimi (Milyon TL)**

| Tarih        | Ödenmiş Sermaye | Yedek Akçeler | Sabit Kıymet Yeniden Değ. Fonu | Menkul Değerler Değer Artışı Fonu | Dönem Kârı (Zarar) | Geçmiş yıl Kârı (Zararı) | Toplam  |
|--------------|-----------------|---------------|--------------------------------|-----------------------------------|--------------------|--------------------------|---------|
| 31 Mar. 2019 | 1.265,6         | 795,8         | 1,7                            | 158,4                             | 235,9              | 849,3                    | 3.306,7 |
| 30 Haz. 2019 | 1.315,3         | 923,6         | 2,0                            | 158,4                             | 518,1              | 576,7                    | 3.494,1 |
| 30 Eyl. 2019 | 1.329,1         | 923,6         | 2,2                            | 150,1                             | 749,2              | 564,3                    | 3.718,5 |
| 31 Ara. 2019 | 1.332,3         | 929,0         | 3,0                            | 168,4                             | 808,9              | 558,8                    | 3.800,4 |
| 31 Mar. 2020 | 1.332,7         | 1.088,4       | 3,0                            | 173,8                             | 183,5              | 1.166,5                  | 3.947,9 |
| 30 Haz. 2020 | 1.398,9         | 1.207,3       | 3,0                            | 181,0                             | 329,2              | 899,1                    | 4.018,5 |
| 30 Eyl. 2020 | 1.401,4         | 1.366,6       | 3,6                            | 215,0                             | 513,0              | 737,5                    | 4.237,1 |
| 31 Ara. 2020 | 1.470,7         | 1.369,1       | 10,4                           | 220,2                             | 671,1              | 725,9                    | 4.467,4 |
| 31 Mar. 2021 | 1.492,6         | 1.693,2       | 10,4                           | 256,9                             | 301,7              | 974,5                    | 4.729,3 |
| 30 Haz. 2021 | 1.506,1         | 1.842,6       | 10,4                           | 262,5                             | 639,7              | 846,7                    | 5.108,0 |
| 30 Eyl. 2021 | 1.515,8         | 1.846,6       | 10,4                           | 261,6                             | 1.038,7            | 838,1                    | 5.511,2 |
| 31 Ara. 2021 | 1.542,4         | 2.672,2       | 11,5                           | 378,5                             | 1.436,3            | 0,00                     | 6.040,9 |
| 31 Mar. 2022 | 1.989,1         | 3.246,3       | 11,5                           | 479,8                             | 532,9              | 591,7                    | 6.851,3 |
| 30 Haz. 2022 | 2.019,3         | 3.714,7       | 11,5                           | 498,4                             | 1.311,7            | 62,3                     | 7.617,9 |
| 30 Eyl. 2022 | 2.028,1         | 3.766,2       | 11,5                           | 510,8                             | 2.192,6            | 0,0                      | 8.509,2 |
| 31 Ara. 2022 | 2.316,1         | 3.693,6       | 11,5                           | 554,4                             | 2.703,3            | 0,0                      | 9.278,9 |

Kaynak: KKTOMB

**Tablo B.28: Sermaye Yeterliliği Rasyosu (%)**

| Tarih        | Kamu Eliyle Yönetilen Bankalar | Özel Sermayeli Bankalar | Şube Bankaları | Bankacılık Sektörü | Yasal Sınır |
|--------------|--------------------------------|-------------------------|----------------|--------------------|-------------|
| 31 Mar.2019  | 16,74                          | 15,08                   | 21,64          | 17,79              | 10,00       |
| 30 Haz. 2019 | 18,14                          | 15,43                   | 22,04          | 18,29              | 10,00       |
| 30 Eyl. 2019 | 19,11                          | 15,88                   | 22,89          | 19,02              | 10,00       |
| 31 Ara. 2019 | 14,63                          | 14,02                   | 21,98          | 17,05              | 10,00       |
| 31 Mar. 2020 | 16,13                          | 13,58                   | 21,41          | 16,90              | 10,00       |
| 30 Haz. 2020 | 15,97                          | 14,13                   | 20,81          | 16,92              | 10,00       |
| 30 Eyl. 2020 | 14,65                          | 12,67                   | 19,81          | 15,69              | 10,00       |
| 31 Ara. 2020 | 13,25                          | 12,58                   | 21,25          | 15,91              | 10,00       |
| 31 Mar. 2021 | 13,76                          | 12,4                    | 21,50          | 15,93              | 10,00       |
| 30 Haz. 2021 | 14,33                          | 12,42                   | 22,32          | 16,31              | 10,00       |
| 30 Eyl. 2021 | 16,07                          | 12,82                   | 22,97          | 17,05              | 10,00       |
| 31 Ara. 2021 | 14,14                          | 13,10                   | 22,42          | 16,66              | 10,00       |
| 31 Mar. 2022 | 16,1                           | 12,64                   | 24,48          | 17,5               | 10,00       |
| 30 Haz. 2022 | 18,74                          | 10,92                   | 23,36          | 17,67              | 10,00       |
| 30 Eyl. 2022 | 20,90                          | 11,69                   | 22,72          | 17,26              | 10,00       |
| 31 Ara. 2022 | 16,28                          | 10,04                   | 21,26          | 15,33              | 10,00       |

Kaynak: KKTOMB

**Tablo B.29: Bankacılık Sektörü Kâr / Zarar Tablosu (Milyon TL)**

| Tarih        | Faiz Gelirleri | Faiz Giderleri | Faiz Dışı Gelirler | Faiz Dışı Giderler | Dönem Net Kâr / Zararı |
|--------------|----------------|----------------|--------------------|--------------------|------------------------|
| 31 Mar.2019  | 982,5          | 611,8          | 161,0              | 230,4              | 235,9                  |
| 30 Haz.2019  | 2.016,4        | 1.256,0        | 320,2              | 480,4              | 518,1                  |
| 30 Eyl. 2019 | 3.009,6        | 1.893,7        | 481,1              | 734,8              | 749,2                  |
| 31 Ara. 2019 | 3.862,6        | 2.437,9        | 674,3              | 1.057,0            | 808,9                  |
| 31 Mar. 2020 | 800,2          | 449,8          | 153,9              | 278,2              | 183,4                  |
| 30 Haz. 2020 | 1.534,2        | 822,1          | 280,1              | 557,7              | 329,2                  |
| 30 Eyl. 2020 | 2.364,0        | 1.227,2        | 445,7              | 826,3              | 513,0                  |
| 31 Ara. 2020 | 3.303,4        | 1.715,8        | 636,8              | 1.154,5            | 671,2                  |
| 31 Mar. 2021 | 1.143,6        | 626,0          | 156,4              | 295,6              | 301,7                  |
| 30 Haz. 2021 | 2.398,6        | 1.327,8        | 350,3              | 618,0              | 639,7                  |
| 30 Eyl. 2021 | 3.707,8        | 2.052,4        | 599,0              | 960,5              | 1.038,7                |
| 31 Ara. 2021 | 5.271,7        | 2.864,1        | 894,0              | 1.411,5            | 1.436,3                |
| 31 Mar. 2022 | 1.562,1        | 801,9          | 343,0              | 484,1              | 532,9                  |
| 30 Haz. 2022 | 3.343,7        | 1.652,7        | 744,4              | 1.051,1            | 1.311,7                |
| 30 Eyl. 2022 | 5.364,7        | 2.576,7        | 1.236,8            | 2.432,3            | 2.192,6                |
| 31 Ara. 2022 | 7.738,2        | 3.632,4        | 1.923,1            | 3.425,6            | 2.703,3                |

Kaynak: KKTOMB



**Tablo B.30: Mevduat (Toplam) - Vade Gruplarına Göre (Milyon TL)**

| Tarih        | Vadesiz  | 1 Ay Vadeli | 3 Ay Vadeli | 6 Ay Vadeli | 1 Yıl Vadeli | Toplam    |
|--------------|----------|-------------|-------------|-------------|--------------|-----------|
| 31 Mar. 2019 | 3.866,9  | 13.793,4    | 6.513,5     | 1.252,6     | 3.022,6      | 28.449,2  |
| 30 Haz. 2019 | 4.145,1  | 14.244,0    | 6.921,1     | 1.181,2     | 3.101,0      | 29.572,1  |
| 30 Eyl. 2019 | 4.434,0  | 15.666,3    | 5.869,5     | 1.266,9     | 2.988,1      | 30.224,8  |
| 31 Ara. 2019 | 4.708,0  | 16.982,2    | 6.462,1     | 1.279,5     | 3.405,5      | 32.837,3  |
| 31 Mar. 2020 | 5.137,6  | 17.532,5    | 6.497,2     | 1.455,7     | 3.621,8      | 34.244,8  |
| 30 Haz. 2020 | 5.941,1  | 17.907,7    | 6.401,0     | 1.404,7     | 3.592,6      | 35.247,1  |
| 30 Eyl. 2020 | 6.915,4  | 19.916,4    | 7.380,5     | 1.630,5     | 4.274,2      | 40.117,0  |
| 31 Ara. 2020 | 7.760,1  | 20.730,7    | 7.533,1     | 1.478,6     | 4.285,1      | 41.787,6  |
| 31 Mar. 2021 | 7.393,7  | 23.427,2    | 8.068,0     | 1.486,6     | 4.399,4      | 44.774,9  |
| 30 Haz. 2021 | 7.894,5  | 24.161,5    | 8.521,6     | 1.576,9     | 4.704,8      | 46.859,3  |
| 30 Eyl. 2021 | 8.914,9  | 25.099,8    | 8.467,0     | 1.481,6     | 4.841,3      | 48.804,6  |
| 31 Ara. 2021 | 12.946,1 | 32.873,1    | 10.756,5    | 1.998,1     | 7.605,3      | 66.179,1  |
| 31 Mar. 2022 | 14.893,2 | 36.390,0    | 11.440,2    | 2.622,5     | 8.022,3      | 73.368,1  |
| 30 Haz. 2022 | 18.722,7 | 38.786,8    | 12.282,8    | 2.862,0     | 8.308,6      | 80.962,9  |
| 30 Eyl. 2022 | 23.227,1 | 40.888,7    | 14.883,1    | 2.828,3     | 8.748,8      | 90.576,0  |
| 31 Ara. 2022 | 28.850,6 | 44.991,4    | 17.907,2    | 2.816,9     | 9.758,4      | 104.324,5 |

Kaynak: KKTCCMB

**Tablo B.31: Mevduat (TP) - Vade Gruplarına Göre (Milyon TL)**

| Tarih        | Vadesiz | 1 Ay Vadeli | 3 Ay Vadeli | 6 Ay Vadeli | 1 Yıl Vadeli | Toplam   |
|--------------|---------|-------------|-------------|-------------|--------------|----------|
| 31 Mar.2019  | 1.445,6 | 5.624,1     | 3.000,2     | 383,9       | 274,6        | 10.728,4 |
| 30 Haz. 2019 | 1.544,0 | 5.856,2     | 3.249,2     | 310,3       | 378,3        | 11.338,0 |
| 30 Eyl. 2019 | 1.706,6 | 7.007,0     | 2.710,2     | 382,1       | 365,3        | 12.171,2 |
| 31 Ara. 2019 | 1.886,9 | 7.486,7     | 2.881,9     | 333,9       | 424,9        | 13.014,3 |
| 31 Mar. 2020 | 1.851,9 | 7.453,7     | 2.959,1     | 406,0       | 433,9        | 13.104,6 |
| 30 Haz. 2020 | 2.234,8 | 7.703,7     | 2.804,3     | 381,3       | 297,5        | 13.421,6 |
| 30 Eyl. 2020 | 2.330,6 | 7.876,7     | 3.235,2     | 260,3       | 371,6        | 14.074,4 |
| 31 Ara. 2020 | 2.855,1 | 8.032,8     | 3.111,7     | 188,3       | 329,7        | 14.517,6 |
| 31 Mar. 2021 | 2.331,7 | 9.052,9     | 3.127,0     | 211,8       | 191,8        | 14.915,2 |
| 30 Haz. 2021 | 2.322,3 | 9.098,3     | 3.374,6     | 251,3       | 220,2        | 15.266,7 |
| 30 Eyl. 2021 | 2.442,9 | 9.362,6     | 3.387,2     | 343,2       | 234,1        | 15.770,0 |
| 31 Ara. 2021 | 2.532,0 | 9.273,2     | 2.916,9     | 335,0       | 251,8        | 15.308,9 |
| 31 Mar. 2022 | 2.962,5 | 9.752,7     | 3.024,2     | 282,7       | 223,0        | 16.245,1 |
| 30 Haz. 2022 | 3.490,3 | 9.374,7     | 3.106,6     | 282,5       | 199,9        | 16.454,0 |
| 30 Eyl. 2022 | 4.329,8 | 9.538,8     | 3.587,9     | 125,2       | 205,6        | 17.787,3 |
| 31 Ara. 2022 | 5.717,7 | 10.409,4    | 4.151,8     | 144,2       | 328,8        | 20.751,9 |

Kaynak: KKTCCMB

**Tablo B.32: Mevduat (YP) - Vade Gruplarına Göre (Milyon TL)**

| Tarih        | Vadesiz  | 1 Ay Vadeli | 3 Ay Vadeli | 6 Ay Vadeli | 1 Yıl Vadeli | Toplam   |
|--------------|----------|-------------|-------------|-------------|--------------|----------|
| 31 Mar. 2019 | 2.421,3  | 8.169,3     | 3.513,4     | 868,7       | 2.748,1      | 17.720,8 |
| 30 Haz. 2019 | 2.601,2  | 8.367,8     | 3.671,9     | 870,9       | 2.722,4      | 18.234,2 |
| 30 Eyl. 2019 | 2.727,4  | 8.659,3     | 3.159,3     | 884,8       | 2.622,8      | 18.053,6 |
| 31 Ara. 2019 | 2.821,1  | 9.495,5     | 3.580,1     | 945,6       | 2.980,6      | 19.822,9 |
| 31 Mar. 2020 | 3.285,7  | 10.078,8    | 3.538,1     | 1.049,7     | 3.187,9      | 21.140,2 |
| 30 Haz. 2020 | 3.706,3  | 10.203,9    | 3.596,8     | 1.023,4     | 3.295,1      | 21.825,5 |
| 30 Eyl. 2020 | 4.584,9  | 12.039,7    | 4.145,3     | 1.370,2     | 3.902,5      | 26.042,6 |
| 31 Ara. 2020 | 4.905,0  | 12.698,0    | 4.421,3     | 1.290,3     | 3.955,4      | 27.270,0 |
| 31 Mar. 2021 | 5.062,0  | 14.374,3    | 4.941,0     | 1.274,8     | 4.207,6      | 29.859,7 |
| 30 Haz. 2021 | 5.572,3  | 15.063,2    | 5.147,0     | 1.325,5     | 4.484,6      | 31.592,6 |
| 30 Eyl. 2021 | 6.472,1  | 15.737,1    | 5.079,8     | 1.138,3     | 4.607,3      | 33.034,6 |
| 31 Ara. 2021 | 10.414,2 | 23.599,9    | 7.839,6     | 1.663,0     | 7.353,5      | 50.870,2 |
| 31 Mar. 2022 | 11.930,7 | 26.637,2    | 8.416,0     | 2.340,0     | 7.799,3      | 57.123,1 |
| 30 Haz. 2022 | 15.232,4 | 29.412,1    | 9.176,2     | 2.579,6     | 8.107,6      | 64.508,9 |
| 30 Eyl. 2022 | 18.897,3 | 31.349,9    | 11.295,2    | 2.703,1     | 8.543,2      | 72.788,7 |
| 31 Ara. 2022 | 23.132,9 | 34.582,0    | 13.755,4    | 2.672,7     | 9.429,6      | 83.572,6 |

Kaynak: KKTCCMB

**Tablo B.33: Mevduat (Toplam) - Türlerine Göre (Milyon TL)**

| Tarih        | Resmi   | Ticari   | Tasarruf | Diğer   | Bankalar | Toplam    |
|--------------|---------|----------|----------|---------|----------|-----------|
| 31 Mar.2019  | 2.103,5 | 5.251,0  | 20.574,6 | 520,1   | 2.163,6  | 30.612,9  |
| 30 Haz. 2019 | 2.260,8 | 5.434,1  | 21.290,5 | 586,7   | 2.190,3  | 31.762,4  |
| 30 Eyl. 2019 | 2.860,6 | 5.626,8  | 21.283,5 | 453,9   | 2.270,1  | 32.494,9  |
| 31 Ara. 2019 | 2.624,6 | 6.457,5  | 23.316,5 | 438,7   | 2.436,6  | 35.273,9  |
| 31 Mar. 2020 | 2.686,8 | 6.658,6  | 24.349,3 | 550,2   | 2.218,6  | 36.463,5  |
| 30 Haz. 2020 | 2.327,0 | 6.933,8  | 25.385,3 | 601,0   | 2.209,9  | 37.457,0  |
| 30 Eyl. 2020 | 2.612,3 | 7.913,7  | 28.910,3 | 680,7   | 2.517,5  | 42.634,5  |
| 31 Ara. 2020 | 3.184,6 | 8.630,3  | 29.453,4 | 519,3   | 2.531,0  | 44.318,6  |
| 31 Mar. 2021 | 3.162,6 | 8.752,3  | 32.055,9 | 804,1   | 2.786,7  | 47.561,4  |
| 30 Haz. 2021 | 2.917,8 | 9.092,3  | 33.980,6 | 868,5   | 2.894,9  | 49.754,1  |
| 30 Eyl. 2021 | 2.821,0 | 10.051,6 | 34.919,8 | 1.012,2 | 2.785,5  | 51.590,1  |
| 31 Ara. 2021 | 3.797,4 | 13.675,2 | 47.406,0 | 1.300,5 | 4.253,6  | 70.432,7  |
| 31 Mar. 2022 | 4.124,3 | 15.220,0 | 52.713,4 | 1.310,4 | 4.217,5  | 77.585,6  |
| 30 Haz. 2022 | 3.850,7 | 17.873,1 | 57.828,7 | 1.410,4 | 4.652,3  | 85.615,2  |
| 30 Eyl. 2022 | 3.968,9 | 21.453,9 | 63.594,9 | 1.558,3 | 5.148,6  | 95.724,6  |
| 31 Ara. 2022 | 4.367,7 | 25.888,3 | 72.404,4 | 1.664,1 | 6.081,6  | 110.406,1 |

Kaynak: KKTCCMB

**Tablo B.34: Mevduat (TP) - Türlerine Göre (Milyon TL)**

| Tarih        | Resmi   | Ticari  | Tasarruf | Diğer | Bankalar | Toplam   |
|--------------|---------|---------|----------|-------|----------|----------|
| 31 Mar. 2019 | 1.437,6 | 1.533,1 | 7.517,8  | 239,9 | 478,2    | 11.206,7 |
| 30 Haz. 2019 | 1.602,7 | 1.681,0 | 7.783,8  | 270,4 | 302,4    | 11.640,3 |
| 30 Eyl. 2019 | 2.215,4 | 1.769,8 | 8.062,0  | 124,0 | 257,1    | 12.428,3 |
| 31 Ara. 2019 | 2.026,4 | 2.129,7 | 8.712,8  | 145,4 | 378,2    | 13.392,5 |
| 31 Mar. 2020 | 2.037,2 | 2.199,8 | 8.710,8  | 156,8 | 244,7    | 13.349,3 |
| 30 Haz. 2020 | 1.635,3 | 2.404,5 | 9.110,0  | 271,8 | 243,5    | 13.665,1 |
| 30 Eyl. 2020 | 1.806,1 | 2.651,4 | 9.299,9  | 317,0 | 322,2    | 14.396,6 |
| 31 Ara. 2020 | 2.400,8 | 2.603,7 | 9.203,5  | 309,6 | 345,2    | 14.862,8 |
| 31 Mar. 2021 | 2.292,6 | 2.474,6 | 9.801,4  | 346,5 | 340,0    | 15.255,1 |
| 30 Haz. 2021 | 2.004,8 | 2.673,4 | 10.208,5 | 380,0 | 122,6    | 15.389,3 |
| 30 Eyl. 2021 | 1.858,3 | 3.002,1 | 10.405,1 | 504,5 | 193,0    | 15.963,0 |
| 31 Ara. 2021 | 2.440,1 | 2.665,2 | 9.645,0  | 558,7 | 739,4    | 16.048,4 |
| 31 Mar. 2022 | 2.433,9 | 3.056,1 | 10.259,0 | 496,1 | 418,9    | 16.664,0 |
| 30 Haz. 2022 | 2.019,2 | 3.359,2 | 10.547,0 | 528,6 | 655,7    | 17.109,7 |
| 30 Eyl. 2022 | 2.313,7 | 3.848,2 | 11.007,4 | 618,0 | 1.071,5  | 18.858,8 |
| 31 Ara. 2022 | 2.445,3 | 5.180,1 | 12.530,3 | 596,2 | 1.963,1  | 22.715,0 |

Kaynak: KKTCCMB

**Tablo B.35: Mevduat (YP) - Türlerine Göre (Milyon TL)**

| Tarih        | Resmi   | Ticari   | Tasarruf | Diğer   | Bankalar | Toplam   |
|--------------|---------|----------|----------|---------|----------|----------|
| 31 Mar.2019  | 665,9   | 3.717,8  | 13.056,9 | 280,2   | 1.685,4  | 19.406,2 |
| 30 Haz. 2019 | 658,1   | 3.753,1  | 13.506,7 | 316,2   | 1.887,9  | 20.122,1 |
| 30 Eyl. 2019 | 645,1   | 3.857,0  | 13.221,5 | 329,9   | 2.013,0  | 20.066,5 |
| 31 Ara. 2019 | 598,2   | 4.327,8  | 14.603,6 | 293,4   | 2.058,3  | 21.881,3 |
| 31 Mar. 2020 | 649,6   | 4.458,8  | 15.638,5 | 393,4   | 1.973,9  | 23.114,2 |
| 30 Haz. 2020 | 691,7   | 4.529,3  | 16.275,3 | 329,1   | 1.966,4  | 23.791,8 |
| 30 Eyl. 2020 | 806,2   | 5.262,2  | 19.610,4 | 363,7   | 2.195,3  | 28.237,8 |
| 31 Ara. 2020 | 783,9   | 6.026,6  | 20.249,9 | 209,7   | 2.185,7  | 29.455,8 |
| 31 Mar. 2021 | 870,0   | 6.277,7  | 22.254,5 | 457,6   | 2.446,7  | 32.306,5 |
| 30 Haz. 2021 | 913,0   | 6.419,0  | 23.772,0 | 488,6   | 2.772,2  | 34.364,8 |
| 30 Eyl. 2021 | 962,6   | 7.049,6  | 24.514,7 | 507,7   | 2.592,5  | 35.627,1 |
| 31 Ara. 2021 | 1.357,3 | 11.010,0 | 37.761,0 | 741,9   | 3.514,1  | 54.384,3 |
| 31 Mar. 2022 | 1.690,5 | 12.163,9 | 42.454,4 | 814,2   | 3.798,6  | 60.921,6 |
| 30 Haz. 2022 | 1.831,5 | 14.513,9 | 47.281,7 | 881,8   | 3.996,6  | 68.505,5 |
| 30 Eyl. 2022 | 1.655,2 | 17.605,7 | 52.587,5 | 940,3   | 4.077,1  | 76.865,8 |
| 31 Ara. 2022 | 1.922,4 | 20.708,2 | 59.874,1 | 1.067,9 | 4.118,5  | 87.691,1 |

Kaynak: KKTCCMB

**Tablo B.36: Para Arzı (Milyon TL)**

| Yıl  | Çeyrek | M1       | Önceki Yılın Aynı Çeyreğine Göre Yüzde Değişim | M2        | Önceki Yılın Aynı Çeyreğine Göre Yüzde Değişim | M3        | Önceki Yılın Aynı Çeyreğine Göre Yüzde Değişim |
|------|--------|----------|--|-----------|--|-----------|--|
| 2018 | I      | 4.826,2  | 28,53  | 22.844,7  | 26,78  | 24.492,6  | 27,50  |
|      | II     | 5.342,4  | 36,75  | 24.489,5  | 31,17  | 26.341,2  | 31,27  |
|      | III    | 6.244,7  | 51,34  | 28.565,7  | 43,93  | 30.698,9  | 44,53  |
|      | IV     | 5.726,7  | 30,05  | 26.846,9  | 26,75  | 28.868,4  | 26,67  |
| 2019 | I      | 6.297,8  | 30,49  | 29.051,7  | 27,17  | 31.226,9  | 27,50  |
|      | II     | 6.581,7  | 23,20  | 30.066,1  | 22,77  | 32.390,9  | 22,97  |
|      | III    | 6.775,1  | 8,49   | 30.109,1  | 5,40   | 33.243,7  | 8,29   |
|      | IV     | 7.386,0  | 28,97  | 33.164,4  | 23,53  | 35.890,4  | 24,32  |
| 2020 | I      | 7.872,2  | 25,00  | 34.635,5  | 19,22  | 37.612,4  | 20,45  |
|      | II     | 8.529,4  | 29,59  | 35.839,0  | 19,20  | 38.294,3  | 18,23  |
|      | III    | 9.724,8  | 43,54  | 40.684,0  | 35,12  | 43.787,2  | 31,72  |
|      | IV     | 10.077,1 | 36,44  | 41.842,8  | 26,17  | 45.299,2  | 26,22  |
| 2021 | I      | 10.461,4 | 32,89  | 45.118,5  | 30,27  | 48.624,9  | 29,28  |
|      | II     | 11.257,1 | 31,98  | 47.658,2  | 32,98  | 50.639,9  | 32,24  |
|      | III    | 12.381,7 | 27,32  | 49.727,0  | 22,23  | 52.622,7  | 20,18  |
|      | IV     | 17.349,1 | 72,16  | 67.053,5  | 60,25  | 71.396,0  | 57,61  |
| 2022 | I      | 19.759,9 | 88,88  | 74.364,7  | 64,82  | 78.623,5  | 61,69  |
|      | II     | 23.814,8 | 111,55   | 82.490,8  | 73,09  | 86.691,6  | 71,19  |
|      | III    | 28.312,8 | 128,67   | 92.082,7  | 85,18  | 96.243,4  | 82,89  |
|      | IV     | 34.326,7 | 97,86  | 105.913,6 | 57,95  | 111.344,3 | 55,95  |

Kaynak: KKTOMB

**Tablo B.37: Bankacılık Yasası Altında Faaliyet Gösteren Lisanslı Bankalar**

|    |  |
|----|--|
| 1  | KIBRIS VAKIFLAR BANKASI LTD.               |
| 2  | AKFİNANS BANK LTD.                         |
| 3  | CREDITWEST BANK LTD.                       |
| 4  | NOVA BANK LTD.                             |
| 5  | ASBANK LTD.                                |
| 6  | KIBRIS İKTİSAT BANKASI LTD.                |
| 7  | KIBRIS TÜRK KOOPERATİF MERKEZ BANKASI LTD. |
| 8  | LİMASOL TÜRK KOOPERATİF BANKASI LTD.       |
| 9  | ŞEKERBANK (KIBRIS) LTD.                    |
| 10 | TÜRK BANKASI LTD.                          |
| 11 | UNIVERSAL BANK LTD.                        |
| 12 | BANKMARE LTD.                              |
| 13 | YAKINDOĞU BANK LTD.                        |
| 14 | KIBRIS KAPİTAL BANK LTD.                   |
| 15 | HIGHRISE BANK LTD.                         |
| 16 | T. GARANTİ BANKASI A.Ş.                    |
| 17 | T. HALK BANKASI A.Ş.                       |
| 18 | T. İŞ BANKASI A.Ş.                         |
| 19 | TC ZİRAAT BANKASI A.Ş.                     |
| 20 | ALBANK LTD.                                |
| 21 | TÜRK EKONOMİ BANKASI A.Ş.                  |

Kaynak: KKTOMB

**Tablo B.38: Temel Ekonomik ve Sosyal Göstergeler**

|  | 2014      | 2015      | 2016      | 2017      | 2018      | 2019      | 2020     | 2021                   | 2022                    |
|--|-----------|-----------|-----------|-----------|-----------|-----------|----------|------------------------|-------------------------|
| <b>GSYH (Cari Fiyatlarla Milyon TL)</b>        | 8.858,5   | 10.222,4  | 11.601,2  | 14.544,8  | 18.324,2  | 21.395,4  | 21.407,5 | 30.143,7               | 33.229,1 <sup>(H)</sup> |
| <b>GSYH (Milyon ABD doları)</b>                | 4.040,2   | 3.749,0   | 3.837,9   | 3.983,8   | 3.790,8   | 3.766,8   | 3.048,6  | 3.385,8                | 4.466,9 <sup>(H)</sup>  |
| <b>Fert Başına GSMH (Cari Fiyatlarla TL)</b>   | 33.127,8  | 37.413    | 42.022    | 51.799    | 64.178    | 71.851,4  | 70.606,2 | 99.080,5               | n.a                     |
| <b>Fert Başına GSMH (ABD doları)</b>           | 15.109    | 13.721    | 13.902    | 14.187    | 13.277    | 12.649    | 10.055   | 11.129                 | 14.033,4 <sup>(H)</sup> |
| <b>Enflasyon Oranı (%)</b>                     | 6,5       | 7,8       | 10,2      | 14,7      | 29,9      | 11,6      | 15,0     | 46,1                   | 94,5                    |
| <b>İhracat (Milyon ABD doları) (1)</b>         | 134,0     | 118,1     | 105,5     | 105,6     | 100,9     | 82,5      | 101,1    | 128,6                  | 68,2*                   |
| <b>İthalat (Milyon ABD doları)</b>             | 1.538,8   | 1.500,6   | 1.557,2   | 1.778,4   | 1.816,4   | 1.587,9   | 1.319,6  | 1.572,1                | 720,3*                  |
| <b>Dış Ticaret Dengesi (Milyon ABD doları)</b> | -1.404,8  | -1.382,5  | -1.415,2  | -1.672,8  | -1.715,5  | -1.505,4  | -1.218,5 | -1.443,5               | -652,1*                 |
| <b>İhracat / İthalat (%)</b>                   | 7,5       | 7,9       | 6,9       | 5,9       | 5,6       | 5,2       | 7,7      | 8,2                    | 9,5*                    |
| <b>Gelen Turist Sayısı</b>                     | 1.366.007 | 1.483.244 | 1.577.073 | 1.734.330 | 1.759.625 | 1.749.979 | 388.837  | 552.312                | 1.415.066               |
| <b>a) Türkiye</b>                              | 1.020.577 | 1.110.795 | 1.218.232 | 1.324.248 | 1.359.420 | 1.358.465 | 307.717  | 438.700                | 1.117.675               |
| <b>b) Diğer</b>                                | 345.430   | 372.449   | 358.841   | 410.082   | 400.205   | 391.514   | 81.120   | 113.612                | 297.391                 |
| <b>Net Turizm Geliri (Milyon ABD doları)</b>   | 691,6     | 697,7     | 714,4     | 864,9     | 912,4     | 954,5     | 165,4    | 1.066,0 <sup>(H)</sup> | 1.116,7 <sup>(H)</sup>  |
| <b>İstihdam</b>                                | 103.149   | 112.811   | 118.387   | 120.999   | 132.411   | 138.438   | 132.883  | 125.739                | 153.710 <sup>(H)</sup>  |
| <b>İşsiz Sayısı</b>                            | 9.320     | 9.043     | 8.075     | 7.452     | 9.872     | 9.317     | 14.950   | 10.646                 | n.a                     |
| <b>İşsizlik Oranı (%)</b>                      | 8,3       | 7,4       | 6,4       | 5,8       | 6,9       | 6,3       | 10,1     | 7,8                    | 5,9 <sup>(H)</sup>      |
| <b>Kurumsal Olmayan Sivil Nüfus (2)</b>        | 289.252   | 299.514   | 307.255   | 314.169   | 347.340   | 357.216   | 359.108  | 365.474                | n.a                     |
| <b>Nüfus (Projeksiyon) (3)</b>                 | 320.884   | 331.432   | 339.478   | 351.965   | 372.486   | 382.230   | 382.836  | 390.745                | n.a                     |
| <b>Yıllık Nüfus Artışı (%)</b>                 | 3,8       | 3,9       | 2,4       | 3,7       | 5,8       | 2,6       | 1,6      | n.a                    | n.a                     |

Kaynak: DPÖ, KKTOMB, İstatistik Kurumu, Ticaret Dairesi, Turizm Planlama Dairesi

<sup>(H)</sup>Hedef

\*: Ocak-Mayıs dönemi verileri

1) Güney Kıbrıs'a yapılan ihracat dâhil değildir.

2) Fert Başına GSMH hesaplamasında DPÖ ortalama Amerikan doları (USD) kuru baz alınmıştır.

3) Kurumsal Olmayan Sivil Nüfus: Hane halkı İş Gücü Anketi yoluyla elde edilen, okul, yurt, otel, çocuk yuvası, huzurevi, özel nitelikteki hastane, hapisane, kışla ya da orduevinde ikamet edenler dışında kalan nüfustur.

4) Nüfus (Projeksiyon) 2011 yılında yapılan nüfus sayımı verileri kullanılarak yapılan 2012-2021 projeksiyon verileridir. Fert Başına GSMH hesaplamasında bu nüfus sayıları kullanılmaz. Fert Başına GSMH hesaplamasında kullanılan nüfus: (yıl ortası nüfus) + (yurtdışında okuyan KKTC'li öğrenciler) – (KKTC'de okuyan TC uyruklu öğrenciler + diğer ülke vatandaşı öğrenciler)

**Tablo B.39: Gayrisafi Yurt İçi Hasıladaki Sektörel Gelişmeler (Cari Fiyatlarla, Milyon TL)**

| Sektörler                         | 2011           | 2012           | 2013           | 2014           | 2015            | 2016            | 2017            | 2018            | 2019            | 2020            | 2021            | 2022 <sup>(H)</sup> |
|-----------------------------------|----------------|----------------|----------------|----------------|-----------------|-----------------|-----------------|-----------------|-----------------|-----------------|-----------------|---------------------|
| 1. Tarım                          | 366,4          | 386,5          | 405,0          | 489,3          | 552,5           | 647,6           | 658,8           | 1.139,4         | 1.171,2         | 1.279,8         | 2.525,8         | 2.330,4             |
| 2. Sanayi                         | 558,5          | 587,1          | 636,6          | 779,7          | 937,7           | 1.064,7         | 1.413,3         | 1.537,9         | 1.675,7         | 2.064,4         | 2.273,9         | 2.811,9             |
| 3. İnşaat                         | 408,5          | 335,8          | 370,7          | 370,2          | 480,5           | 511,6           | 836,4           | 1.081,4         | 1.235,1         | 2.054,6         | 2.247,8         | 1.686,4             |
| 4. Ticaret - Turizm               | 1.216,8        | 1.385,3        | 1.527,9        | 1.829,1        | 2.012,9         | 2.280,6         | 2.921,8         | 3.814,5         | 4.746,7         | 2.746,6         | 4.153,8         | 8.089,9             |
| 5. Ulaştırma - Haberleşme         | 553,1          | 642,9          | 711,4          | 788,0          | 896,6           | 965,3           | 1.156,6         | 1.339,0         | 1.564,7         | 1.370,7         | 2.764,2         | 2.474,8             |
| 6. Mali Müesseseler               | 472,6          | 506,0          | 579,7          | 637,4          | 719,4           | 887,6           | 1.007,7         | 1.486,4         | 1.717,3         | 1.685,6         | 2.678,8         | 2.460,6             |
| 7. Konut Gelirleri                | 274,4          | 305,8          | 358,2          | 398,9          | 456,2           | 535,3           | 655,6           | 896,3           | 1.102,4         | 1.356,9         | 2.206,5         | 1.801,1             |
| 8. Serbest Meslek ve Hizmetler    | 727,5          | 801,8          | 891,6          | 1.026,1        | 1.422,6         | 1.679,9         | 2.289,8         | 2.889,9         | 2.819,4         | 2.755,2         | 4.272,0         | 5.186,3             |
| 9. Kamu Hizmetleri                | 1.294,3        | 1.294,9        | 1.349,9        | 1.603,6        | 1.715,2         | 1.850,1         | 2.193           | 2.461,1         | 3.441,7         | 4.146,0         | 4.670,8         | 3.551,0             |
| 10. İthalat Vergileri             | 637,0          | 709,1          | 775,9          | 936,4          | 971,8           | 1.178,3         | 1.411,5         | 1.678,1         | 1.921,2         | 1.947,7         | 2.350,1         | 2.836,5             |
| 11. GSYH                          | <b>6.509,0</b> | <b>6.955,1</b> | <b>7.606,9</b> | <b>8.858,6</b> | <b>10.222,5</b> | <b>11.601,2</b> | <b>14.544,8</b> | <b>18.324,1</b> | <b>21.395,4</b> | <b>21.407,5</b> | <b>30.143,7</b> | <b>33.229,1</b>     |
| 12. Net Dış Âlem Faktör Gelirleri | 50,2           | -39,3          | -27,5          | -18,2          | -11,7           | 4,2             | 6,9             | 10,6            | 13,7            | 17,1            | 45,1            | 22,7                |
| GSMH                              | <b>6.559,2</b> | <b>6.915,8</b> | <b>7.579,4</b> | <b>8.840,4</b> | <b>10.210,7</b> | <b>11.605,5</b> | <b>14.551,8</b> | <b>18.334,8</b> | <b>21.409,1</b> | <b>21.424,6</b> | <b>30.188,9</b> | <b>33.251,9</b>     |

Kaynak: DPÖ, İstatistik Kurumu

<sup>(H)</sup>Hedef

**Tablo B.40: Gayrisafi Yurt İçi Hasılanın Yüzde Dağılımı**

| Sektörler                               | 2011  | 2012  | 2013  | 2014  | 2015  | 2016  | 2017  | 2018  | 2019  | 2020  | 2021  | 2022 <sup>(1)</sup> |
|---|-------|-------|-------|-------|-------|-------|-------|-------|-------|-------|-------|---------------------|
| <b>1. Tarım</b>                         | 5,6   | 5,6   | 5,3   | 5,5   | 6,0   | 5,6   | 4,5   | 6,2   | 5,5   | 6,0   | 8,3   | 7,0                 |
| <b>2. Sanayi</b>                        | 8,6   | 8,4   | 8,4   | 8,8   | 9,2   | 9,2   | 9,7   | 8,4   | 7,8   | 9,6   | 7,5   | 8,5                 |
| <b>2.1. Taş Ocakçılığı</b>              | 0,7   | 0,6   | 0,6   | 0,5   | 0,7   | 0,7   | 0,9   | 1,0   | 0,9   | 1,3   | 2,2   | -                   |
| <b>2.2. İmalat Sanayi</b>               | 2,5   | 2,8   | 2,9   | 3,1   | 3,7   | 3,7   | 3,3   | 3,0   | 2,8   | 2,5   | 2,2   | -                   |
| <b>2.3. Elektrik-Su</b>                 | 5,3   | 5,1   | 4,8   | 5,1   | 4,8   | 4,8   | 5,5   | 4,4   | 4,1   | 5,8   | 3,1   | -                   |
| <b>3. İnşaat</b>                        | 6,3   | 4,8   | 4,9   | 4,2   | 4,7   | 4,4   | 5,8   | 5,9   | 5,8   | 9,6   | 7,5   | 5,1                 |
| <b>4. Ticaret - Turizm</b>              | 18,7  | 19,9  | 20,1  | 20,6  | 19,7  | 19,7  | 20,1  | 20,8  | 22,2  | 12,8  | 13,8  | 24,3                |
| <b>4.1. Toptan ve Perakende Ticaret</b> | 11,1  | 11,4  | 11,2  | 12,3  | 10,7  | 11,0  | 11,1  | 11,2  | 10,5  | 10,3  | 10,4  | 18,3                |
| <b>4.2. Otelcilik ve Lokantacılık</b>   | 7,6   | 8,5   | 8,9   | 8,3   | 9,0   | 8,7   | 9,0   | 9,6   | 11,7  | 2,5   | 3,4   | 6,1                 |
| <b>5. Ulaştırma - Haberleşme</b>        | 8,5   | 9,3   | 9,4   | 8,9   | 8,8   | 8,3   | 8,0   | 7,3   | 7,3   | 6,4   | 9,2   | 7,4                 |
| <b>6. Mali Müesseseler</b>              | 7,2   | 7,3   | 7,6   | 7,2   | 7,0   | 7,6   | 6,9   | 8,1   | 8,0   | 7,9   | 8,9   | 7,4                 |
| <b>7. Konut Sahipliği</b>               | 4,2   | 4,4   | 4,7   | 4,5   | 4,4   | 4,6   | 4,5   | 4,9   | 5,2   | 6,3   | 7,3   | 5,4                 |
| <b>8. Serbest Meslek ve Hizmetler</b>   | 11,2  | 11,5  | 11,7  | 11,6  | 13,9  | 14,5  | 15,7  | 15,8  | 13,2  | 12,9  | 14,2  | 15,6                |
| <b>9. Kamu Hizmetleri</b>               | 19,9  | 18,6  | 17,7  | 18,1  | 16,8  | 15,9  | 15,1  | 13,4  | 16,1  | 19,4  | 15,5  | 10,7                |
| <b>10. İthalat Vergileri</b>            | 9,8   | 10,2  | 10,2  | 10,6  | 9,5   | 10,2  | 9,7   | 9,2   | 9,0   | 9,1   | 7,8   | 8,5                 |
| <b>GSYH</b>                             | 100,0 | 100,0 | 100,0 | 100,0 | 100,0 | 100,0 | 100,0 | 100,0 | 100,0 | 100,0 | 100,0 | 100,0               |

Kaynak: DPÖ, İstatistik Kurumu

<sup>(1)</sup>Tahmin



**Tablo B.41: Ekonominin Genel Dengesi (Cari Fiyatlarla, Milyon TL)**

|                                       | 2011    | 2012    | 2013    | 2014    | 2015    | 2016     | 2017     | 2018     | 2019     | 2020     | 2021 <sup>(H)</sup> | 2022 <sup>(H)</sup> |
|---------------------------------------|---------|---------|---------|---------|---------|----------|----------|----------|----------|----------|---------------------|---------------------|
| <b>1. Toplam Kaynaklar</b>            | 6.849,7 | 7.141,1 | 7.664,8 | 8.866,0 | 9.470,2 | 10.499,0 | 13.476,9 | 17.697,2 | 20.152,0 | 24.088,1 | 25.081,4            | 29.701,5            |
| <b>2. Toplam Yatırımlar</b>           | 1.266,5 | 1.175,5 | 1.147,8 | 1.276,7 | 1.598,5 | 1.791,2  | 2.836,0  | 2.844,8  | 4.102,7  | 4.979,0  | 4.451,1             | 5.087,0             |
| <b>3. Toplam Tüketim</b>              | 5.583,1 | 5.965,6 | 6.516,9 | 7.589,3 | 7.871,7 | 8.707,8  | 10.640,9 | 14.852,4 | 16.332,9 | 19.109,1 | 20.630,2            | 24.614,5            |
| <b>4. Kamu Harcanabilir Geliri</b>    | 1.059,2 | 1.491,8 | 1.341,3 | 1.688,9 | 2.123,1 | 2.317,2  | 3.451,1  | 4.332,4  | 5.791,0  | 4.390,5  | 5.957,8             | 6.636,5             |
| <b>5. Özel Harcanabilir Gelir</b>     | 5.449,9 | 5.424,0 | 6.238,1 | 7.151,5 | 8.087,7 | 8.962,7  | 11.100,7 | 14.002,4 | 15.618,1 | 17.034,1 | 22.831,5            | 26.614,8            |
| <b>6. Özel Tasarruf Oranı (%)</b>     | 28,0    | 20,8    | 25,0    | 23,3    | 29,8    | 29,4     | 29,0     | 17,0     | 29,8     | 20,7     | 30,1                | 27,5                |
| <b>7. Toplam Yurt İçi Tasarruflar</b> | 976,1   | 950,3   | 1.062,5 | 1.251,0 | 2.339,0 | 2.572,1  | 3.910,9  | 3.482,4  | 5.076,2  | 2.315,5  | 8.159,0             | 8.636,7             |

Kaynak: DPÖ

<sup>(T)</sup> Tahmin<sup>(H)</sup> Hedef**Tablo B.42: Sektörel Katma Değerlerin Reel Büyüme Hızları (%)**

| Sektörler                                | 2011       | 2012       | 2013       | 2014       | 2015       | 2016       | 2017       | 2018       | 2019       | 2020         | 2021       | 2022 <sup>(H)</sup> |
|--|------------|------------|------------|------------|------------|------------|------------|------------|------------|--------------|------------|---------------------|
| <b>1. Tarım</b>                          | 10,8       | 3,7        | -1,6       | 4,8        | 14,5       | -7,3       | 4,9        | 2,6        | 2,7        | 1,8          | -1,5       | 1,9                 |
| <b>2. Sanayi</b>                         | 3,4        | -0,7       | 1,7        | 8,5        | 19,5       | 7,3        | 4,4        | -12,4      | -14,7      | -15          | 16,8       | 4,5                 |
| <b>3. İnşaat</b>                         | 3,3        | -16,0      | -0,3       | -4,5       | 6,5        | 5,7        | 10,6       | 7,6        | 3,9        | -25,6        | 23,0       | 6,7                 |
| <b>4. Ticaret-Turizm</b>                 | 6,0        | 6,1        | 1,4        | 8,5        | -0,8       | 4,8        | 9,0        | 0,4        | -2,7       | -35,6        | 5,4        | 5,3                 |
| <b>5. Ulaştırma-Haberleşme</b>           | -4,3       | 5,7        | 2,0        | 3,2        | 5,7        | 1,8        | 6,9        | 3,5        | 0,2        | 2,3          | -35,6      | 4,8                 |
| <b>6. Mali Müesseseler</b>               | 1,4        | 8,1        | 7,5        | 0,8        | 1,6        | 2,0        | 3,1        | 2,7        | 1,2        | 0,5          | -2,0       | 5,0                 |
| <b>7. Konut Sahipliği</b>                | 3,9        | 3,7        | 3,2        | 2,6        | 3,0        | 3,5        | 3,8        | 4,6        | 5,0        | 3,6          | 3,8        | 3,2                 |
| <b>8. Serbest Meslek ve Hizmetler</b>    | 4,3        | 1,5        | 2,3        | 8,8        | 9,5        | 3,6        | 7,7        | 5,3        | 1,3        | -16,0        | 3,1        | 6,6                 |
| <b>9. Kamu Hizmetleri</b>                | 2,8        | 1,9        | 1,4        | -0,1       | 0,1        | -0,2       | -0,8       | 1,3        | 3,7        | -1,5         | -5,5       | 6,1                 |
| <b>10. İthalat Vergileri</b>             | 3,9        | 8,9        | -2,1       | 7,9        | -9,6       | 9,0        | 0,5        | 2,4        | 3,6        | -16,4        | -26,1      | 3,2                 |
| <b>11. GSYH</b>                          | <b>3,9</b> | <b>1,8</b> | <b>1,1</b> | <b>4,8</b> | <b>4,0</b> | <b>3,6</b> | <b>5,4</b> | <b>1,3</b> | <b>0,2</b> | <b>-16,2</b> | <b>3,9</b> | <b>5,0</b>          |
| <b>12. Net Dış Âlem Faktör Gelirleri</b> | 27,1       | -174,5     | 35,3       | 40,5       | 41,9       | 133,0      | -38,4      | 23,3       | 10,9       | 4,4          | 94,4       | 1,4                 |
| <b>GSMH</b>                              | <b>4,0</b> | <b>0,5</b> | <b>1,3</b> | <b>4,9</b> | <b>4,1</b> | <b>3,8</b> | <b>5,5</b> | <b>1,3</b> | <b>0,2</b> | <b>-16,2</b> | <b>4,0</b> | <b>5,0</b>          |

Kaynak: DPÖ, İstatistik Kurumu

<sup>(H)</sup> Hedef

**Tablo B.43: Ödemeler Dengesi (Milyon ABD doları)**

|                                | 2019    | 2020    | 2021    |
|--------------------------------|---------|---------|---------|
| 1. Cari İşlemler Dengesi       | 443,02  | -260,44 | -47,47  |
| 2. Sermaye Hareketleri Dengesi | 0,00    | -6,79   | -15,90  |
| 3. Finans Hesabı Dengesi       | -187,88 | -424,71 | -233,00 |
| 4. Net Hata ve Noksan          | -469,11 | -87,27  | -205,39 |
| 5. Rezerv Varlıklar            | 161,79  | 70,21   | -35,76  |

Kaynak: DPÖ, İstatistik Kurumu

**Tablo B.44: Bir Önceki Yılın Aralık Ayına Göre Tüketici Fiyatları Endeksi Yüzde Değişim**

| Aylar   | 2006 | 2007 | 2008 | 2009 | 2010  | 2011  | 2012  | 2013  | 2014 | 2015  | 2016  | 2017  | 2018  | 2019  | 2020  | 2021  | 2022  |
|---------|------|------|------|------|-------|-------|-------|-------|------|-------|-------|-------|-------|-------|-------|-------|-------|
| Ocak    | 1,0  | 1,3  | 1,6  | -0,1 | -0,27 | 1,39  | -0,70 | 1,00  | 2,09 | -0,88 | 0,47  | 2,56  | -0,22 | 0,53  | 1,70  | 0,48  | 5,48  |
| Şubat   | 0,7  | 2,0  | 2,2  | 0,1  | -0,31 | 2,10  | -0,95 | 0,46  | 4,43 | -2,14 | 0,31  | 4,00  | 1,39  | 0,37  | 2,33  | 0,46  | 12,98 |
| Mart    | 2,5  | 3,5  | 3,8  | 1,1  | 0,00  | 3,88  | -0,03 | 0,66  | 5,02 | -0,41 | 0,09  | 4,61  | 2,26  | 1,71  | 2,80  | 1,86  | 27,73 |
| Nisan   | 4,2  | 4,2  | 6,3  | 1,2  | 0,71  | 4,85  | 1,83  | 1,51  | 5,38 | 1,09  | 1,09  | 6,54  | 5,07  | 5,72  | 2,57  | 3,84  | 34,20 |
| Mayıs   | 6,4  | 4,3  | 7,9  | 2,5  | 0,29  | 6,46  | 1,69  | 1,80  | 4,56 | 2,73  | 1,86  | 6,95  | 8,91  | 6,22  | 3,34  | 5,52  | 43,10 |
| Haziran | 8,5  | 3,4  | 9,8  | 3,2  | 0,31  | 5,95  | 0,73  | 3,30  | 4,89 | 3,18  | 2,33  | 7,68  | 12,11 | 7,57  | 4,38  | 8,83  | 56,76 |
| Temmuz  | 10,2 | 3,6  | 11,5 | 0,8  | 0,92  | 7,02  | -0,28 | 3,21  | 5,15 | 1,90  | 3,23  | 9,29  | 14,64 | 8,72  | 6,44  | 11,26 | 64,93 |
| Ağustos | 12,6 | 5,9  | 11,3 | 2,6  | 1,92  | 9,49  | 0,84  | 4,17  | 5,77 | 2,72  | 4,00  | 9,75  | 24,29 | 9,12  | 8,87  | 14,09 | 70,38 |
| Eylül   | 15,9 | 7,7  | 14,3 | 3,3  | 2,58  | 10,39 | 2,57  | 6,30  | 5,84 | 5,78  | 4,63  | 10,31 | 31,99 | 11,18 | 10,7  | 16,46 | 75,64 |
| Ekim    | 18,6 | 9,3  | 15,6 | 4,9  | 3,61  | 11,90 | 3,52  | 7,89  | 7,69 | 7,39  | 5,85  | 11,32 | 34,08 | 10,71 | 11,86 | 20,23 | 81,64 |
| Kasım   | 19,0 | 9,0  | 16,4 | 6,0  | 3,54  | 13,91 | 3,61  | 8,29  | 6,97 | 6,38  | 7,36  | 12,78 | 31,93 | 10,20 | 14,55 | 26,86 | 86,14 |
| Aralık  | 19,2 | 9,4  | 14,5 | 5,7  | 3,27  | 14,72 | 3,60  | 10,22 | 6,49 | 7,78  | 10,19 | 14,68 | 29,96 | 11,66 | 15,03 | 46,09 | 94,51 |

Kaynak: DPÖ, İstatistik Kurumu

**Tablo B.45: KKTC ve TC Enflasyon Oranları**

| Yıllar | KKTC  | TC    | Yıllar | KKTC | TC   | Yıllar | KKTC  | TC    |
|--------|-------|-------|--------|------|------|--------|-------|-------|
| 1984   | 70,7  | 49,7  | 1998   | 66,5 | 69,7 | 2012   | 3,60  | 6,16  |
| 1985   | 43,0  | 44,2  | 1999   | 55,3 | 68,8 | 2013   | 10,22 | 7,40  |
| 1986   | 48,1  | 30,7  | 2000   | 53,2 | 39,0 | 2014   | 6,49  | 8,17  |
| 1987   | 43,0  | 55,1  | 2001   | 76,8 | 68,5 | 2015   | 7,78  | 8,81  |
| 1988   | 62,6  | 77,1  | 2002   | 24,5 | 29,8 | 2016   | 10,19 | 8,53  |
| 1989   | 51,8  | 64,3  | 2003   | 12,6 | 18,4 | 2017   | 14,68 | 11,92 |
| 1990   | 69,4  | 60,4  | 2004   | 11,6 | 9,3  | 2018   | 29,96 | 20,30 |
| 1991   | 46,3  | 71,1  | 2005   | 2,7  | 7,7  | 2019   | 11,66 | 11,84 |
| 1992   | 63,4  | 66,0  | 2006   | 19,2 | 9,7  | 2020   | 15,03 | 14,60 |
| 1993   | 61,2  | 71,1  | 2007   | 9,4  | 8,4  | 2021   | 46,09 | 36,08 |
| 1994   | 215,0 | 125,5 | 2008   | 14,5 | 10,1 | 2022   | 94,51 | 64,27 |
| 1995   | 72,2  | 76,1  | 2009   | 5,7  | 6,5  |        |       |       |
| 1996   | 87,5  | 79,8  | 2010   | 3,2  | 6,4  |        |       |       |
| 1997   | 81,7  | 99,1  | 2011   | 14,7 | 10,4 |        |       |       |

Kaynak: DPÖ, TCMB, İstatistik Kurumu

**Tablo B.46: Tüketici Fiyatları Endeksi (2015 = 100)**

| Ana Gruplar                                    | Ana Mal ve Hizmet Gruplarının Bir Önceki Aya Göre Değişim Oranları |             |              |             |             |             |             |             |             |             |             |             |
|--|--|-------------|--------------|-------------|-------------|-------------|-------------|-------------|-------------|-------------|-------------|-------------|
|  | 2022   |             |              |             |             |             |             |             |             |             |             |             |
|  | 1  | 2           | 3            | 4           | 5           | 6           | 7           | 8           | 9           | 10          | 11          | 12          |
| 1. Gıda ve Alkolsüz İçecekler                  | 1,22   | 1,63        | 1,73         | 1,63        | 1,20        | 1,02        | 0,50        | 0,69        | 0,54        | 1,10        | 0,97        | 0,77        |
| 2. Alkollü İçecekler ve Tütün                  | 0,16   | 0,12        | 0,22         | 0,54        | 0,06        | 0,03        | 0,01        | 0,07        | 0,03        | 0,02        | 0,11        | 0,00        |
| 3. Giyim ve Ayakkabı                           | 0,17   | -0,09       | -0,05        | 0,38        | 0,32        | 0,28        | 0,03        | -0,13       | 0,01        | 0,99        | 0,16        | 0,42        |
| 4. Konut, Su, Elekt., Gaz ve Diğer Yakıtlar    | 2,05   | 0,46        | 4,08         | 0,89        | -0,44       | 0,96        | 1,73        | 0,17        | 0,03        | 0,00        | 0,11        | 1,30        |
| 5. Mobilya, Ev Aletleri ve Ev Bakım Hizmetleri | 0,58   | 0,11        | 0,51         | 0,28        | 0,55        | 0,48        | 0,13        | 0,32        | 0,02        | 0,19        | 0,16        | 0,15        |
| 6. Sağlık                                      | -0,02  | 0,49        | 0,13         | 0,06        | 0,12        | 0,13        | 0,51        | 0,17        | 0,08        | 0,07        | 0,05        | 0,40        |
| 7. Ulaştırma                                   | 0,85   | 1,00        | 2,96         | 0,66        | 0,55        | 3,53        | -0,23       | -0,67       | -0,46       | 0,43        | 0,84        | -0,75       |
| 8. Haberleşme                                  | -0,04  | 0,01        | 0,10         | 0,03        | 0,04        | 0,21        | 0,27        | 0,04        | -0,14       | 0,07        | 0,07        | 0,02        |
| 9. Eğlence ve Kültür                           | 0,14   | 2,91        | 2,09         | 0,10        | 2,39        | 0,90        | 0,27        | 2,13        | -0,44       | 0,46        | 0,26        | 0,80        |
| 10. Eğitim                                     | -0,08  | 0,01        | 0,14         | 0,03        | 0,05        | 0,34        | 1,0         | 0,10        | 3,07        | 0,02        | 0,04        | 0,05        |
| 11. Lokanta ve Oteller                         | 0,03   | 0,19        | 0,69         | 0,35        | 1,69        | 1,17        | 1,13        | 0,11        | 0,23        | -0,04       | -0,46       | 1,13        |
| 12. Çeşitli Mal ve Hizmetler                   | 0,42   | 0,27        | 0,45         | 0,12        | 0,08        | 0,48        | 0,10        | 0,32        | 0,10        | 0,11        | 0,17        | 0,22        |
| <b>Genel</b>                                   | <b>5,48</b>  | <b>7,11</b> | <b>13,05</b> | <b>5,07</b> | <b>6,63</b> | <b>9,54</b> | <b>5,21</b> | <b>3,31</b> | <b>3,08</b> | <b>3,42</b> | <b>2,48</b> | <b>4,50</b> |

Kaynak: DPÖ, İstatistik Kurumu

**Tablo B.47: Asgari Ücret Gelişmeleri**

| Yıllar | Asgari Ücret (TL) | Uygulama Tarihi |
|--------|-------------------|-----------------|
| 1997   | 23.000.000        | 01.01.1997      |
| 1997   | 33.800.000        | 01.09.1997      |
| 1998   | 50.250.000        | 01.01.1998      |
| 1998   | 67.000.000        | 01.09.1998      |
| 1999   | 85.000.000        | 01.01.1999      |
| 1999   | 103.000.000       | 01.01.1999      |
| 2000   | 137.000.000       | 01.01.2000      |
| 2000   | 160.000.000       | 01.07.2000      |
| 2001   | 200.000.000       | 01.01.2001      |
| 2001   | 240.000.000       | 01.08.2001      |
| 2002   | 320.000.000       | 01.01.2002      |
| 2002   | 380.000.000       | 01.10.2002      |
| 2003   | 440.000.000       | 01.01.2003      |
| 2003   | 500.000.000       | 01.08.2003      |
| 2004   | 550.000.000       | 01.03.2004      |
| 2004   | 627.000.000       | 01.07.2004      |
| 2005   | 720               | 01.06.2005      |
| 2006   | 780               | 01.01.2006      |
| 2006   | 860               | 01.08.2006      |
| 2007   | 960               | 01.02.2007      |
| 2008   | 1.060             | 01.01.2008      |
| 2008   | 1.190             | 01.09.2008      |
| 2009   | 1.237             | 01.10.2009      |
| 2011   | 1.300             | 01.01.2011      |
| 2013   | 1.415             | 01.01.2013      |
| 2014   | 1.560             | 01.01.2014      |
| 2014   | 1.675             | 01.11.2014      |
| 2015   | 1.730             | 01.09.2015      |
| 2016   | 1.834             | 01.07.2016      |
| 2017   | 2.020             | 01.02.2017      |
| 2017   | 2.175             | 01.07.2017      |
| 2018   | 2.365             | 01.03.2018      |
| 2018   | 2.620             | 01.09.2018      |
| 2019   | 3.150             | 01.02.2019      |
| 2019   | 3.400             | 01.08.2019      |
| 2020   | 3.820             | 01.02.2020      |
| 2021   | 4.400             | 01.02.2021      |
| 2021   | 4.970             | 01.09.2021      |
| 2022   | 7.000             | 01.01.2022      |
| 2022   | 9.885             | 01.07.2022      |

Not: 2005 yılından itibaren TL'den 6 sıfır atılmıştır.

**Tablo B.48: Akaryakıt Perakende Satış Fiyatları**

| Tarih      | Kurşunsuz Benzin |          | Euro Dizel | Gazyağı |
|------------|------------------|----------|------------|---------|
|            | 95 Oktan         | 98 Oktan |            |         |
| 04.04.2019 | 5,41             | 5,51     | 5,01       | 4,95    |
| 08.08.2019 | 5,36             | 5,46     | 4,96       | 4,90    |
| 05.05.2020 | 4,96             | 5,06     | 4,56       | 4,50    |
| 18.06.2020 | 5,40             | 5,50     | 4,94       | 4,94    |
| 09.07.2020 | 5,78             | 5,88     | 5,32       | 5,29    |
| 08.05.2021 | 6,07             | 6,17     | 5,61       | 5,58    |
| 29.05.2021 | 6,51             | 6,64     | 6,04       | 5,95    |
| 22.06.2021 | 6,96             | 7,09     | 6,52       | 6,37    |
| 13.07.2021 | 7,45             | 7,60     | 6,91       | 6,67    |
| 24.08.2021 | 7,35             | 7,50     | 6,81       | 6,57    |
| 06.10.2021 | 7,84             | 7,99     | 7,30       | 7,27    |
| 28.10.2021 | 8,80             | 8,96     | 8,44       | 8,39    |
| 18.11.2021 | 9,17             | 9,30     | 8,78       | 8,75    |
| 07.12.2021 | 10,37            | 10,58    | 10,09      | 9,99    |
| 15.12.2021 | 11,65            | 11,89    | 11,23      | 11,13   |
| 28.01.2022 | 12,60            | 12,84    | 12,55      | 12,67   |
| 16.02.2022 | 13,70            | 13,94    | 13,55      | 13,36   |
| 04.03.2022 | 14,73            | 14,97    | 14,62      | 14,13   |
| 10.03.2022 | 18,75            | 19,00    | 21,07      | 19,47   |
| 17.03.2022 | 17,33            | 17,58    | 18,07      | 17,02   |
| 23.03.2022 | 18,57            | 18,82    | 20,88      | 20,12   |
| 15.04.2022 | 18,14            | 18,38    | 19,78      | 18,44   |
| 27.05.2022 | 23,54            | 23,81    | 22,19      | 21,58   |
| 09.06.2022 | 26,00            | 26,08    | 27,00      | 25,50   |
| 02.07.2022 | 24,86            | 25,14    | 25,73      | 24,45   |
| 08.07.2022 | 23,81            | 24,10    | 24,86      | 23,23   |
| 16.07.2022 | 22,52            | 22,82    | 24,86      | 23,23   |
| 23.07.2022 | 21,29            | 21,59    | 23,86      | 23,23   |
| 29.07.2022 | 22,26            | 22,57    | 25,47      | 25,00   |
| 03.08.2022 | 21,16            | 21,47    | 23,47      | 23,84   |
| 06.08.2022 | 19,64            | 19,95    | 23,47      | 23,84   |
| 10.08.2022 | 19,64            | 19,95    | 22,26      | 22,33   |
| 13.08.2022 | 20,75            | 21,06    | 23,99      | 23,70   |
| 23.08.2022 | 20,75            | 21,06    | 25,70      | 25,43   |
| 03.09.2022 | 18,42            | 18,73    | 24,70      | 25,43   |
| 07.09.2022 | 20,42            | 20,73    | 25,70      | 25,43   |
| 08.09.2022 | 20,42            | 20,73    | 24,44      | 25,43   |
| 10.09.2022 | 19,54            | 19,85    | 23,94      | 24,32   |
| 17.09.2022 | 20,29            | 20,60    | 23,69      | 24,16   |
| 24.09.2022 | 19,91            | 20,22    | 22,68      | 22,92   |
| 08.10.2022 | 20,90            | 21,21    | 24,92      | 23,82   |
| 15.10.2022 | 21,35            | 21,66    | 26,94      | 25,85   |
| 22.10.2022 | 20,87            | 21,18    | 26,10      | 25,10   |
| 29.10.2022 | 21,72            | 22,03    | 25,46      | 24,22   |
| 05.11.2022 | 22,80            | 23,11    | 25,46      | 24,22   |
| 19.11.2022 | 21,80            | 22,11    | 24,03      | 23,22   |
| 26.11.2022 | 20,50            | 20,81    | 22,73      | 22,60   |
| 03.12.2022 | 20,50            | 20,81    | 21,73      | 21,65   |
| 09.12.2022 | 18,50            | 18,81    | 20,43      | 20,35   |
| 16.12.2022 | 18,00            | 18,31    | 19,93      | 19,85   |
| 30.12.2022 | 18,57            | 18,88    | 20,54      | 20,27   |

Kaynak: Ekonomi ve Enerji Bakanlığı

**Tablo B.49: KKTC'nin Ülke Gruplarına Göre İhracatı (ABD doları)**

| Yıllar            | Türkiye    | Avrupa Birliği Ülkeleri | Diğer Avrupa Ülkeleri | Orta Doğu Ülkeleri | Diğer Ülkeler | Toplam İhracat |
|-------------------|------------|-------------------------|-----------------------|--------------------|---------------|----------------|
| 2008              | 41.770.636 | 17.147.124              | 4.953.414             | 14.220.270         | 5.572.694     | 83.664.138     |
| 2009              | 38.482.808 | 13.156.210              | 1.206.347             | 13.833.521         | 4.384.880     | 71.063.766     |
| 2010              | 44.741.216 | 11.816.654              | 3.475.821             | 31.104.188         | 5.282.030     | 96.419.909     |
| 2011              | 61.333.755 | 9.515.772               | 1.514.866             | 36.886.525         | 10.645.168    | 119.896.086    |
| 2012              | 58.878.076 | 8.678.585               | 1.014.857             | 39.821.898         | 9.873.712     | 116.267.128    |
| 2013              | 62.969.817 | 9.145.514               | 2.733.4847            | 38.472.891         | 7.359.533     | 120.681.239    |
| 2014              | 78.446.382 | 8.304.840               | 835.323               | 40.583.800         | 5.814.745     | 133.985.090    |
| 2015              | 66.228.637 | 6.195.715               | 3.811.828             | 35.611.170         | 5.885.294     | 117.732.644    |
| 2016              | 65.926.162 | 10.664.066              | 893.816               | 23.981.854         | 4.022.010     | 105.487.908    |
| 2017              | 63.818.406 | 8.362.779               | 1.681.343             | 22.247.673         | 9.505.787     | 105.615.988    |
| 2018              | 52.127.770 | 10.376.400              | 2.536.815             | 26.110.465         | 9.700.495     | 100.851.945    |
| 2019              | 43.130.122 | 2.129.943               | 2.236.897             | 30.490.266         | 4.448.151     | 82.465.379     |
| 2020              | 49.500.656 | 2.041.116               | 10.440.836            | 31.554.011         | 7.568.755     | 101.105.374    |
| 2021              | 63.422.518 | 1.919.596               | 6.064.178             | 33.423.541         | 23.816.180    | 128.646.013    |
| 2022 (Ocak-Mayıs) | 40.725.762 | 734.895                 | 210.795               | 16.977.089         | 9.564.663     | 68.213.204     |

Kaynak: Ticaret Dairesi

**Tablo B.50: KKTC'nin Ülke Gruplarına Göre İthalatı (ABD doları)**

| Yıllar            | Türkiye       | Avrupa Birliği Ülkeleri | Uzak Doğu Ülkeleri | Diğer Avrupa Ülkeleri | Orta Doğu Ülkeleri | Diğer Ülkeler | Toplam İthalat |
|-------------------|---------------|-------------------------|--------------------|-----------------------|--------------------|---------------|----------------|
| 2008              | 1.172.502.792 | 236.344.802             | 109.156.742        | 78.503.072            | 56.482.297         | 27.673.475    | 1.680.657.180  |
| 2009              | 923.438.219   | 205.604.209             | 87.720.997         | 30.311.431            | 52.507.371         | 26.582.965    | 1.326.165.192  |
| 2010              | 1.137.378.970 | 251.285.189             | 90.266.660         | 29.873.873            | 69.000.395         | 26.375.578    | 1.604.180.665  |
| 2011              | 1.165.712.306 | 286.204.302             | 82.493.886         | 42.982.735            | 87.880.256         | 34.654.478    | 1.699.927.963  |
| 2012              | 1.234.214.030 | 247.749.409             | 81.109.808         | 28.245.460            | 81.484.144         | 31.111.112    | 1.703.913.963  |
| 2013              | 1.155.334.547 | 257.018.820             | 113.400.316        | 59.110.065            | 86.239.017         | 28.323.666    | 1.699.426.431  |
| 2014              | 995.563.199   | 238.330.438             | 125.280.677        | 70.915.525            | 75.481.630         | 33.204.743    | 1.538.776.212  |
| 2015              | 967.563.226   | 271.360.515             | 115.042.857        | 45.084.868            | 70.781.057         | 30.744.861    | 1.500.577.384  |
| 2016              | 940.845.300   | 326.806.415             | 133.943.157        | 51.872.616            | 69.557.193         | 34.165.573    | 1.557.190.254  |
| 2017              | 1.043.002.512 | 387.506.424             | 150.130.828        | 61.166.015            | 87.668.520         | 48.929.706    | 1.778.404.005  |
| 2018              | 1.068.509.898 | 356.271.158             | 149.333.076        | 90.732.549            | 100.527.838        | 50.989.832    | 1.816.364.351  |
| 2019              | 927.163.386   | 287.971.697             | 152.984.913        | 85.855.064            | 95.200.820         | 38.744.575    | 1.587.920.455  |
| 2020              | 796.336.209   | 224.715.672             | 159.347.833        | 41.763.482            | 58.582.973         | 38.888.790    | 1.319.634.959  |
| 2021              | 988.219.834   | 235.949.063             | 140.221.802        | 58.668.671            | 102.825.979        | 46.204.460    | 1.572.089.809  |
| 2022 (Ocak-Mayıs) | 492.592.531   | 60.744.499              | 53.089.881         | 29.359.602            | 43.277.571         | 41.275.322    | 720.339.406    |

Kaynak: Ticaret Dairesi

**Tablo B.51: KKTC'ye Giriş Yapan Yolcuların Limanlara Göre Dağılımı**

| Yıllar | Ercan     | Girne   | Gazimağusa | Karpaz | Toplam    |
|--------|-----------|---------|------------|--------|-----------|
| 2015   | 1.693.694 | 60.733  | 19.196     | 342    | 1.773.965 |
| 2016   | 1.785.746 | 57.513  | 19.004     | 295    | 1.862.558 |
| 2017   | 1.794.483 | 71.619  | 21.668     | 283    | 1.888.053 |
| 2018   | 1.968.345 | 84.974  | 26.260     | 382    | 2.079.961 |
| 2019   | 1.973.844 | 70.097  | 24.575     | 476    | 2.068.992 |
| 2020   | 426,545   | 35,766  | 5,312      | 24     | 467,647   |
| 2021   | 575.044   | 51.815  | 11.189     | 103    | 638.151   |
| 2022   | 1.461.733 | 138.384 | 34.140     | 303    | 1.634.560 |

Kaynak: Turizm Planlama Dairesi

**Tablo B.52: 2021 - 2022 Yıllarında Kara Kapılarından Yapılan Toplam Girişler (Kişi Sayısı)**

| Uyruk   | KKTC    |           | Güney Kıbrıs |           | Diğer Ülkeler |           | Toplam    |           |
|---------|---------|-----------|--------------|-----------|---------------|-----------|-----------|-----------|
|         | 2021    | 2022      | 2021         | 2022      | 2021          | 2022      | 2021      | 2022      |
| Ocak    | 10.058  | 96.086    | 134          | 173.327   | 959           | 68.131    | 11.151    | 337.544   |
| Şubat   | 16.030  | 122.830   | 213          | 176.744   | 907           | 74.437    | 17.150    | 374.011   |
| Mart    | 42.395  | 125.519   | 1.099        | 204.509   | 2.484         | 107.582   | 45.978    | 437.610   |
| Nisan   | 44.288  | 135.403   | 1.165        | 231.192   | 2.395         | 149.582   | 47.848    | 516.177   |
| Mayıs   | 45.687  | 170.668   | 3.729        | 248.181   | 2.916         | 167.434   | 52.332    | 586.283   |
| Haziran | 88.718  | 161.979   | 90.680       | 264.064   | 39.340        | 177.737   | 218.738   | 603.780   |
| Temmuz  | 89.376  | 178.805   | 119.204      | 272.994   | 57.318        | 196.884   | 265.898   | 648.683   |
| Ağustos | 90.922  | 168.164   | 142.201      | 311.463   | 63.570        | 223.088   | 296.693   | 702.715   |
| Eylül   | 118.394 | 188.155   | 138.218      | 248.213   | 67.400        | 188.820   | 324.012   | 625.188   |
| Ekim    | 139.919 | 181.580   | 177.506      | 242.822   | 102.357       | 197.577   | 419.782   | 621.979   |
| Kasım   | 120.665 | 176.829   | 167.748      | 215.055   | 86.390        | 148.633   | 374.803   | 540.517   |
| Aralık  | 106.657 | 200.786   | 182.064      | 246.932   | 77.806        | 136.725   | 366.527   | 584.443   |
| Toplam  | 913.109 | 1.906.804 | 1.023.961    | 2.835.496 | 503.842       | 1.836.630 | 2.440.912 | 6.578.930 |

Kaynak: Turizm Planlama Dairesi



**Tablo B.53: Turistik Konaklama Tesislerinde Konaklayan Kişi Sayısı**

| Ülkeler             | 2015           | 2016           | 2017             | 2018             | 2019             | 2020           | 2021           | 2022             |
|---------------------|----------------|----------------|------------------|------------------|------------------|----------------|----------------|------------------|
| <b>Türkiye</b>      | 588.045        | 621.819        | 710.889          | 776.428          | 773.936          | 154.686        | 265.911        | 707.284          |
| <b>KKTC</b>         | 52.335         | 53.224         | 55.613           | 49.344           | 50.560           | 42.410         | 64.329         | 71.812           |
| <b>Diğer</b>        | 235.661        | 249.079        | 348.471          | 317.434          | 336.184          | 68.229         | 71.276         | 251.362          |
| <b>Genel Toplam</b> | <b>876.041</b> | <b>924.122</b> | <b>1.114.973</b> | <b>1.143.206</b> | <b>1.160.680</b> | <b>265.325</b> | <b>401.516</b> | <b>1.030.458</b> |

Kaynak: Turizm Planlama Dairesi



## EK C. NOTLAR

### Para Arzı

En geniş anlamıyla 'Para Arzı' bir ekonomide belirli bir anda dolanımda bulunan ve para olarak kullanılan araçların toplamını ifade etmektedir. Ülkeden ülkeye

veya zaman içerisinde farklılık gösterse de 'para arzı' likidite derecelerine göre M1 (Dar Para Arzı), M2 (Ara Para Arzı) ve M3 (Geniş Para Arzı) şeklinde tanımlanmakta ve aşağıdaki şekilde hesaplanmaktadır.

**M1= Dolaşımdaki Para + Bankalardaki Vadesiz Mevduat + KKTCCMB'deki Mevduat**

**M2= M1 + Bankalardaki Vadeli Mevduat**

**M3= M2 + Bankalardaki Resmi Mevduat + KKTCCMB'deki Diğer Mevduat**

### Mevduat ve Kredi

Bülten'de yer alan mevduat ve kredi kalemi toplamları 'KKTCC Bankalar Tek Düzen Hesap Planı'ndaki tanımlara göre hazırlanmıştır.

takvim ayının son günü itibarıyla hazırlanmakta ve bankaların o gün itibarıyla bilanço durumlarını göstermektedir. Ancak, Merkez Bankası yapacağı incelemeler neticesinde, bu bilançoların bazı kalemlerinde düzeltmeler talep edebileceğinden dolayı bu bilançolar 'Geçici' olarak kabul edilmektedir.

### Banka

Şirketler Yasası ve 'KKTCC Bankacılık Yasası' altında kurulan bankalar ile yabancı bankaların Kuzey Kıbrıs Türk Cumhuriyeti'nde açılan şubelerini anlatır. Halen KKTCC'de faaliyet gösteren toplam 21 mevduat bankası bulunmaktadır.

### Bültenle İlgili Diğer Hususlar

Bülten'de bankacılıkla ilgili veriler, genellikle aylık, üç aylık ve yıllık bazda düzenlenmiştir. Bankacılık sektörü ile ilgili söz konusu aylık veriler, aynı zamanda Bankamızın resmi internet sitesinde ([www.mb.gov.ct.tr](http://www.mb.gov.ct.tr)) yayınlanmaktadır.

### Bankacılık Sektörü

Yukarıda tanımlanan bankalardan oluşan sektörü ifade etmektedir. Tanıma uygun 21 bankanın haricindeki her türlü finansal kuruluş sektörün dışında tutulmuştur.

Bankacılık verileri geçici bilançolardan derlendiğinden dolayı, Bankamız söz konusu mali verilerin doğruluğunu garanti etmemekte ve tamamen bilgi amaçlı yayınlanan bu verilerle ilgili hiçbir sorumluluk üstlenmemektedir. Ayrıca Bankamız, söz konusu verilerde önceden haber vermeden kısmen veya tamamen değişiklik/düzeltilme yapma hakkını saklı tutmaktadır. Bu nedenle, Bülten'de yer alan dönemsel bir bilgi, önceki veya sonraki bültenlerde çeşitli sebeplerle meydana gelecek güncellemeler sonucunda değişikliğe uğrayabilir.

### Bankacılık Sektörü Parasal Verileri

Sektöre ait parasal büyüklükler, bankaların KKTCC Merkez Bankası'na göndermiş oldukları geçici bilançolardan derlenmiştir. Söz konusu bilançolar her



