



# KUZEY KIBRIS TÜRK CUMHURİYETİ

## MERKEZ BANKASI

### ÜÇ AYLIK BÜLTEN



**SAYI: 2023 / I**





# ÜÇ AYLIK BÜLTEN

Sayı: 2023/I



# I: ÖNSÖZ

IMF tarafından 2023 yılı Nisan ayında yayımlanan Küresel Ekonomik Görünüm Raporu'nda, son dönemde mali sektörde yaşanan sıkıntıların kontrol altına alınacağı varsayımı ile yapılan tahminde küresel büyümenin 2023 yılında yüzde 2,8 olacağı ve sonraki dönemde sınırlı bir yükseliş göstererek beş yıl içinde yüzde 3 seviyesinde dengeleneceği öngörülmüştür. Son dönemde mali sektörde yaşanan sıkıntıların kontrol altına alınamayacağı varsayımı altında 2023 yılında küresel büyümenin yüzde 2,5 seviyesine düşebileceği tahmin edilmiştir.

KKTC'de 2023 yılının ilk çeyreğinde enflasyon, Ocak, Şubat ve Mart aylarında bir önceki aya göre sırasıyla yüzde 2,62, yüzde 4,65 ve yüzde 2,10 olarak gerçekleşmiştir. 2022 yılının aynı döneminde aylık enflasyon sırasıyla yüzde 5,48, yüzde 7,11 ve yüzde 13,05 olarak gerçekleşmişti. 2023 yılının ilk çeyreğinde, bir önceki yılın aynı ayına göre yıllık enflasyon Ocak, Şubat ve Mart aylarında sırasıyla yüzde 89,23, yüzde 84,88 ve yüzde 66,97 olarak gerçekleşmiştir. 2023 yılı Mart ayı sonunda yıllık fiyat artışının en yüksek olduğu harcama grupları sırasıyla, yüzde 112,97 ile lokanta ve oteller, yüzde 105,33 ile eğlence ve kültür, yüzde 99,31 ile giyim ve ayakkabı ve yüzde 83,54 ile mobilya ve ev aletleri kalemleridir. 2023 yılı Mart ayı sonu itibarıyla önceki yılın aynı dönemine göre yüzde 33,25 ile en düşük artışı yaşayan kalem ulaştırma olmuştur.

2021 yılında, Covid-19 salgınına karşı alınan önlemlerin devam etmesine bağlı olarak ülkeye giren yolcu sayısı düşük seyretmeye devam etmiş, 2022 yılında ise salgın öncesi seviyelere yaklaşmıştı. 2023 yılının ilk üç ayında ise 2022 yılının aynı dönemine kıyasla hava ve deniz yolu ile ülkeye giren yolcu sayısı yüzde 48,6 artış göstererek 2019 yılının ilk üç ayı rakamlarına yakın bir seyir izlenmiştir. Hava ve deniz yolu ile ülkeye gelen yolcu sayısı 2023 yılının Ocak, Şubat ve Mart aylarında sırasıyla 102.326, 108.825 ve 126.935 olarak gerçekleşmiştir. Salgının olmadığı 2019 yılının aynı döneminde bu rakamlar 105.630, 128.028 ve 131.087 idi. 2023 yılı ilk çeyreğinde gelen toplam yolcu sayısı 388.086 olmuştur. Bu rakamlara göre 2023 yılının ilk çeyreğinde ülkeye giren yolcu sayısı, 2019 yılının aynı dönemine göre yüzde 7,30 daha düşük gerçekleşmiştir. 2022 yılının ilk üç ayında, kara kapılarından ülkemize giren KKTC uyruklular hariç kişi sayısı 804.730 iken 2023 yılının aynı döneminde bu rakam 1.078.058 olarak gerçekleşmiştir. 2023 yılının ilk çeyreğinde kara kapılarından girişlerde Güney Kıbrıs uyruklu kişiler 674.708'e, diğer ülke vatandaşları ise 403.350'ye yükselmiştir.

2023 mali yılı birinci çeyreği itibarıyla bütçe gelirleri, bir önceki yılın aynı dönemine göre 3.288,2 milyon TL artış göstererek 6.049,2 milyon TL olmuştur. Bütçe gelirleri içerisinde en büyük paya sahip vergi gelirleri kalemi toplamı 2023 yılı birinci çeyreği içinde bir önceki yılın aynı dönemine kıyasla yüzde 117,2 artış yaşayarak 4.333,3 milyon TL olmuştur. Bütçe gelirleri içinde ikinci en yüksek paya sahip olan vergi dışı gelirler kalemi 2023 yılı birinci çeyreğinde 1.580,7 milyon TL, önceki yılın aynı döneminde ise 723 milyon TL olarak gerçekleşmiştir. 2023 yılı birinci çeyreği itibarıyla bütçe giderleri toplamı, bir önceki yılın aynı dönemine göre yüzde 130,7 artış göstermiş ve 2.656,3 milyon TL'den, 6.129,4 milyon TL'ye yükselmiştir. 2023 yılı birinci çeyreğinde cari transferler, personel giderleri ve mal ve hizmet alım giderleri kalemlerinde 2022 yılının aynı dönemine göre sırasıyla yüzde 129,7, yüzde 117, yüzde 167,5 artış yaşanmıştır. 2022 yılının birinci çeyreğinde 104,7 milyon TL fazla veren bütçe, 2023 yılının aynı döneminde 80,2 milyon TL açık vermiştir.

2023 yılının birinci çeyreği içerisinde Devlet İç Borçlanma Senedi (DİBS) ihalesi yoluyla toplam 1.082,1 milyon TL borçlanılmış ve 1.131,2 milyon TL DİBS geri ödemesi yapılmıştır. 2023 yılının birinci çeyreğinde Merkez Bankası tarafından Maliye Bakanlığı'na kısa vadeli avans kullanılmamıştır. 2022 yılının Ağustos ayından itibaren Hazine yabancı para cinsinden borçlanmaya başlamıştır. Yabancı para cinsinden yapılan borçlanmalarda kur riski üstlenmemek amacıyla borçlanılan miktarlar SWAP işlemi ile Türk lirasına dönüştürülerek kullanılmaktadır. Bu kapsamda 2023 yılı birinci çeyreği içinde tüm borçlanmalar yabancı para cinsinden gerçekleştirilmiştir.

2022 yılı Aralık ayı sonunda 125.331,6 milyon TL seviyesinde olan bankacılık sektörünün aktif toplamı, 2023 yılının Mart ayı sonunda yüzde 9,24 artarak 136.913,8 milyon TL'ye yükselmiştir. İlgili dönemde, nakit ve nakit benzeri kalemlerde yüzde 5,22, MDC'de yüzde 22,47, brüt kredilerde yüzde 7,15, diğer aktiflerde ise yüzde 17,27 artış görülmüştür. 2023 yılının birinci çeyreğinde, sektörün aktif toplamı içerisindeki en büyük pay, yüzde 44,29 ile brüt kredilere aittir. Brüt kredileri sırasıyla yüzde 32,76'lık payla nakit ve nakit benzeri kalemler, yüzde 13,81'lik payla MDC ve yüzde 9,14'lük payla diğer aktifler kalemi takip etmektedir. Mart 2023 itibarıyla, pasif toplamının yüzde 82,19'unu mevduat, yüzde 7,51'ini özkaynaklar, yüzde 5,26'sını bankalara borçlar ve yüzde 5,05'ini ise diğer pasifler oluşturmaktadır. 2023 yılı Mart ayı itibarıyla 42.455,2 milyon TL olan işletme kredileri kredi türleri içerisinde ilk sırada, 10.617 milyon TL olan tüketici kredileri ise ikinci sırada yer almaktadır. Mart 2023 itibarıyla mevduatın yüzde 80,8'i YP, yüzde 19,2'si TP cinsinden olup, TGA hariç TP mevduatın krediye dönüşüm oranı yüzde 109,53, YP mevduatın krediye dönüşüm oranı ise yüzde 37,67 olarak gerçekleşmiştir.

2023 yılı birinci çeyreğinde sektörün sermaye yeterliliği standart rasyosu bir önceki çeyreğe göre 0,1 puan artarak yüzde 10 olan yasal sınırın üzerinde, yüzde 15,41 düzeyinde gerçekleşmiştir.

2023 yılı birinci çeyreği itibarıyla seçilmiş ekonomilere ve KKTC ekonomisine dair güncel temel göstergelerin yer aldığı ve KKTC bankacılık sektörünün genel görünümünün detaylı şekilde yansıtıldığı bu bültenin konuya ilgi duyanlara fayda sağlamasını umar, hazırlanmasında emeği geçen çalışanlarımıza teşekkür ederim.

Saygılarımla,

**Rifat GÜNAY**

**Başkan**



## **KKTC Merkez Bankası, 2023/I**

### **Adres**

Bedreddin Demirel Caddesi,  
Lefkoşa - KKTC

### **Yazışma Adresi**

P.K. 857, Lefkoşa-KKTC

### **Telefon**

0392 - 611 5000

### **Web Sitesi**

<http://www.mb.gov.ct.tr>

### **E-posta**

[ileti@kktcmerkezbankasi.org](mailto:ileti@kktcmerkezbankasi.org)

Bu bültende yayımlanan istatistiki bilgilerin bir kısmı geçici verilerden derlenmiştir. Önceki bültenler ve/veya internet sitemizdeki veriler ile karşılaştırıldığında farklılıklar görmek mümkündür. Kamuoyunu bilgilendirmek amacıyla hazırlanan bu bülten kanıt gösterilmek suretiyle KKTC Merkez Bankası'ndan herhangi bir hak veya değişiklik talebinde bulunulamaz.

Bu yayının tüm hakları saklıdır. Sadece, ticari amaçlı olmayan eğitim, araştırma vb. çalışmalarda kaynak gösterilerek kullanılabilir.



## II: KISALTMALAR

AB	Avrupa Birliđi
ABD	Amerika Birleşik Devletleri
AMB/ECB	Avrupa Merkez Bankası
ATM	Otomatik Vezne Makinesi/Bankamatik
BPP	Bankalararası Para Piyasası
BoE	İngiltere Merkez Bankası
Brexit	Birleşik Krallık'ın Avrupa Birliđi'nden çıkışı
DİBS	Devlet İç Borçlanma Senedi
DPÖ	Devlet Planlama Örgütü
DTÖ	Dünya Ticaret Örgütü
EA 19	Avro Bölgesi
EUROSTAT	Avrupa İstatistik Ofisi
ESA	Avrupa Hesaplar Sistemi
Fed	ABD Merkez Bankası
FOMC	ABD Merkez Bankası Açık Piyasa İşlemleri Komitesi
GLP	Geç Likidite Penceresi
GSMH	Gayrisafi Milli Hâsıla
GSYH	Gayrisafi Yurt İçi Hâsıla
IMF	Uluslararası Para Fonu
KGF	Kredi Garanti Fonu
KKTCMB/Banka	Kuzey Kıbrıs Türk Cumhuriyeti Merkez Bankası
KOBİ	Küçük ve Orta Büyüklükte İşletme
KVA	Kısa Vadeli Avans
MB	Merkez Bankası
MDC	Menkul Deđerler Cüzdanı
MMK	Mevduat Munzam Karşılıkları
OECD	Ekonomik Kalkınma ve İşbirliđi Örgütü
ONS	Birleşik Krallık Ulusal İstatistik Ofisi
OPEC	Petrol İhraç Eden Ülkeler Örgütü
OVP	Orta Vadeli Program
PMI	Satın Alma Yöneticileri Endeksi
PPK	Para Politikası Kurulu
RAV	Risk Ağırlıklı Varlıklar
RG	Resmi Gazete
SYSR	Sermaye Yeterliliđi Standart Rasyosu
TC	Türkiye Cumhuriyeti
TCMB	Türkiye Cumhuriyet Merkez Bankası
TL/TP	Türk Lirası
TGA	Tahsili Gecikmiş Alacaklar
TÜİK	Türkiye İstatistik Kurumu
TÜFE	Tüketici Fiyatları Endeksi
TÜK	Toprak Ürünleri Kurumu
UBB	Uluslararası Bankacılık Birimi
UEA	Uluslararası Enerji Ajansı
YP	Yabancı Para
YEP	Yeni Ekonomik Program
Yİ-ÜFE	Yurtiçi Üretici Fiyatları Endeksi
\$/USD	Dolar, ABD doları
€/EUR	Euro, Avro
£/GBP	Sterlin

## III: TANIMLAR

Brüt Krediler: Krediler + Tahsili Gecikmiş Alacaklar

Nakit ve Nakit Benzeri Kalemler: Nakit Deđerler + MB'den Alacaklar + Bankalardan Alacaklar + BPP İşlemlerinden Alacaklar



# İÇİNDEKİLER

<b>I: ÖNSÖZ</b> .....	<b>i</b>
<b>II: KISALTMALAR</b> .....	<b>v</b>
<b>III: TANIMLAR</b> .....	<b>v</b>
<b>İÇİNDEKİLER</b> .....	<b>vii</b>
<b>IV: TABLO LİSTESİ</b> .....	<b>ix</b>
<b>V: GRAFİK LİSTESİ</b> .....	<b>xi</b>
<b>1 ULUSLARARASI GELİŞMELER</b> .....	<b>1</b>
<b>1.1 Genel Görünüm ve Güncel Gelişmeler</b> .....	<b>1</b>
<b>1.2 Seçilmiş Ülkelerdeki Ekonomik ve Finansal Görünüm</b> .....	<b>2</b>
1.2.1 Büyüme.....	2
1.2.2 Enflasyon.....	2
1.2.3 Politika Faizleri.....	3
1.2.4 Döviz Kurları.....	4
<b>2 İSTİHDAM VE FİYATLAR</b> .....	<b>5</b>
<b>2.1 İstihdam</b> .....	<b>5</b>
<b>2.2 Sosyal Sigortalara Kayıtlı Çalışanlar</b> .....	<b>5</b>
<b>2.3 Enflasyon</b> .....	<b>6</b>
<b>3 DIŞ TİCARET ve TURİZM</b> .....	<b>9</b>
<b>3.1 İhracat ve İthalat Gelişmeleri</b> .....	<b>9</b>
<b>3.2 Turizm</b> .....	<b>12</b>
<b>4 BÜTÇE GELİŞMELERİ</b> .....	<b>15</b>
<b>4.1 2023 Yılı Birinci Çeyrek Sonuçları</b> .....	<b>15</b>
<b>4.2 Gelirler</b> .....	<b>15</b>
<b>4.3 Giderler</b> .....	<b>16</b>
<b>4.4 Finansman Dengesi</b> .....	<b>17</b>
<b>5 PARASAL VE FİNANSAL GELİŞMELER</b> .....	<b>19</b>
<b>5.1 Bankacılık Sektörünün Genel Görünümü</b> .....	<b>19</b>
5.1.1 Finansal Derinleşme.....	19
5.1.2 Bankacılık Sektörünün Performans Rasyoları.....	19
5.1.3 Bankacılık Sektöründe Yoğunlaşma.....	20
5.1.4 Banka, Şube, Personel ve ATM Sayısı.....	20
<b>5.2 Bankacılık Sektörü Konsolide Bilançosu</b> .....	<b>22</b>
5.2.1 Aktif / Pasif Yapısındaki Gelişmeler.....	23
5.2.2 Nakit ve Nakit Benzeri Kalemler.....	25

5.2.3	Krediler.....	26
5.2.4	Menkul Değerler Cüzdanı.....	28
5.2.5	Mevduat.....	29
5.2.6	Özkaynaklar.....	32
<b>5.3</b>	<b>Para Arzı.....</b>	<b>33</b>
<b>5.4</b>	<b>Bankalararası Para Piyasası Genel Görünüm .....</b>	<b>34</b>
<b>5.5</b>	<b>Kredi Kartları Azami Faiz Oranları .....</b>	<b>37</b>
<b>6</b>	<b><i>FİNANSAL İSTİKRAR ANALİZİ</i>.....</b>	<b>39</b>
6.1	Sermaye Yeterliliği.....	39
6.2	Tahsili Gecikmiş Alacaklar .....	40
6.3	Aktif ve Özkaynak Kârlılığı.....	42
<b>EK A.</b>	<b><i>EKONOMİK KARARLAR</i>.....</b>	<b>43</b>
<b>EK B.</b>	<b><i>İSTATİSTİKİ VERİLER</i> .....</b>	<b>45</b>
<b>EK C.</b>	<b><i>NOTLAR</i> .....</b>	<b>89</b>

## IV: TABLO LİSTESİ

Tablo 1.1: GSYH Gerçekleşme ve Tahminleri .....	1
Tablo 2.1: Tüketici Fiyat Endeksi (% Değişim, 2015=100) .....	7
Tablo 3.1: İhracat ve İthalat.....	9
Tablo 3.2: Önemli İthal Malları (ABD doları).....	10
Tablo 3.3: KKTC'nin Ülke Gruplarına Göre İhracatı (yüzde pay).....	11
Tablo 3.4: KKTC'nin Ülke Gruplarına Göre İthalatı (yüzde pay) .....	11
Tablo 3.5: KKTC'ye Hava ve Deniz Yolu ile Gelen Yolcu Sayısı .....	12
Tablo 3.6: Aylar İtibarıyla Kara Kapılarından Uyruklarına Göre KKTC'ye Yapılan Girişler.....	12
Tablo 3.7: Uyruklara Göre Konaklayan Kişi Sayısı ve Gecelemeler .....	13
Tablo 4.1: Bütçe Dengesi (Milyon TL).....	15
Tablo 4.2: Bütçe Gelirleri (Milyon TL).....	16
Tablo 4.3: Bütçe Giderleri (Milyon TL).....	16
Tablo 4.4:Finansman Dengesi (Milyon TL) .....	17
Tablo 5.1: Performans Rasyoları .....	19
Tablo 5.2: Bankacılık Sektöründe Yoğunlaşma (%) .....	20
Tablo 5.3: Banka Sayısındaki Gelişmeler.....	20
Tablo 5.4: Şube ve Personel Sayılarının Gelişimi .....	21
Tablo 5.5: ATM Sayısındaki Gelişmeler .....	21
Tablo 5.6: Bankacılık Sektörü Konsolide Bilançosu (Milyon TL) .....	22
Tablo 5.7: Bankacılık Sektörü Aktif / Pasif Kalemlerinin Yüzde Dağılımı (%) .....	23
Tablo 5.8: Banka Grupları Bazında Toplam Aktiflerin Gelişimi (Milyon TL) .....	24
Tablo 5.9: Krediler ve Mevduatın TP-YP Dağılımı (%) .....	24
Tablo 5.10: Nakit ve Nakit Benzeri Kalemlerin Gelişimi (Milyon TL) .....	25
Tablo 5.11: Kredilerin Türlerine Göre Dağılımı (Milyon TL)K.....	26
Tablo 5.12: Mevduatın Türlerine Göre Gelişimi (Milyon TL) .....	29
Tablo 5.13: Banka Grupları İtibarıyla Mevduatın Gelişimi (Milyon TL) .....	30
Tablo 5.14: Mevduatın Vade Dağılımı (%) .....	31
Tablo 5.15: Mevduatın Büyüklüğüne Göre Dağılımı (Hacim - Milyon TL, Adet – Hesap Adeti) .....	31
Tablo 5.16: Özkaynakların Gelişimi (Milyon TL).....	32
Tablo 5.17: Para Arzı Verileri (Milyon TL) .....	33
Tablo 5.18: Gerçekleşen İşlem Hacmi (x1.000) ve Adedi.....	34
Tablo 5.19: Gerçekleşen İşlem Hacmi (x1.000) .....	35
Tablo 5.20: Ortalama Faiz Oranları (%) .....	36
Tablo 5.21: Kredi Kartları Azami Faiz Oranları (%).....	37
Tablo 6.1: Risk Ağırlıklı Varlıklar (Milyon TL) .....	39
Tablo 6.2: Banka Gruplarına Göre Seçilmiş Bazı Kalemlerin Gelişimi (Milyon TL) .....	41
Tablo 6.3: Aktif ve Özkaynak Kârlılığı ile Net Faiz Geliri Rasyoları (%).....	42
Tablo A.1: Ekonomik Kararlar - KKTC Merkez Bankası.....	43
Tablo A.2: Ekonomik Kararlar – Yasal Düzenlemeler .....	44
Tablo B.1: KKTCMB Seçilmiş Bilanço Kalemleri (TL) .....	46
Tablo B.2: KKTCMB Likit Varlıklar (TL) .....	47
Tablo B.3: KKTCMB Tarafından Bankacılık Sektörüne Kullanılan Krediler (TL) .....	48
Tablo B.4: KKTCMB Nezdindeki Mevduat ve Zorunlu Karşılık (TL) .....	49
Tablo B.5: KKTCMB Döviz Kurları (Ay Sonu).....	50
Tablo B.6: Çapraz Kurlar .....	51
Tablo B.7: KKTCMB Tarafından Türk Lirası ve Döviz Mevduatına Uygulanan Faiz Oranları (%).....	52
Tablo B.8: KKTCMB Tarafından Yasal Karşılıklara Uygulanan Faiz Oranları (%).....	53
Tablo B.9: Reeskont Faiz Oranları (%).....	54

Tablo B.10: Yasal Karşılık Oranları (%).....	55
Tablo B.11: Karşılıksız Çekler.....	56
Tablo B.12: Elektronik Ödeme Sistemi İşlemleri - Ödeme Kanalına Göre (Adet).....	57
Tablo B.13: Elektronik Ödeme Sistemi İşlemleri - Ödeme Kanalına Göre (Tutar) .....	58
Tablo B.14: KKTC Takas Odası Aracılığıyla İbraz Edilen Çekler (Adet) .....	59
Tablo B.15: KKTC Takas Odası Aracılığıyla İbraz Edilen Çekler (Tutar).....	59
Tablo B.16: KKTC Takas Odası Aracılığıyla İade Edilen Çekler (Adet) .....	59
Tablo B.17: KKTC Takas Odası Aracılığıyla İade Edilen Çekler (Tutar) .....	59
Tablo B.18: Ay Sonları İtibarıyla Karşılıksız Çekler (Adet) .....	60
Tablo B.19: Ay Sonları İtibarıyla Karşılıksız Çekler (Tutar).....	60
Tablo B.20: Bankacılık Sektörü Aktif / Pasif Özetleri (Milyon TL) .....	61
Tablo B.21: Krediler (Toplam) - Türlerine Göre (Milyon TL).....	62
Tablo B.22: Krediler (TP) - Türlerine Göre (Milyon TL).....	63
Tablo B.23: Krediler (YP) - Türlerine Göre (Milyon TL).....	64
Tablo B.24: Krediler - Vadelere Göre (Milyon TL) .....	65
Tablo B.25: Krediler - Kamu Özel Ayırımı (Milyon TL) .....	66
Tablo B.26: Büyüklüklerine Göre Toplam Kredilerin Dağılımı (Milyon TL) .....	67
Tablo B.27: Özkaynakların Gelişimi (Milyon TL) .....	68
Tablo B.28: Sermaye Yeterliliği Rasyosu (%).....	69
Tablo B.29: Bankacılık Sektörü Kâr / Zarar Tablosu (Milyon TL).....	70
Tablo B.30: Mevduat (Toplam) - Vade Gruplarına Göre (Milyon TL).....	71
Tablo B.31: Mevduat (TP) - Vade Gruplarına Göre (Milyon TL).....	71
Tablo B.32: Mevduat (YP) - Vade Gruplarına Göre (Milyon TL).....	72
Tablo B.33: Mevduat (Toplam) - Türlerine Göre (Milyon TL).....	72
Tablo B.34: Mevduat (TP) - Türlerine Göre (Milyon TL).....	73
Tablo B.35: Mevduat (YP) - Türlerine Göre (Milyon TL).....	73
Tablo B.36: Para Arzı (Milyon TL) .....	74
Tablo B.37: Bankacılık Yasası Altında Faaliyet Gösteren Lisanslı Bankalar .....	75
Tablo B.38: Temel Ekonomik ve Sosyal Göstergeler .....	76
Tablo B.39: Gayrisafi Yurt İçi Hasıladaki Sektörel Gelişmeler (Cari Fiyatlarla, Milyon TL) .....	77
Tablo B.40: Gayrisafi Yurt İçi Hasılanın Yüzde Dağılımı .....	78
Tablo B.41: Ekonominin Genel Dengesi (Cari Fiyatlarla, Milyon TL) .....	79
Tablo B.42: Sektörel Katma Değerlerin Reel Büyüme Hızları (%) .....	79
Tablo B.43: Ödemeler Dengesi (Milyon ABD doları) .....	80
Tablo B.44: Bir Önceki Yılın Aralık Ayına Göre Tüketici Fiyatları Endeksi Yüzde Değişim .....	80
Tablo B.45: KKTC ve TC Enflasyon Oranları .....	81
Tablo B.46: Tüketici Fiyatları Endeksi (2015 = 100) .....	81
Tablo B.47: Asgari Ücret Gelişmeleri .....	82
Tablo B.48: Akaryakıt Perakende Satış Fiyatları .....	83
Tablo B.49: KKTC'nin Ülke Gruplarına Göre İhracatı (ABD doları) .....	84
Tablo B.50: KKTC'nin Ülke Gruplarına Göre İthalatı (ABD doları).....	85
Tablo B.51: KKTC'ye Giriş Yapan Yolcuların Limanlara Göre Dağılımı .....	86
Tablo B.52: 2022 - 2023 Yıllarında Kara Kapılarından Yapılan Toplam Girişler (Kişi Sayısı) .....	86
Tablo B.53: Turistik Konaklama Tesislerinde Konaklayan Kişi Sayısı .....	87

## V: GRAFİK LİSTESİ

Grafik 1.1: Seçilmiş Ülkelerin GSYH Büyüme Oranları (Önceki Çeyreğe Göre) .....	2
Grafik 1.2: Seçilmiş Ülkelerin Enflasyon Oranları.....	3
Grafik 1.3: Seçilmiş Gelişmiş Ülkelerin MB Politika Faiz Oranları .....	3
Grafik 1.4: TCMB Ağırlıklı Ortalama Fonlama Maliyeti.....	4
Grafik 1.5: Döviz Kurları Değişim Oranları (2 Ocak 2013 =100) Kaynak: KKTCCMB .....	4
Grafik 2.1: Sigortaya Kayıtlı Çalışan Sayısı.....	5
Grafik 2.2: Çalışma İzinli Aktif Sigortalı Çalışanlar .....	5
Grafik 2.3: Kayıtlı Çalışan Sayısının Dağılımı .....	5
Grafik 2.4: Bir Önceki Aya Göre Gerçekleşen Enflasyon Oranı .....	6
Grafik 2.5: Bir Önceki Yılın Aynı Ayına Göre Enflasyon Oranı.....	6
Grafik 2.6: Önceki Yılın Aralık Ayına Göre Birikimli Enflasyon Oranı.....	6
Grafik 2.7: Ana Harcama Gruplarına Göre Enflasyon Oranları .....	7
Grafik 3.1: İthalat ve İhracat.....	10
Grafik 3.2: Dış Ticaret Hacmi (ithalat + ihracat), Dış Ticaret Dengesi (ithalat + ihracat) .....	11
Grafik 3.3: 2023 Yılında Gelen Yolcu Sayısının 2022 ve 2019 Yılları ve Son 5 Yıllık Ortalamalarla Karşılaştırılması .....	12
Grafik 3.4: Aylar İtibarıyla Yatak Doluluk Oranı (%).....	13
Grafik 3.5: Yatak Kapasitesi.....	13
Grafik 4.1: Bütçe Gerçekleşmeleri (Milyon TL).....	15
Grafik 4.2: Bütçe Gelirlerinin Dağılımı (Yüzde pay).....	16
Grafik 4.3: Bütçe Giderlerinin Dağılımı (Yüzde pay).....	16
Grafik 4.4: Çeyrek Bazda Yerel Gelirlerin Bütçe Giderlerini Karşılama Oranı .....	17
Grafik 4.5: İlgili Çeyrek İçinde Yapılan DİBS İhracı ve Geri Ödemesi.....	17
Grafik 4.6: Kurum Bazında DİBS Stoku ve KVA Bakiyesi.....	18
Grafik 5.1: Finansal Derinleşme (%).....	19
Grafik 5.2: Personel ve Şube Sayısının Gelişimi .....	21
Grafik 5.3: Bankacılık Sektörünün Aktifleri ve Çeyrek Dönemlik Gelişimleri (%) .....	23
Grafik 5.4: Banka Gruplarının Sektörün Aktif Toplamındaki Payları (%) .....	24
Grafik 5.5: Nakit ve Nakit Benzeri Kalemlerin Çeyrek Dönemlere Göre Yüzde Değişimi .....	25
Grafik 5.6: Nakit ve Nakit Benzeri Kalemlerin Banka Gruplarına Göre Payları (%) .....	25
Grafik 5.7: Brüt Kredilerin Gelişimi ve Çeyrek Dönemlik Yüzde Değişim .....	26
Grafik 5.8: Bankacılık Sektörü Kredileri TP ve YP Ayrımı ve Çeyrek Dönemlik Yüzde Değişim .....	26
Grafik 5.9: Banka Gruplarına Göre Brüt Kredilerin Payları (%) .....	27
Grafik 5.10: Kredi Tutarlarının Toplam Krediler İçindeki Payı (%) .....	27
Grafik 5.11: Kredilerde Vade Yapısı (Milyon TL).....	27
Grafik 5.12: Kredilerde Kamu ve Özel Sektör Dağılımı (Milyon TL) .....	28
Grafik 5.13: Menkul Değerler Cüzdanı Toplamları ve Çeyrek Dönemlik Yüzde Değişim.....	28
Grafik 5.14: Banka Gruplarına Göre Menkul Değerler Cüzdanının Payları (%) .....	29
Grafik 5.15: Mevduatın Gelişimi ve Çeyrek Dönemlik Yüzde Değişimi (%).....	30
Grafik 5.16: Mevduatın TP-YP Ayrımı ile Çeyrek Dönemlik Yüzde Değişimi .....	30
Grafik 5.17: Mevduatlar, Brüt Krediler ve Fark .....	32
Grafik 5.18: Banka Grupları Bazında Mevduatın Kredilere (Brüt) Dönüşüm Oranı.....	32
Grafik 5.19: TP ve YP Mevduatın Kredilere (TGA Hariç) Dönüşüm Oranı .....	32
Grafik 5.20: M2'nin Bileşenlerinin Payları.....	33
Grafik 5.21: M3'ün TP - YP Yüzde Dağılımı.....	34
Grafik 6.1: Sermaye Yeterliliği Standart Rasyosu.....	39
Grafik 6.2: Risk Ağırlıklı Varlıklar .....	39
Grafik 6.3: Toplam Özkaynaklar ve Toplam Aktiflerdeki Artış Oranları (Önceki Çeyreğe Göre).....	40
Grafik 6.4: Bankacılık Sektörünün Özkaynaklarının Toplam Aktiflere Oranı .....	40
Grafik 6.5: Tahsili Gecikmiş Alacakların Gelişimi .....	40
Grafik 6.6: Banka Gruplarına Göre Takipteki Alacakların Dağılımı .....	41
Grafik 6.7: TGA Dönüşüm Oranı ve Özel Karşılık/TGA.....	42





# 1 ULUSLARARASI GELİŞMELER

## 1.1 GENEL GÖRÜNÜM VE GÜNCEL GELİŞMELER

IMF tarafından 2023 yılı Nisan ayında yayımlanan Küresel Ekonomik Görünüm Raporu'nda, son dönemde mali sektörde yaşanan streslerin kontrol altına alınabildiği varsayımı ile yapılan tahminde küresel büyümenin 2023 yılında yüzde 2,8'e düşeceği ve sonraki dönemde sınırlı bir yükseliş göstererek beş yıl içinde yüzde 3 seviyesinde dengeleneceği öngörülmüştür. Son dönemde mali sektörde yaşanan streslerin kontrol altına alınamadığı varsayımı altında 2023 yılında küresel büyümenin yüzde 2,5 seviyesine düşebileceği tahmin edilmiştir.

IMF raporunda, 2023 yılı Mart ayında Amerika Birleşik Devletleri'ndeki iki bölgesel bankanın beklenmedik iflası ve dünya çapında önemli bir banka olan Credit Suisse'in UBS tarafından devralınmasının finansal piyasaları etkilediğinin altı çizilmiştir. Raporunda, küresel ekonomideki durgun görünümün enflasyonu düşürmek için kullanılan sıkı para politikalarını, finansal koşullarda son zamanlarda yaşanan bozulmanın yan etkilerini ve Ukrayna'da devam eden savaşı yansıttığı vurgulanmıştır.

Küresel Ekonomik Görünüm raporunda yıllık küresel manşet enflasyonun (TÜFE) 2022 yılı ortasından itibaren düşmeye devam ettiği belirtilmiştir. Küresel manşet enflasyondaki düşüşte, özellikle ABD, Avro Bölgesi ve Latin Amerika'daki yakıt ve enerji emtia fiyatlarında yaşanan düşüşlerin etkisi olduğunun altı çizilmiştir. Talebi azaltmak ve çekirdek enflasyonu düşürmek için dünyanın dört bir yanındaki merkez bankalarının 2021 yılından bugüne faiz oranlarını, bir önceki küresel parasal sıkılaştırma döneminde yapılandan daha hızlı ve daha senkronize bir şekilde artırmaya devam ettiği vurgulanmıştır.

OECD tarafından 2023 yılı Mart ayında yayımlanan Ekonomik Görünüm Ara Raporunda, küresel GSYH ortalama yıllık büyümesinin 2023 yılında yüzde 2,6 olacağı ve 2024 yılında ise yüzde 2,9'a yükseleceği tahmini yapılmıştır. 2023 ve 2024 yılları için yapılan küresel büyüme öngörüsünün, Covid-19 salgınının ilk dönemlerinde görülen düşüş hariç, küresel finansal krizden bugüne geçen herhangi iki yıllık dönemden daha zayıf bir küresel büyüme olduğuna vurgu yapılmıştır.

OECD raporunda küresel ekonomik büyümede gözlenen iyileşmenin kırılgan olduğu ve risklerin aşağı yönlü olmaya devam ettiği belirtilmiştir. Küresel ekonomik görünüm için Ukrayna'daki savaşın gidişatının ve sebep olabileceği sonuçların endişe kaynağı olmaya devam ettiğine değinilmiştir. Raporunda para politikasındaki değişikliklerin etkisinin ne kadar güçlü olduğunu ölçmenin zor olduğu ve yüksek kamu borçluluğundan dolayı yeni finansal kırılganlıkların ortaya çıkma ihtimalinin de aşağı yönlü riskler arasında olduğu belirtilmiştir. İlaveten küresel enerji piyasalarındaki baskıların yeniden ortaya çıkarak fiyat artışlarına ve daha yüksek enflasyona yol açabileceğine vurgu yapılmıştır.

İlgili raporda, sıkı para politikası uygulamalarına enflasyonist baskıların kalıcı bir şekilde düştüğüne dair açık işaretler görülene kadar devam edilmesi gerektiğine yer verilmiştir. Ayrıca, ABD ve Avro bölgesi de dâhil olmak üzere birçok ekonomide daha fazla faiz artışına ihtiyaç duyulduğunun altı çizilmiştir.

Ekonomik görünüm raporunda politika faiz oranlarının 2024 yılına kadar yüksek kalmasının muhtemel olduğu ve böylelikle küresel çekirdek enflasyonda yavaş hızda bir gerilemenin görüleceği belirtilmiştir. Yüksek gıda ve enerji fiyatlarının etkisini hafifletmek için ise, mali desteğin en çok ihtiyacı olanlara yönlendirilmesi gerektiğine de değinilmiştir. Ayrıca, emek ve ürün piyasalarındaki kısıtlamaları azaltmak ve üretkenlik artışını güçlendirmek için reform çalışmaları yapmanın hem sürdürülebilir yaşam standartlarını iyileştireceğine hem de arz eksikliklerini ve enflasyon baskılarını hafifleterek fiyat düzeylerindeki mevcut düşüşü güçlendireceğine vurgu yapılmıştır.

TCMB tarafından 2023 yılı Mayıs ayında yayımlanan Enflasyon Raporu'nda, Türkiye Cumhuriyeti'nde 2023 yılı ilk çeyreğinde ve Nisan ayında yıllık tüketici enflasyonunun düşüş eğilimini sürdürdüğü belirtilmiştir.

**Tablo 1.1: GSYH Gerçekleşme ve Tahminleri**

	2021	2022	2023 <sup>1</sup>	2023 <sup>2</sup>	2024 <sup>1</sup>	2024 <sup>2</sup>
IMF	6,2	3,4	3,6	2,8	3,1	3,0
Dünya Bankası	5,9	2,9 <sup>2</sup>	2,8	1,7	2,7	2,7
OECD	5,9	3,2	3,6	2,6	2,7	2,9

Kaynak: OECD, Dünya Bankası, IMF

<sup>1</sup> İlgili yılın ilk tahmini.

<sup>2</sup> İlgili yılın son tahmini.

Enflasyon raporunda enerji başta olmak üzere uluslararası emtia fiyatları, tedarik koşulları ve Türk Lirasındaki istikrarlı seyir yıllık enflasyondaki yavaşlama sürecini destekleyen unsurlar olarak sıralanmıştır. Diğer taraftan, fiyatlar üzerinde yukarı yönlü baskı oluşturan unsurlar ise et ve süt ürünleri fiyatlarının önemli ölçüde yükselmesi, asgari ücret artışı ve talep koşulları olarak belirtilmiştir.

İlgili raporda deprem felaketi nedeniyle yaşanan can kaybı ve yıkımın, üretim, istihdam ve talep kanalıyla iktisadi faaliyet üzerinde oluşturduğu doğrudan etkilerin yanı sıra, yeniden inşa faaliyetleri ve uygulanan destekleyici politikalar kanalıyla dolaylı etkileri olacağı öngörülmüştür. Ancak, bu etkilerin orta vadede Türkiye ekonomisinin performansı üzerinde kalıcı bir etkide bulunmayacağı tahmin edilmiştir.

## 1.2 SEÇİLMİŞ ÜLKELERDEKİ EKONOMİK VE FİNANSAL GÖRÜNÜM

### 1.2.1 BÜYÜME

ABD ekonomisi yayınlanan öncü verilere göre 2023 yılının ilk çeyreğinde piyasa beklentilerinin altında yıllık bazda yüzde 1,1 büyüme kaydetmiştir. 2023 yılı ilk çeyreğinde yaşanan büyümede tüketici harcamaları, ihracat, federal hükümet harcamaları ile eyalet ve yerel yönetim harcamalarındaki artışlar etkili olurken, özel stok yatırımları ve konut sabit yatırımlarında gerçekleşen düşüşler GSYH'deki artışı sınırlamıştır.

ONS tarafından yapılan açıklamada Birleşik Krallık ekonomik büyümesi ile ilgili 2022 yılı üçüncü çeyrek verisi yüzde 0,2 büyümeden yüzde 0,1 daralmaya ve dördüncü çeyrek verisi ise yüzde 0'dan yüzde 0,1'e revize edilmiştir. Aylık ekonomik büyüme tahminlerine göre, 2023 yılı Ocak ayında bir önceki aya kıyasla yüzde 0,4'lik büyümenin ardından, 2023 yılı Şubat ayında büyüme kaydedilmemiştir. Ulusal İstatistik Bürosu, inşaat sektöründeki büyümenin, üretim ve hizmetler sektöründeki düşüşle dengelendiğini açıklamıştır.

Avro Bölgesi ekonomisi EUROSTAT tarafından açıklanan öncü verilere göre mevsim etkisinden arındırılmış olarak bir önceki çeyreğe kıyasla yüzde 0,1, yıllık bazda ise yüzde 1,3 büyüme kaydetmiştir.

Türkiye ekonomisi zincirlenmiş hacim endeksine göre, 2022 yılı dördüncü çeyreğinde bir önceki yılın aynı dönemine göre yüzde 3,5 büyümüştür. Mevsim ve

takvim etkilerinden arındırılmış GSYH bir önceki çeyreğe göre ise yüzde 0,9 artmıştır. Böylelikle, Türkiye ekonomisi 2021 yılındaki yüzde 11,4 büyümenin ardından 2022 yılında da yıllık yüzde 5,6 ile beklentilerin üzerinde büyüme göstermiştir.

**Grafik 1.1: Seçilmiş Ülkelerin GSYH Büyüme Oranları (Önceki Çeyreğe Göre)**

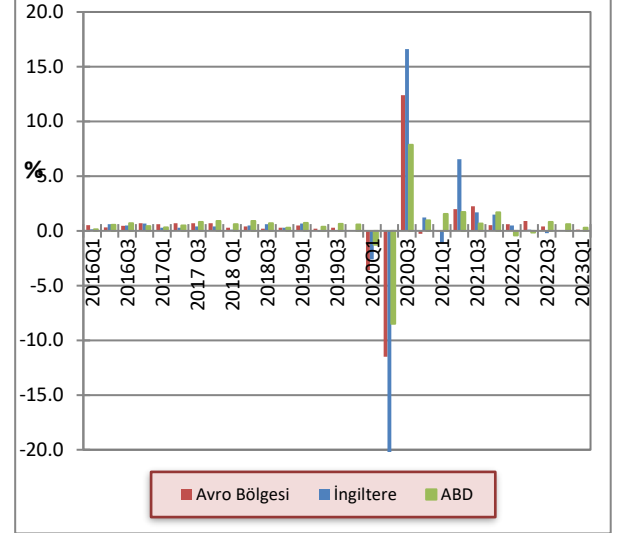

Kaynak: OECD

Türkiye ekonomisinde harcamalar yöntemine göre GSYH'yi oluşturan kalemlerde en yüksek katkıyı 10,4 puan ile 2022 yılının ilk üç çeyreğinde olduğu gibi son çeyreğinde de özel tüketim harcamaları yapmıştır. Kamu harcamaları ise 1,2 puan katkı ile GSYH büyümesine son 18 çeyreğin en yüksek katkısını sağlamıştır. Net ihracat -3,1 puan ile ekonomik büyümeyi yavaşlatırken, yatırım harcamaları ise 0,6 puan katkı sağlamıştır.

### 1.2.2 ENFLASYON

ABD'de yıllık TÜFE 2023 yılı Ocak, Şubat ve Mart aylarında sırasıyla yüzde 6,4, 6,0 ve 5,0 olarak gerçekleşmiştir. ABD'de aylık bazda TÜFE ise Ocak ayında yüzde 0,5, Şubat ayında yüzde 0,4 ve Mart ayında yüzde 0,1 artış kaydetmiştir.

ONS tarafından açıklanan verilere göre Birleşik Krallık'ta 2023 yılı Ocak, Şubat ve Mart aylarındaki yıllık TÜFE artışı sırasıyla yüzde 10,1, yüzde 10,4 ve yüzde 10,1 olarak gerçekleşmiştir. Birleşik Krallık'ta 2023 yılı Mart ayında fiyat düzeylerindeki artışa en büyük yukarı yönlü katkı gıda ve alkolsüz içecekler ile eğlence ve kültür kalemlerinden gelmiştir. İlgili dönemdeki değişime en büyük aşağı yönlü katkı ise ulaştırma (özellikle motor

yakıtları ile konut ve hane halkı servis sektörlerinden gelmiştir.

EUROSTAT verilerine göre 2023 yılı Ocak, Şubat ve Mart aylarında Avro Bölgesinde harmonize edilmiş yıllık TÜFE sırasıyla yüzde 8,6, 8,5 ve 6,9 artış göstermiştir. 2023 yılı Mart ayında Avro Bölgesi'ndeki yıllık enflasyon alt kalemler bazında incelendiğinde en yüksek katkıyı yüzde 15,5 ile gıda, alkol ve tütün ürünleri, en yüksek ikinci katkıyı ise yüzde 6,6 ile enerji hariç endüstriyel mallar kalemi yapmıştır.

Türkiye İstatistik Kurumu (TÜİK) tarafından açıklanan verilere göre 2023 yılı Mart ayında aylık TÜFE artışı yüzde 2,29 ve yıllık enflasyon yüzde 50,51 düzeyinde gerçekleşmiştir. 2023 yılı Mart ayında Yİ-ÜFE bir önceki aya göre yüzde 0,44 ve yıllık bazda ise yüzde 62,45 artış kaydetmiştir.

2023 yılı Nisan ayında aylık ve yıllık TÜFE artışı sırasıyla yüzde 2,39 ve yüzde 43,68 olarak gerçekleşmiştir. İlgili dönemde, Yİ-ÜFE aylık bazda yüzde 0,81 ve yıllık bazda ise yüzde 52,11 artış göstermiştir. Ana harcama gruplarına göre yıllık bazda en yüksek fiyat artışını yüzde 66,62 ile sağlık ve yüzde 66,41 ile lokanta ve oteller grupları göstermiştir. Bir önceki yılın aynı aya göre artışın en düşük olduğu ana harcama grubu ise yüzde 13,82 ile giyim ve ayakkabı olmuştur.

**Grafik 1.2: Seçilmiş Ülkelerin Enflasyon Oranları**

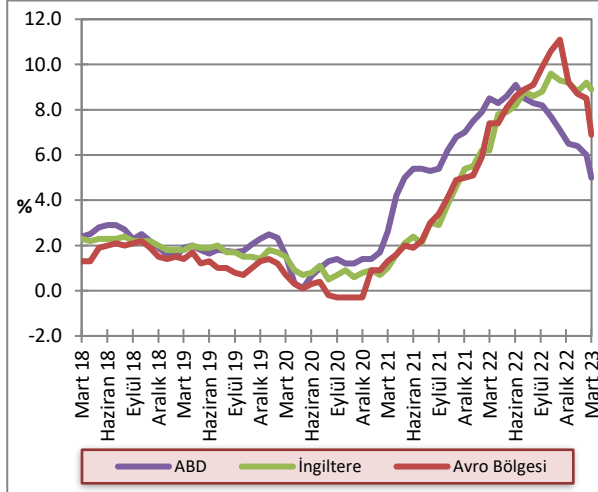

Kaynak: OECD

### 1.2.3 POLİTİKA FAİZLERİ

Fed 2023 yılı Şubat ayı toplantısında politika faizini 25 baz puan arttırarak yüzde 4,5-4,75 bandına yükseltmiştir. Fed başkanı Jerome Powell toplantı sonrası yaptığı açıklamalarda, enflasyondaki aşağı yönlü seyrin olumlu bir gelişme olduğunu belirtmiş, ancak faiz artırımlarının devam etmesini beklediğini ifade etmiştir. Fed 2023 yılı Mart ayında yaptığı Federal Açık Piyasa

Toplantısı'nda (FOMC) faizi 25 baz puan artışla yüzde 4,75-5,00 bandına yükseltmiştir. Fed tarafından toplantı sonrasında yapılan açıklamalarda Fed üyelerinin 2023 yılı içerisinde faiz oranında ilave 25 baz puanlık bir sıkılaştırma alanı daha olduğuna vurgu yapılmıştır.

İngiltere Merkez Bankası (BoE) Para Politikası Komitesi (PPK), 2023 yılı Şubat ayı toplantısında politika faizini 50 baz puan artırarak yüzde 4'e yükseltmiştir. 23 Mart 2023 tarihli toplantısında piyasa beklentilerine paralel olarak politika faizinde 25 baz puan artış yaparak yüzde 4,25'e çıkarmıştır. Böylece art arda on birinci kez faiz artırımına gidilmiştir. BoE tarafından toplantı sonrası yapılan açıklamalarda, maliyet ve fiyat baskılarının yüksek kaldığı belirtilmiştir. İlaveten, fiyat artışlarının yılın geri kalanında keskin bir şekilde düşme olasılığının devam ettiğine vurgu yapılmıştır.

Avrupa Merkez Bankası (ECB) 2023 yılı Şubat ayında gerçekleştirdiği para politikası toplantısı sonrasında, politika faiz oranını 50 baz puan artırarak yüzde 3 seviyesine yükseltmiştir. Avrupa Merkez Bankası Başkanı Lagarde, enflasyonun uzun bir süre yüksek seyretmesinin beklendiğini belirtmiş ve yüzde 2 oranındaki orta vadeli enflasyon hedefine ulaşmakta kararlı olduklarını ifade etmiştir.

**Grafik 1.3: Seçilmiş Gelişmiş Ülkelerin MB Politika Faiz Oranları**

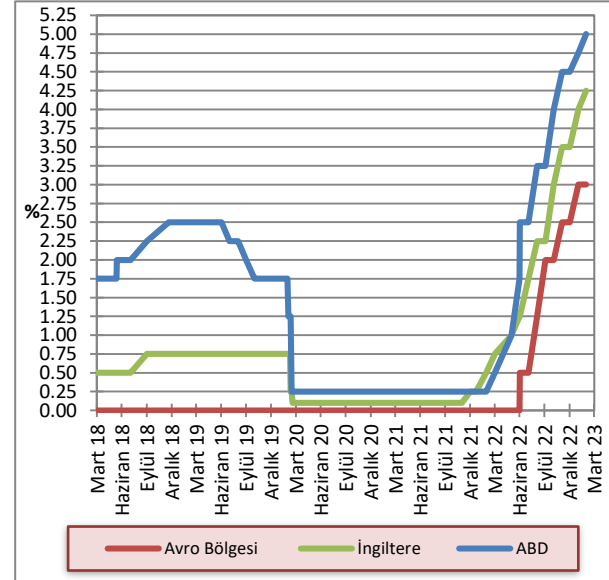

Kaynak: FED, ECB, BoE

19 Ocak 2023 tarihinde yapılan yılın ilk TCMB Para Politikası Kurulu (PPK) toplantısında, 1 hafta vadeli repo faizi olan politika faizinin yüzde 9 seviyesinde sabit tutulmasına karar verilmiştir. 23 Şubat 2023 tarihli PPK toplantısında politika faizi yüzde 9 seviyesinden yüzde 8,5 seviyesine indirilmiştir.

2023 yılı ilk çeyreğinin son PPK toplantısında politika faizinin yüzde 8,5 oranında sabit tutulmasına karar verilmiştir. TCMB tarafından toplantı sonrası yayımlanan metinde uygulanan bütüncül politikaların desteğiyle enflasyonun seyirinde iyileşmeler görülmeye başlandığı ve depremin yol açtığı arz-talep dengesizliklerinin enflasyon üzerindeki etkilerinin yakından izlenmeye devam edildiği vurgulanmıştır.

**Grafik 1.4: TCMB Ağırlıklı Ortalama Fonlama Maliyeti**

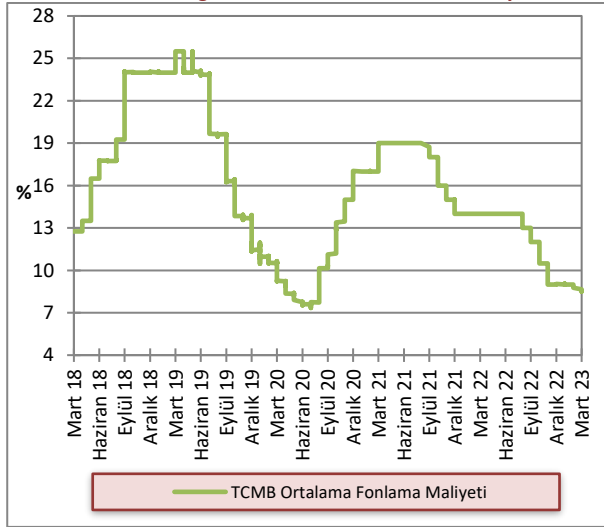

Kaynak: TCMB

### 1.2.4 DÖVİZ KURLARI

2023 yılı birinci çeyreğinde, önceki yılın aynı dönemine kıyasla Türk Lirası, Avro ve Sterlin karşısında ortalama yüzde 27, ABD doları karşısında ise yüzde 35 değer kaybı yaşamıştır. 2022 yılı birinci çeyreğinde döviz alım kurları ortalamaları GBP/TL, EUR/TL, USD/TL için sırasıyla 18,65, 15,62, 13,93 iken, 2023 yılı aynı dönem ortalamaları 22,86, 20,23 ve 18,85 seviyelerinde gerçekleşmiştir.

**Grafik 1.5: Döviz Kurları Değişim Oranları (2 Ocak 2013 =100)**

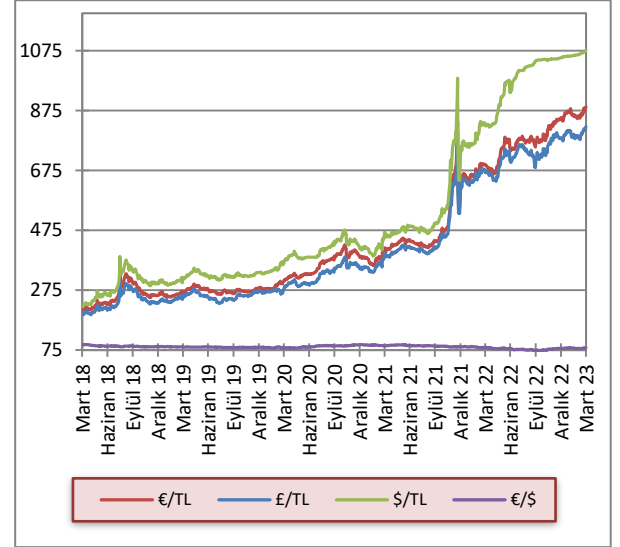

Kaynak: KKTÇMB

## 2 İSTİHDAM VE FİYATLAR

### 2.1 İSTİHDAM

Çalışma Dairesi tarafından hazırlanan 2021 yılı dördüncü çeyrek Kasım, Aralık ayları ile 2022 ve 2023 yılına ait istihdam verileri temin edilemediğinden, ilgili dönemler için güncelleme yapılamamıştır.

### 2.2 SOSYAL SİGORTALARA KAYITLI ÇALIŞANLAR

2023 yılına ait veriler temin edilemediğinden, ilgili dönemler için güncelleme yapılamamıştır.

2020 yılında tüm dünyayı etkileyen Covid-19 salgını nedeniyle toplam aktif sigortalı çalışanların sayısında yaşanan düşüş 2022 yıl sonu itibarı ile salgın öncesi rakamlarının üzerine çıkmıştır. Covid-19 salgını öncesinde 119.568 olan kayıtlı çalışan sayısı, 2021 yılı Ocak ayına geldiği zaman 105.945'e gerilemiş, 2022 yılı Kasım ayı itibarıyla 127.172 seviyesine yükselmiştir. Aynı dönemde çalışma izinli sigortalı çalışan sayısı yüzde 41,7 artarak, 38.340'dan, 54.355'e, KKTC vatandaşı çalışan sayısı ise 67.605'ten, 72.817'ye yükselmiştir.

Grafik 2.1: Sigortaya Kayıtlı Çalışan Sayısı

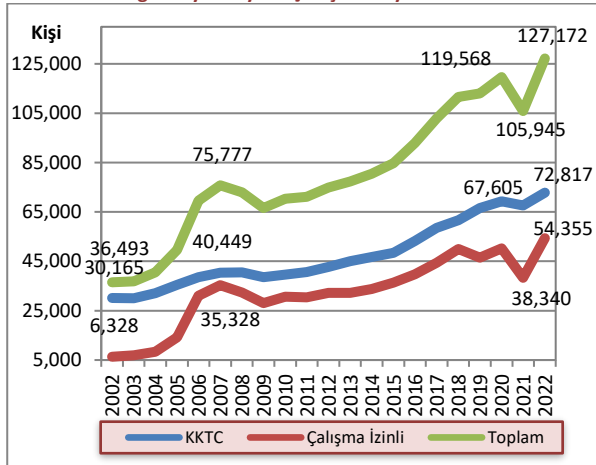

Kaynak: Sosyal Sigortalar Dairesi

\*2002-2019 yılları arasında Mart, 2020-2021 yılları için Ocak, 2022 yılı için Kasım ayı kayıtları kullanılmıştır.

Çalışma izinli sigortalı sayısındaki değişimde en büyük pay Türkiye Cumhuriyeti uyruklu sigortalıların sayısındaki değişimden kaynaklanmaktadır. 2020 yılı başında 33.767 olan Türkiye Cumhuriyeti uyruklu sigortalı sayısı, 2021 yılında 24.711 kişiye gerilemiş, 2022 yılında ise yüzde 43,7 artarak 35.509'a yükselmiştir. Aynı dönemde diğer ülke vatandaşı sigortalı çalışanların sayısı ise 16.504'ten 13.629'a gerilemiş ve sonrasında 2022 Kasım ayı itibarı ile 18.846'ya yükselmiştir.

Grafik 2.2: Çalışma İzinli Aktif Sigortalı Çalışanlar

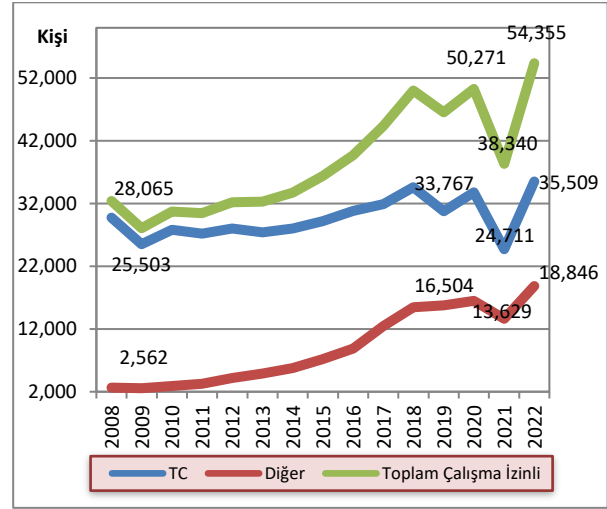

Kaynak: Sosyal Sigortalar Dairesi

KKTC vatandaşı sigortalı çalışanların toplam sigortalı çalışanlar içindeki payı 2008 yılından 2020 yılına kadar yüzde 55 ile yüzde 58 arasında değişkenlik gösterirken, Covid-19 salgınının etkisiyle çalışma izinli çalışan sayısındaki düşüş sonrası, 2021 yılında yüzde 63,8'e yükselmiştir. 2022 yılı başlangıcında salgın etkilerinin geçmesiyle tekrar artan çalışma izinli nüfus ile birlikte, KKTC vatandaşı sigortalı çalışanların payı 2022 yılı Kasım ayı itibarıyla yüzde 57'ye gerilemiştir. Türkiye Cumhuriyeti uyruklu sigortalıların toplam sigortalılar içindeki payı 2008 yılında yüzde 40,8 iken bu oran 2021 yılında yüzde 23,3'e gerilemiş, 2022 yılında ise yüzde 27,9'a yükselmiştir. Diğer uyruklu sigortalıların payı ise aynı dönem içinde yüzde 13,8'den yüzde 12,9'a düştükten sonra 2022 yılı ile birlikte yüzde 14,8'e yükselmiştir.

Grafik 2.3: Kayıtlı Çalışan Sayısının Dağılımı

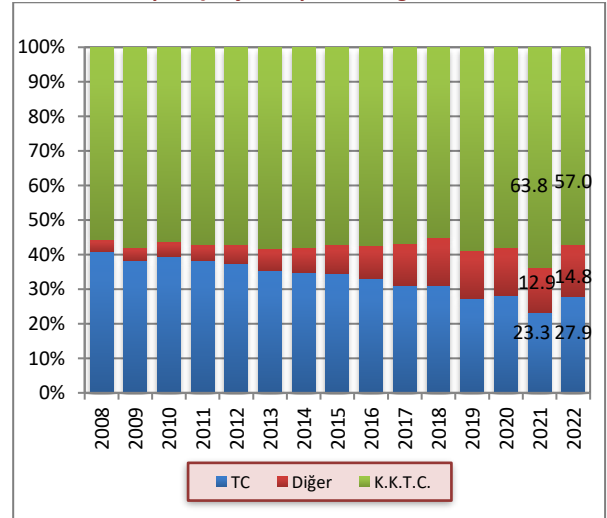

Kaynak: Sosyal Sigortalar Dairesi

## 2.3 ENFLASYON

2023 yılının ilk çeyreğinde enflasyon, Ocak, Şubat ve Mart aylarında bir önceki aya göre sırasıyla yüzde 2,62, yüzde 4,65 ve yüzde 2,10 olarak gerçekleşmiştir. 2022 yılının aynı döneminde aylık enflasyon sırasıyla yüzde

5,48, yüzde 7,11 ve yüzde 13,05 olarak gerçekleşmişti. 2022 yılının ilk üç ayında ortalama yüzde 8,55 olan aylık enflasyon, 2023 yılının ilk üç ayında ortalama yüzde 3,12 seviyesinde gerçekleşmiştir.

Grafik 2.4: Bir Önceki Aya Göre Gerçekleşen Enflasyon Oranı

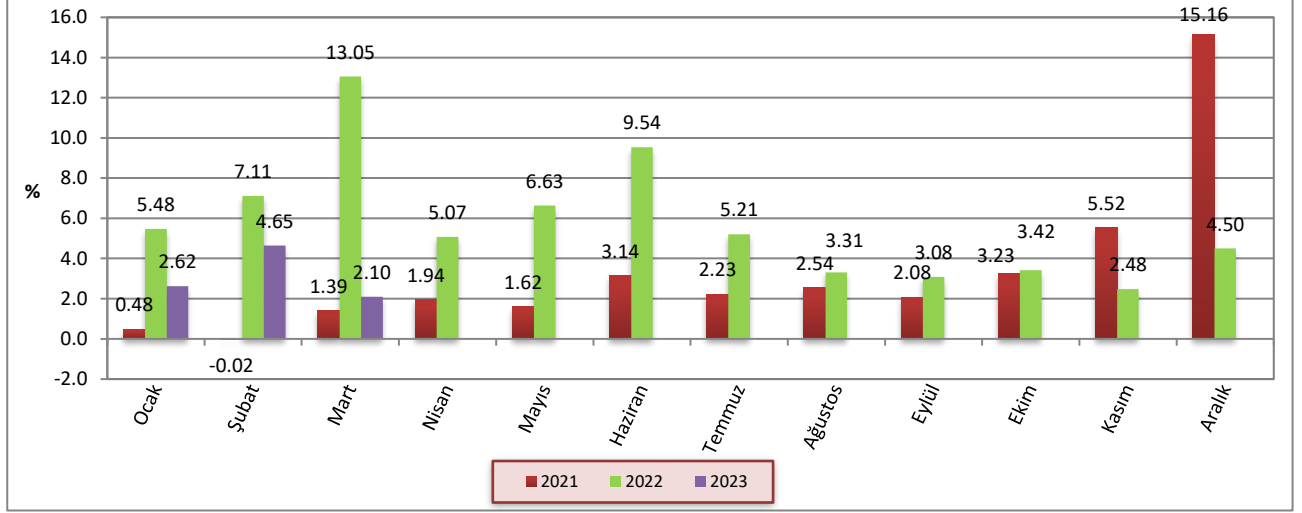

Kaynak: İstatistik Kurumu

2023 yılının ilk çeyreğinde, bir önceki yılın aynı ayına göre yıllık enflasyon Ocak, Şubat ve Mart aylarında sırasıyla yüzde 89,23, yüzde 84,88 ve yüzde 66,97 olarak gerçekleşmiştir. 2022 yılının aynı döneminde enflasyon sırasıyla yüzde 53,36, yüzde 64,3 ve yüzde 83,19 olarak gerçekleşmişti.

2023 yılının ilk çeyreğinde bir önceki yılın Aralık ayına göre enflasyon Ocak, Şubat ve Mart aylarında sırasıyla yüzde 2,62, yüzde 7,39 ve yüzde 9,65 olarak gerçekleşmiştir. 2022 yılı ilk çeyreğinde ise önceki yılın Aralık ayına göre enflasyon sırasıyla yüzde 5,48, yüzde 12,98 ve yüzde 27,73 olarak gerçekleşmişti.

Grafik 2.5: Bir Önceki Yılın Aynı Ayına Göre Enflasyon Oranı

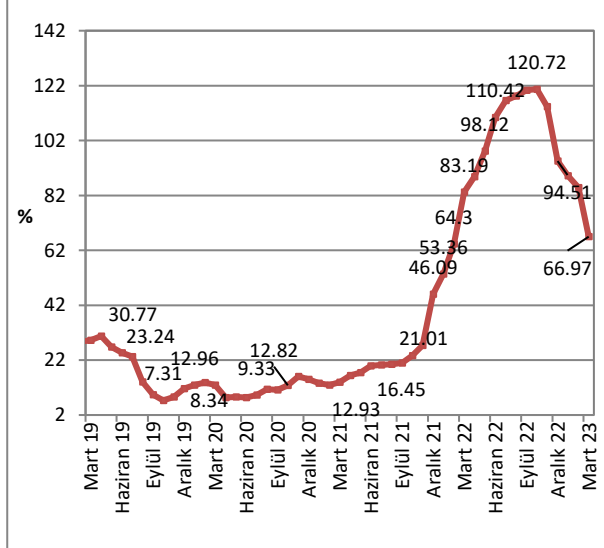

Kaynak: İstatistik Kurumu

Grafik 2.6: Önceki Yılın Aralık Ayına Göre Birikimli Enflasyon Oranı

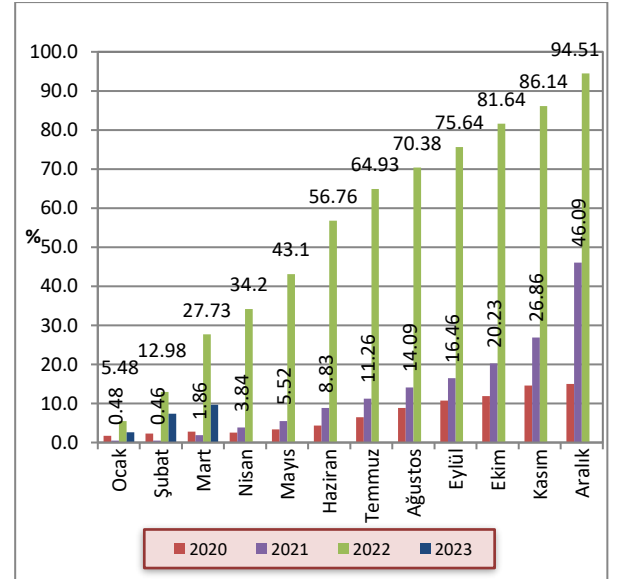

Kaynak: İstatistik Kurumu

2023 yılı Mart ayı sonunda yıllık fiyat artışının en yüksek olduğu harcama grupları sırasıyla, yüzde 112,97 ile lokanta ve oteller, yüzde 105,33 ile eğlence ve kültür, yüzde 99,31 ile giyim ve ayakkabı ve yüzde 83,54 ile mobilya ve ev aletleri kalemleridir.

2023 yılı Mart ayı sonu itibarıyla önceki yılın aynı dönemine göre yüzde 33,25 ile en düşük artışı yaşayan kalem ulaştırma olmuştur.

Grafik 2.7: Ana Harcama Gruplarına Göre Enflasyon Oranları

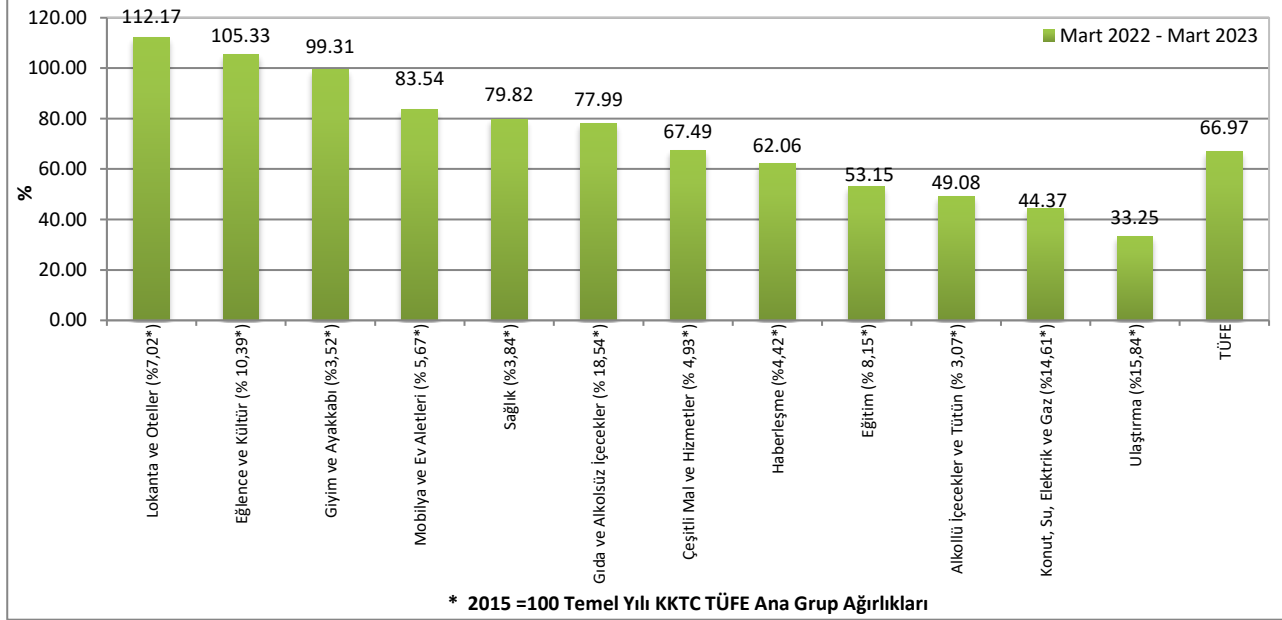

Kaynak: İstatistik Kurumu

2022 ve 2023 yıllarına ait Tüketici Fiyat Endeksi değişim oranları aylık, bir önceki yılsonuna göre ve yıllık olarak Tablo 2.1'de verilmektedir.

Tablo 2.1: Tüketici Fiyat Endeksi (% Değişim, 2015=100)

	Aylar	Aylık	Bir Önceki Yılsonuna Göre	Bir Önceki Yılın Aynı Dönemine Göre
2022	Ocak	5,48	5,48	53,36
	Şubat	7,11	12,98	64,3
	Mart	13,05	27,73	83,19
	Nisan	5,07	34,2	88,81
	Mayıs	6,63	43,1	98,12
	Haziran	9,54	56,76	110,42
	Temmuz	5,21	64,93	116,56
	Ağustos	3,31	70,38	118,18
	Eylül	3,08	75,64	120,32
	Ekim	3,42	81,64	120,72
	Kasım	2,48	86,14	114,35
Aralık	4,5	94,51	94,51	
2023	Ocak	2,62	2,62	89,23
	Şubat	4,65	7,39	84,88
	Mart	2,1	9,65	66,97

Kaynak: İstatistik Kurumu





## 3 DIŐ TİCARET VE TURİZM

KKTC Ticaret Dairesi tarafından hazırlanan 2022 yılı Ağustos ayı dönemi sonrasına ait ihracat ve ithalat verileri temin edilemediğinden, ilgili dönemler için güncelleme yapılamamıştır.

### 3.1 İHRACAT VE İTHALAT GELİŐMELERİ

Ticaret Dairesi tarafından açıklanan ihracat ve ithalat verilerine göre, 2022 yılının ikinci çeyreğinde ihracat toplamı ABD doları bazında bir önceki yılın aynı dönemine kıyasla yüzde 2,41 azalmıştır. 2022 yılının ilk sekiz ayında ise 2021 yılının ilk sekiz ayına göre toplam ihracat yüzde 1,31 düşüş göstermiştir. 2021 yılının ilk sekiz ayında yapılan ihracat 97,1 milyon ABD doları iken, bu rakam 2022 yılının aynı döneminde 95,8 milyon ABD dolarına düşmüştür.

İthalat toplamı ise, 2022 yılı ilk sekiz ayında önceki yılın aynı dönemine göre ABD doları bazında yüzde 41 artmıştır. 2022 yılı ikinci çeyreğinde ithalat toplamında önceki yılın aynı ayına göre, Nisan ayında yüzde 51,42, Mayıs ayında yüzde 23,34 ve Haziran ayında yüzde 40,41 artış gerçekleşmiştir. 2022 yılı ikinci çeyreği tamamında, önceki yılın aynı çeyreğine göre, ithalat toplamı yüzde 37,7 artış göstermiştir. 2022 yılı Temmuz ve Ağustos aylarında ise önceki yılın aynı dönemine göre sırasıyla yüzde 37,7 ve 53,1 artış görülmüştür.

Tablo 3.1: İhracat ve İthalat

	İhracat (ABD doları)			İthalat (ABD doları)		
	2021	2022	Yüzde Değişim	2021	2022	Yüzde Değişim
Ocak	9.849.486	11.054.223	12,23	109.658.129	125.943.990	14,81
Şubat	15.494.626	15.223.304	-1,75	73.823.466	130.900.557	77,32
Mart	20.788.634	16.168.588	-22,22	104.678.766	149.918.475	43,22
<b>I. Çeyrek</b>	<b>46.132.746</b>	<b>42.446.115</b>	<b>-7,99</b>	<b>288.160.361</b>	<b>406.718.481</b>	<b>41,14</b>
Nisan	14.642.293	14.373.798	-1,83	106.240.144	160.871.523	51,42
Mayıs	9.728.961	11.393.292	17,11	123.841.344	152.801.937	23,34
Haziran	11.819.562	9.552.496	-19,18	118.558.665	166.466.147	40,41
<b>II. Çeyrek</b>	<b>36.190.816</b>	<b>35.319.586</b>	<b>-2,41</b>	<b>348.640.153</b>	<b>480.139.607</b>	<b>37,72</b>
Temmuz	5.856.276	8.188.082	39,82	98.425.387	135.545.991	37,71
Ağustos	8.897.030	9.851.229	10,72	118.747.080	181.789.384	53,09
<b>Toplam (Ocak – Ağustos)</b>	<b>97.076.868</b>	<b>95.805.012</b>	<b>-1,31</b>	<b>853.972.981</b>	<b>1.204.238.004</b>	<b>41,02</b>

Kaynak: Ticaret Dairesi

Not: 1) Kıbrıs Rum kesimine yapılan ihracat dâhil değildir.

2021 yılının ilk sekiz ayında yapılan ithalat içerisinde en büyük paya sahip olan yakıt ithalatı, 2022 yılı aynı döneminde, önceki yıla göre yüzde 141,03 artış göstererek 193 milyon ABD dolarına ulaşmış ve toplam içerisindeki payı yüzde 16 ile ilk sırada yer almıştır.

2022 yılının ilk sekiz ayında ikinci en yüksek paya sahip taşıt araçları ithalatı, bir önceki yılın aynı dönemine göre yüzde 7,96 düşüş göstermiş ve 69,8 milyon ABD doları olmuştur. Üçüncü en yüksek paya sahip olan inşaat

demiri kalemi, bir önceki yılın aynı dönemine göre yüzde 33,40 artarak 41,5 milyon ABD doları olmuş, toplam ithalat içerisindeki payı ise yüzde 3,44'e düşmüştür. İthalat kalemleri arasında seçilmiş en yüksek on kalemin toplam ithalat içerisindeki payı 2021 yılının ilk sekiz ayında yüzde 36,18, 2022 yılının aynı döneminde ise yüzde 38,52 olmuştur. Seçilmiş on kalemin toplam ithalatı 2022 ilk sekiz ayında bir önceki yıla göre yüzde 50,14 artış göstermiştir.

Tablo 3.2: Önemli İthal Malları (ABD doları)

Mal Cinsi	2021	Genel Toplam İçindeki Payı	2022	Genel Toplam İçindeki Payı	Yüzde Değişim
Yakıt	79.926.896	9,36	192.646.785	16,00	141,03
Taşıt Araçlar	75.880.394	8,89	69.837.377	5,80	-7,96
İnşaat Demiri	31.078.575	3,64	41.457.811	3,44	33,40
Hayvan Yemleri ve Katkı Mad.	25.750.609	3,02	26.762.545	2,22	3,93
Konfeksiyon	19.752.620	2,31	26.247.480	2,18	32,88
Alkollü İçecekler	14.292.959	1,67	24.024.055	1,99	68,08
İlaçlar	20.706.206	2,42	23.055.025	1,91	11,34
Cep Telefonları	19.275.607	2,26	20.730.595	1,72	7,55
Arpa	12.152.503	1,42	20.728.202	1,72	70,57
LPG Gazı	10.173.525	1,19	18.425.973	1,53	81,12
<b>Toplam</b>	<b>308.989.894</b>	<b>36,18</b>	<b>463.915.848</b>	<b>38,52</b>	<b>50,14</b>
<b>Genel İthalat Toplamı</b>	<b>853.972.981</b>		<b>1.204.238.004</b>		<b>41,02</b>

Kaynak: Ticaret Dairesi

KKTC'nin ihracat ve ithalatının 2011 ve 2022 dönemleri arasındaki 11 yıllık seyri incelendiği zaman, her yılın ilk yarısında artan ihracat hacminin, ikinci yarıda düştüğü görülmektedir. 2019 yılında 6,9 milyon ABD doları seviyesinde olan ortalama aylık ihracat 2020 yılında 8,4 ve 2021 yılında ise 10,7 milyon ABD doları seviyesine yükselmiştir. 2022 yılının ilk sekiz ayında ise ortalama aylık ihracat 11,98 milyon ABD doları seviyesindedir.

İthalatta ise, 2008 yılının Ağustos ayından itibaren gerçekleşen en düşük seviye, 2020 yılının Nisan ayında

51,2 milyon ABD doları ile kaydedilmiştir. İthalatın yıllık hareketli ortalamasına bakıldığında, 2020 yılı Şubat ayına kadar normal seyrettiği, Covid-19 salgını sebebiyle 2020 yılı Mart ayından itibaren hızlı bir düşüşe geçtiği ve 2021 yılının ikinci çeyreğine kadar düşmeye devam ettiği görülmektedir. 2019 yılında aylık ithalat ortalaması 132,3 milyon ABD doları seviyesinde iken, 2021 yılında aylık ithalat ortalaması 131,0 milyon ABD doları olarak gerçekleşmiş, 2022 yılının ilk sekiz ayında ise aylık ortalama ithalat 150,5 milyon ABD doları seviyesine yükselmiştir.

Grafik 3.1: İthalat ve İhracat

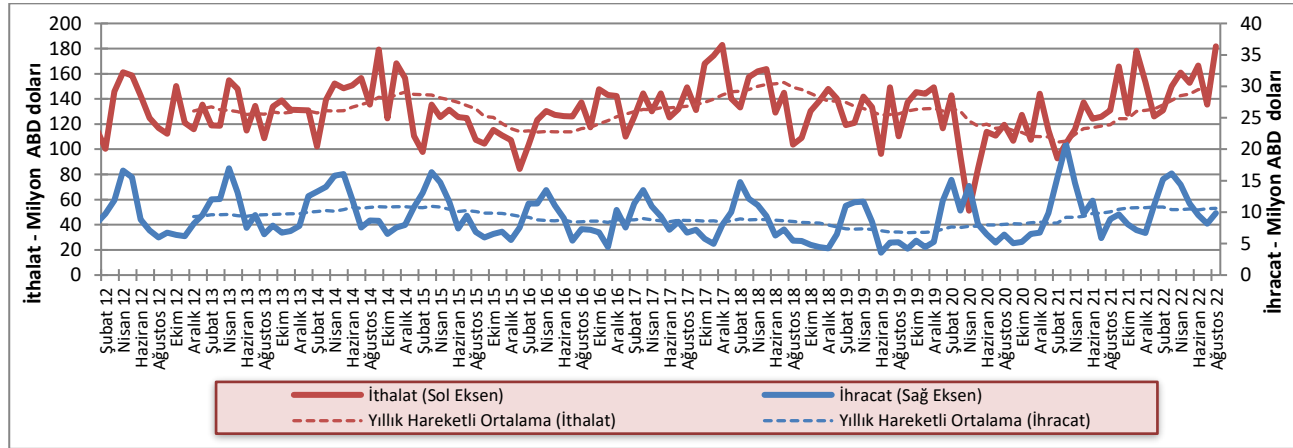

Kaynak: Ticaret Dairesi

2020 yılında 118,4 milyon ABD doları olan ortalama aylık ticaret hacmi, 2021 yılında 141,7 milyon ABD dolarına, 2022 yılının ilk sekiz ayında ise 162,4 milyon ABD dolarına ulaşmıştır.

Ortalama aylık dış ticaret açığı ise 2020 yılında 101,5 milyon ABD doları iken 2021 yılında 120,3 milyon ABD doları, 2022 yılının ilk sekiz ayında ise 138,5 milyon ABD doları seviyesine yükselmiştir.

2006 - 2010 yılları arasında ihracatın ithalatı karşılama oranı ortalama olarak yüzde 5 olurken, 2011 - 2015 döneminde yüzde 7,3'e yükselmiş, 2016 - 2020 yılları arasında ise ortalama yüzde 6,4 olarak gerçekleşmiştir. 2020 yılında ihracatın ithalatı karşılama oranı yüzde 8,68 iken, 2021 yılında yüzde 8,86, 2022 yılının ilk sekiz ayında ise yüzde 8,1 olmuştur.

Grafik 3.2: DıŐ Ticaret Hacmi (ithalat + ihracat), DıŐ Ticaret Dengesi (ithalat - ihracat)

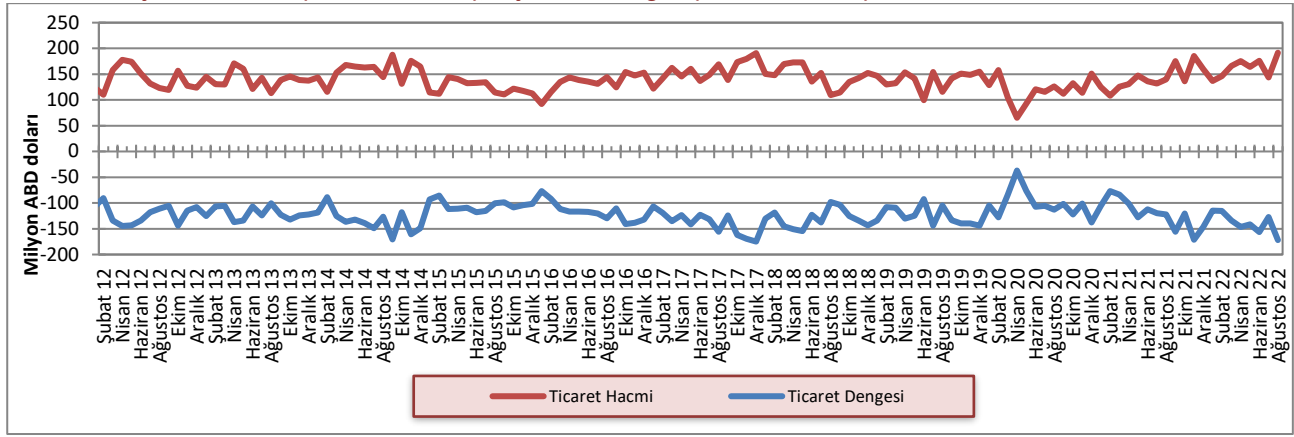

Kaynak: Ticaret Dairesi

KKTC'nin gerekleŐtirdiđi toplam ihracat iinde en byk paya sahip olan Trkiye'nin payı 2022 yılı ilk sekiz ayı itibarıyla yzde 55,6'ya ulaŐmıŐ, AB lkeleri dıŐında diđer tm lke gruplarının payı ise azalmıŐtır. YaŐanan artıŐla birlikte, Trkiye Cumhuriyeti'ne yapılan ihracat, 2022 yılının ilk sekiz ayında 53,3 milyon ABD doları seviyesine ulaŐmıŐtır.

Tablo 3.3: KKTC'nin lke Gruplarına Gre İhracatı (yzde pay)

Yıllar	Trkiye	AB lkeleri	Diđer Avrupa lkeleri	Orta Dođu lkeleri	Diđer lkeler
2012	51,0	7,7	1,0	35,7	4,6
2013	52,2	7,6	2,3	31,9	6,0
2014	60,1	3,7	0,6	31,1	4,5
2015	56,1	5,2	3,2	30,2	5,3
2016	62,5	10,2	0,9	22,7	3,7
2017	60,4	7,9	1,6	21,1	9,0
2018	51,7	10,3	2,5	25,9	9,6
2019	52,3	2,6	2,7	37,0	5,4
2020	49,0	2,0	10,3	31,2	7,5
2021	49,3	1,5	4,7	26,0	18,5
2022 (Ocak – Ağustos)	55,6	2,0	0,6	25,6	16,2

Kaynak: Ticaret Dairesi

2022 yılının ilk sekiz ayında toplam ithalatta Trkiye'nin payı 830,54 milyon ABD doları ile yzde 69, AB lkelerinin payı ise 133,1 milyon ABD doları ile yzde 11,1'dir. 2021 yılı ile kıyaslandığında Trkiye ve Diđer

Avrupa lkeleri'nden yapılan ithalatın payında artıŐ, AB lkeleri, Orta Dođu lkeleri, Uzak Dođu lkeleri ve Diđer lkeler gruplarının paylarında ise dŐŐ gerekleŐtiđi grlmektedir.

Tablo 3.4: KKTC'nin lke Gruplarına Gre İthalatı (yzde pay)

Yıllar	Trkiye	AB lkeleri	Uzak Dođu lkeleri	Diđer Avrupa lkeleri	Orta Dođu lkeleri	Diđer lkeler
2012	72,4	14,5	4,8	1,7	4,8	1,8
2013	66,7	15,8	6,6	3,8	5,4	1,7
2014	64,7	15,5	8,1	4,6	4,9	2,2
2015	64,5	18,1	7,7	3,0	4,7	2,0
2016	60,4	20,9	8,7	3,3	4,5	2,2
2017	58,6	21,7	8,4	3,4	4,9	2,7
2018	58,8	19,6	8,2	4,9	5,5	2,8
2019	58,4	18,1	9,6	5,4	6,0	2,4
2020	60,4	17,0	12,1	3,2	4,4	2,9
2021	62,9	15,0	8,9	3,7	6,5	2,9
2022 (Ocak – Ağustos)	69,0	11,1	6,8	4,0	6,3	2,8

Kaynak: Ticaret Dairesi

### 3.2 TURİZM

2021 yılında, Covid-19 salgınına karşı alınan önlemlerin devam etmesine baęlı olarak ÷lkeye giren yolcu sayısı düşük seyretmeye devam etmiş, 2022 yılında ise salgın öncesi seviyelere yaklaşılmıŐtı. 2023 yılının ilk üç ayında ise 2022 yılının aynı dönemine kıyasla ÷lkeye giren yolcu sayısı yüzde 48,6 artış göstererek 2019 yılının ilk üç ayı rakamlarına yakın bir seyir izlenmiştir. Hava ve deniz yolu ile ÷lkeye gelen yolcu sayısı 2023 yılının Ocak, Şubat ve Mart aylarında sırasıyla 102.326, 108.825 ve 126.935 olarak gerçekleşmiştir.

Salgının olmadığı 2019 yılının aynı döneminde bu rakamlar 105.630, 128.028 ve 131.087 idi. 2023 yılı ilk çeyreğinde gelen yolcu sayısı 388.086 olmuş ve 2022 yılının aynı dönemine göre yüzde 48,6 daha yüksek gerçekleşmiştir. Bu rakamlara göre 2023 yılının ilk çeyreğinde ÷lkeye giren yolcu sayısı, 2019 yılının aynı dönemine göre yüzde 7,30 daha düşük gerçekleşmiştir. İlk çeyrekte gelen yolcu sayısınının 267.474'ü TC uyruklu, 70.612'si ise üçüncü ÷lkelerden gelen yolculardan oluşmaktadır.

**Tablo 3.5: KKTC'ye Hava ve Deniz Yolu ile Gelen Yolcu Sayısı**

Dönem	T.C. Uyruklu			3. Ülke Uyruklu			Toplam		
	2022	2023	Yüzde Deęişim	2022	2023	Yüzde Deęişim	2022	2023	Yüzde Deęişim
Ocak	45.065	85.425	89,6	9.293	16.901	81,9	54.358	102.326	88,2
Şubat	52.582	85.693	63,0	15.385	23.132	50,4	67.967	108.825	60,1
Mart	79.811	96.356	20,7	25.380	30.579	20,5	105.191	126.935	20,7
<b>I. Çeyrek</b>	<b>177.458</b>	<b>267.474</b>	<b>50,7</b>	<b>50.058</b>	<b>70.612</b>	<b>41,1</b>	<b>227.516</b>	<b>338.086</b>	<b>48,6</b>
<b>Toplam</b>	<b>177.458</b>	<b>267.474</b>	<b>50,7</b>	<b>50.058</b>	<b>70.612</b>	<b>41,1</b>	<b>227.516</b>	<b>338.086</b>	<b>48,6</b>

Kaynak: Turizm Planlama Dairesi

2023 yılı itibarı ile gelen yolcuların son beş yıllık ortalaması Ocak ayı için 75.968, Şubat ayı için 88.100 ve Mart ayı için 83.470'dir.

2022 yılının ilk üç ayında, kara kapılarından ÷lkemize giren KKTC uyruklular hariç kiŐi sayısı 804.730 iken 2023 yılının aynı döneminde bu rakam 1.078.058 olarak gerçekleşmiştir. 2019 yılının ilk çeyreğinde kara kapılarından girişlerin toplam 848.862 olarak gerçekleştięi ve 2023 yılının aynı döneminde bu toplamın üzerine çıkıldığı gör÷lmektedir. 2023 yılının ilk çeyreğinde kara kapılarından girişlere bakıldığında Güney Kıbrıs uyruklu kişilerin 674.708'e, dięer ÷lke vatandaşlarının girişlerinin ise 403.350'ye yükseldięi gör÷lmektedir.

**Grafik 3.3: 2023 Yılında Gelen Yolcu Sayısının 2022 ve 2019 Yılları ve Son 5 Yıllık Ortalamalarla Karşılaştırılması**

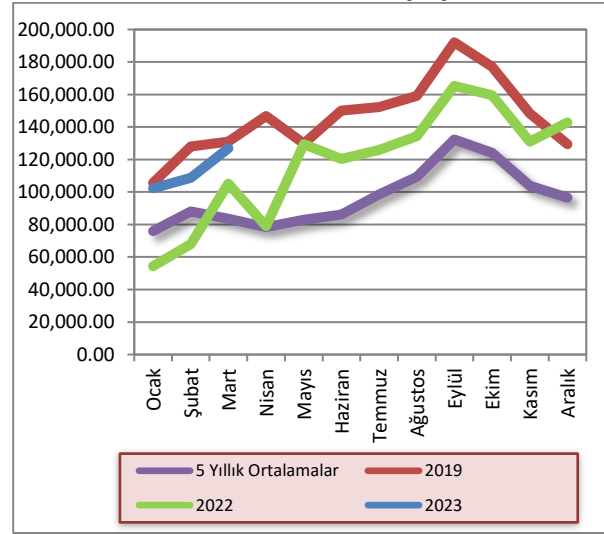

Kaynak: Turizm Planlama Dairesi

**Tablo 3.6: Aylar İtibarıyla Kara Kapılarından Uyruklarına Göre KKTC'ye Yapılan Girişler**

Uyruk	Güney Kıbrıs		Dięer ÷lkeler		Toplam	
	2022	2023	2022	2023	2022	2023
<b>Ocak</b>	173.327	237.551	68.131	126.373	241.458	363.924
<b>Şubat</b>	176.744	204.371	74.437	123.354	251.181	327.725
<b>Mart</b>	204.509	232.786	107.582	153.623	312.091	386.409
<b>Toplam</b>	<b>554.580</b>	<b>674.708</b>	<b>250.150</b>	<b>403.350</b>	<b>804.730</b>	<b>1.078.058</b>

Kaynak: Turizm Planlama Dairesi

Ülkemizde bulunan turistik tesislerin doluluk oranı, 2023 yılı Ocak ayında yüzde 27, Şubat ayında yüzde 22,5 ve Mart ayında ise yüzde 33 olmuştur. 2022 yılının aynı döneminde doluluk oranları Ocak ayında yüzde 17,20, Şubat ayında yüzde 14,9 ve Mart ayında ise yüzde 29,8 olmuştur.

**Grafik 3.4: Aylar İtibarıyla Yatak Doluluk Oranı (%)**

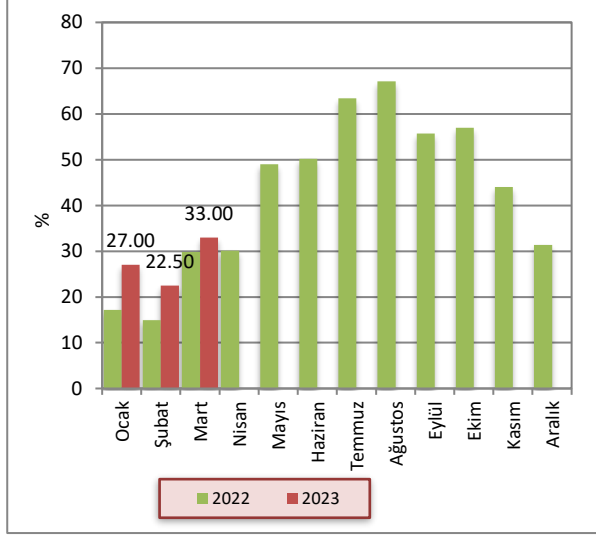

Kaynak: Turizm Planlama Dairesi

KKTC'deki turistik tesislerde konaklayan kişi sayısı 2022 ve 2023 yıllarının ilk üç ayında sırasıyla 144.997 ve 206.166 olarak gerçekleşmiştir. Geceleme toplamı ise aynı dönemlerde sırasıyla 442.248 ve 602.599 olarak gerçekleşmiştir.

**Tablo 3.7: Uyruklara Göre Konaklayan Kişi Sayısı ve Gecelemeler**

	Konaklayan Kişi Sayısı			Gecelemeler		
	2022	2023	Yüzde Değişim	2022	2023	Yüzde Değişim
<b>TC</b>	108.757	139.705	28,5	305.920	370.027	21,0
<b>Diğer</b>	25.814	55.288	114,2	116.320	210.502	81,0
<b>KKTC</b>	10.426	11.173	7,2	20.008	22.070	10,3
<b>Toplam (Ocak – Mart)</b>	<b>144.997</b>	<b>206.166</b>	<b>42,2</b>	<b>442.248</b>	<b>602.599</b>	<b>36,3</b>

Kaynak: Turizm Planlama Dairesi

Not: İlgili yılların sadece Ocak-Mart dönemi verilerini göstermektedir

Sektörün 2022 yılı ilk çeyreği itibarıyla 26.258 olan yatak kapasitesi, 2023 yılının aynı dönemi itibarıyla 26.398'e yükselmiştir. Yatak sayısında 2022 yılı ilk çeyreğine kıyasla 2023 yılında yüzde 0,53 artış gerçekleşmiştir.

**Grafik 3.5: Yatak Kapasitesi**

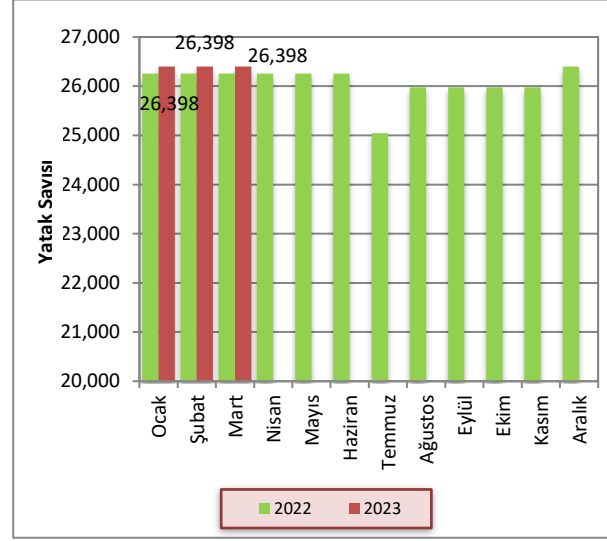

Kaynak: Turizm Planlama Dairesi

Gecelemeler toplamının turistik tesislerde konaklayan kişi sayısına bölünmesi ile elde edilen ortalama konaklama süresi 2022 yılının ilk çeyreğinde TC uyruklular ve diğer ülke vatandaşları için 5 gece olarak hesaplanmıştır. Bu rakamlar, 2023 yılında TC uyruklular için 3 gece, diğer ülke vatandaşları için ise 4 gece olarak hesaplanmıştır.



## 4 BÜTÇE GELİŞMELERİ

### 4.1 2023 YILI BİRİNCİ ÇEYREK SONUÇLARI

2023 mali yılının birinci çeyreğinde bir önceki yılın aynı dönemine kıyasla, KKTC bütçe gelir toplamında yüzde 119,1, gider toplamında ise yüzde 130,7 artış olmuştur. Bütçe gelirleri ve bütçe giderleri 2023 yılı birinci çeyreğinde sırasıyla 6.049,2 ve 6.129,4 milyon TL olarak gerçekleşmiştir. 2022 yılının birinci çeyreğinde 104,7 milyon TL fazla veren bütçe, 2023 yılının aynı döneminde 80,2 milyon TL açık vermiştir.

Tablo 4.1: Bütçe Dengesi (Milyon TL)

	2022		2023		% Değişim
	Yıllık Gerçekleşme	Ocak-Mart Gerçekleşme	Yıllık Gerçekleşme	Ocak-Mart Gerçekleşme	
<b>Bütçe Gelirleri</b>	20.547,7	2.761,0	32.800,0	6.049,2	<b>119,1</b>
<b>Bütçe Giderleri</b>	20.796,5	2.656,3	35.860,0	6.129,4	<b>130,7</b>
<b>Bütçe Dengesi</b>	<b>-248,8</b>	<b>104,7</b>	<b>-3.060,0</b>	<b>-80,2</b>	<b>-176,6</b>

Kaynak: Maliye Bakanlığı

2022 yılının tamamında elde edilen 20.547,7 milyon TL tutarındaki bütçe gelirleri toplamının yüzde 13,4'ü birinci çeyrek içinde tahsil edilmişti. 2023 yılı tamamında elde edilmesi öngörülen 32.800 milyon TL toplam bütçe gelirlerinin ise yüzde 18,4'ü birinci çeyrek içinde tahsil edilmiştir. 2023 yılı içinde hizmet ve faaliyetlerin yürütülmesinde harcanması planlanan 35.860 milyon TL'nin yüzde 17,1'i birinci çeyrek içinde kullanılmıştır. Bu oran bir önceki yılın aynı döneminde yüzde 12,8 olarak gerçekleşmişti.

Grafik 4.1: Bütçe Gerçekleşmeleri (Milyon TL)

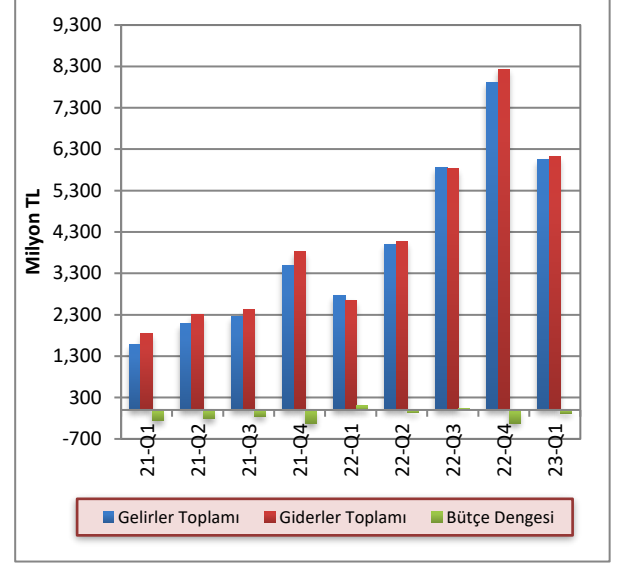

Kaynak: Maliye Bakanlığı

### 4.2 GELİRLER

2023 mali yılı birinci çeyreği itibarıyla bütçe gelirleri, bir önceki yılın aynı dönemine göre 3.288,2 milyon TL artış göstererek 6.049,2 milyon TL olmuştur. Bütçe gelirleri içerisinde en büyük paya sahip vergi gelirleri kalemi toplamı 2023 yılı birinci çeyreği içinde bir önceki yılın aynı dönemine kıyasla yüzde 117,2 artış yaşayarak 4.333,3 milyon TL olmuştur. Vergi gelirleri toplamı 2022 yılının aynı döneminde 1.994,8 milyon TL olarak gerçekleşmişti. Bütçe gelirleri içinde ikinci en yüksek paya sahip olan vergi dışı gelirler kalemi 2023 yılı birinci çeyreğinde 1.580,7 milyon TL, önceki yılın aynı döneminde ise 723 milyon TL olarak gerçekleşmiştir. 2023 yılı birinci çeyreğinde vergi dışı gelirler kalemi toplamı içerisinde KKTC Merkez Bankası karının payı 847 milyon seviyesinde gerçekleşmiştir. 2022 yılının aynı döneminde ise bu pay 338 milyon TL seviyesinde idi. Diğer gelirler kalemi 2022 yılının birinci çeyreğinde 43,2 milyon TL iken, 2023 yılının aynı döneminde 114,0 milyon TL olarak gerçekleşmiştir. 2023 yılı birinci çeyreği içinde alınan bağış, yardım ve krediler kalemi 21,2 milyon TL seviyesinde gerçekleşmiştir.

Tablo 4.2: Bütçe Gelirleri (Milyon TL)

	2022	2023	% Değişim
	Ocak-Mart	Ocak-Mart	
Vergi Gelirleri	1.994,8	4.333,3	117,2
Vergi Dışı Gelirler	723,0	1.580,7	186,6
Alınan Bağış, Yardım ve Krediler	0,0	21,2	-
Diğer Gelirler	43,2	114,0	163,9
<b>Toplam</b>	<b>2.761,0</b>	<b>6.049,2</b>	<b>119,1</b>

Kaynak: Maliye Bakanlığı

2022 yılının birinci çeyreğinde vergi gelirleri kaleminin toplam bütçe gelirleri içindeki payı yüzde 72,2 iken, 2023 yılı aynı döneminde yüzde 71,6 olmuştur. 2023 yılının birinci çeyreğinde 2022 yılının aynı dönemine göre diğer gelirler kaleminin payı yüzde 1,6'dan yüzde 1,9'a, alınan bağış, yardım ve krediler kaleminin payı ise yüzde 0'dan yüzde 0,4'e yükselmiştir. 2022 yılının birinci çeyreğinde vergi dışı gelirler kaleminin toplam bütçe gelirleri içindeki payı yüzde 26,2 iken, 2023 yılının aynı döneminde yüzde 26,1 seviyesine gerilemiştir.

Grafik 4.2: Bütçe Gelirlerinin Dağılımı (Yüzde pay)

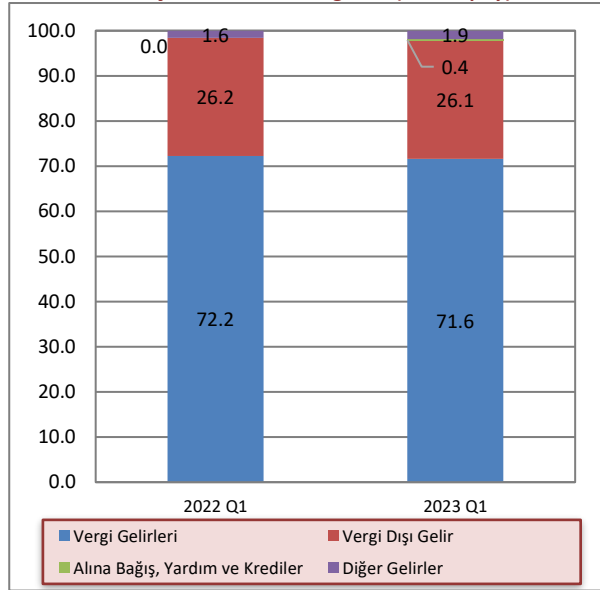

Kaynak: Maliye Bakanlığı

### 4.3 GİDERLER

2023 yılı birinci çeyreği itibarıyla bütçe giderleri toplamı, bir önceki yılın aynı dönemine göre yüzde 130,7 artış göstermiş ve 2.656,3 milyon TL'den, 6.129,4 milyon TL'ye yükselmiştir. 2023 yılı birinci çeyreğinde cari transferler, personel giderleri ve mal ve hizmet alım giderleri kalemlerinde 2022 yılının aynı dönemine göre sırasıyla yüzde 129,7, yüzde 117, yüzde 167,5 artış yaşanmıştır. Aynı dönemlerde sermaye giderleri ve transferleri, diğer giderler ve faiz giderleri kalemlerinde

sırasıyla yüzde 71,3, yüzde 135,6 ve yüzde 1.771,2 artış yaşanmıştır.

Tablo 4.3: Bütçe Giderleri (Milyon TL)

	2022	2023	% Değişim
	Ocak-Mart	Ocak-Mart	
Cari Transferler	1.288,9	2.961,1	129,7
Personel Giderleri	1.082,1	2.348,0	117,0
Sermaye Giderleri ve Transferleri	36,6	62,7	71,3
Mal ve Hizmet Alım Giderleri	164,1	438,9	167,5
Faiz Giderleri	7,3	136,6	1.771,2
Diğer Giderler	77,3	182,1	135,6
<b>Toplam</b>	<b>2.656,3</b>	<b>6.129,4</b>	<b>130,7</b>

Kaynak: Maliye Bakanlığı

2022 yılı birinci çeyreğinde bütçe giderleri toplamının yüzde 48,5'ini oluşturan cari transferler kaleminin payı, 2023 yılı aynı döneminde yüzde 48,3 olmuştur. Personel giderleri kaleminin toplam giderler içindeki payı, 2022 yılı birinci çeyreği içinde yüzde 40,7 iken, 2023 yılı birinci çeyreğinde yüzde 38,3 olmuştur. Personel giderleri ile cari transferler kalemleri toplamının bütçe giderleri içindeki payı, 2022 yılı birinci çeyreğinde yüzde 89,2 iken 2023 yılı aynı dönemde yüzde 86,6 seviyesinde gerçekleşmiştir. Diğer giderler kaleminin toplam giderler içindeki payı, 2022 yılı birinci çeyreği içinde yüzde 10,8 iken, 2023 yılı aynı dönemde yüzde 13,4 olmuştur.

Grafik 4.3: Bütçe Giderlerinin Dağılımı (Yüzde pay)

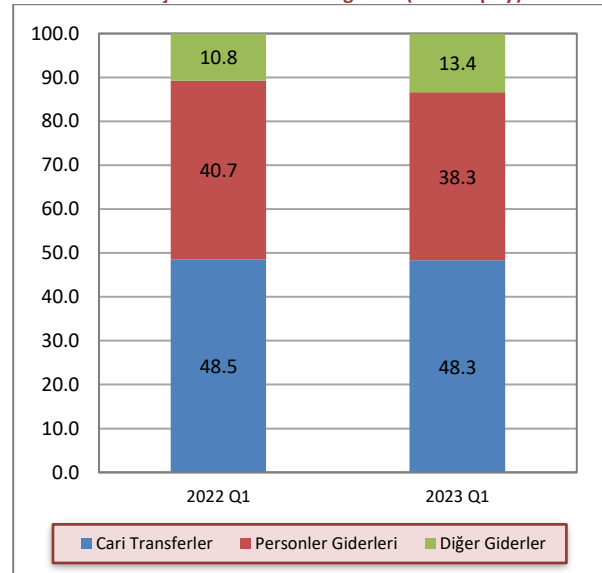

Kaynak: Maliye Bakanlığı

Not: Diğer giderler kalemi içerisinde sermaye giderleri ve transferler, mal ve hizmet alım giderleri ve faiz giderleri yer almaktadır.



#### 4.4 FİNANSMAN DENGESİ

Bütçe gelirlerinden TC kredileri kaleminin çıkarılması suretiyle elde edilen toplam gelir rakamı ile bütçe giderleri arasındaki farka eşit olan finansman dengesi, 2023 yılı birinci çeyreğinde 80,2 milyon TL açık vermiştir. Bütçe açığının finansmanı için kullanılan TC kredileri 2023 yılı birinci çeyreğinde kullanılmamıştır. 2023 yılının birinci çeyreğinde bir önceki yılın aynı dönemine göre yerel gelirler kalemi yüzde 118,3 artış yaşamış ve 6.028 milyon TL seviyesinde gerçekleşmiştir.

Tablo 4.4: Finansman Dengesi (Milyon TL)

	2022	2023
	Ocak-Mart	Ocak-Mart
<b>Bütçe Gelirleri – TC Kredi</b>	<b>2.761,0</b>	<b>6.049,2</b>
<b>1. Yerel Gelirler</b>	<b>2.761,0</b>	<b>6.028,0</b>
Vergi Gelirleri	1.994,8	4.333,3
Vergi Dışı Gelirler	723,0	1.580,7
Diğer Gelirler	43,2	114,0
<b>2. Dış Yardımlar</b>	<b>0,0</b>	<b>21,2</b>
TC Yardımları	0,0	21,2
<b>Bütçe Giderleri</b>	<b>2.656,3</b>	<b>6.129,4</b>
Cari Transferler	1.082,1	2.248,0
Personel Giderleri	1.288,9	2.961,1
Sermaye Giderleri	36,6	62,7
Mal ve Hizmet Alım Giderleri	164,1	438,9
Faiz Giderleri	7,3	136,6
Diğer Giderler	77,3	182,1
<b>Finansman Dengesi</b>	<b>104,7</b>	<b>-80,2</b>
<b>Finansman</b>	<b>0,0</b>	<b>0,0</b>
TC Kredileri	0,0	0,0

Kaynak: Maliye Bakanlığı

2023 yılı birinci çeyreği itibarıyla oluşan bütçe rakamlarına göre, yerel gelirlerle bütçe giderlerini karşılama oranı yüzde 98,3 seviyesinde gerçekleşmiştir. Aynı oran 2022 yılı birinci çeyreğinde yüzde 103,9 seviyesinde gerçekleşmiştir.

Grafik 4.4: Çeyrek Bazda Yerel Gelirlerin Bütçe Giderlerini Karşılama Oranı

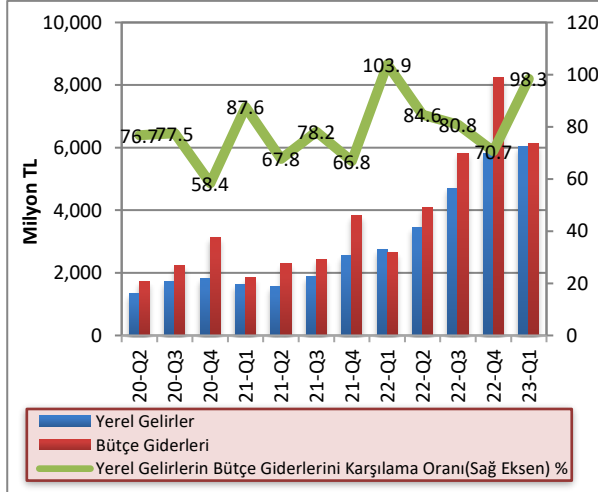

Kaynak: Maliye Bakanlığı

2023 yılının birinci çeyreği içerisinde Devlet İç Borçlanma Senedi (DİBS) ihalesi yoluyla toplam 1.082,1 milyon TL borçlanılmış ve 1.131,2 milyon TL DİBS geri ödemesi yapılmıştır. 2023 yılının birinci çeyreğinde Merkez Bankası tarafından Maliye Bakanlığı'na kısa vadeli avans kullanılmamıştır. 2022 yılının Ağustos ayından itibaren Hazine yabancı para cinsinden borçlanmaya başlamıştır. Yabancı para cinsinden yapılan borçlanmalarda kur riski üstlenmemek amacıyla borçlanılan miktarlar SWAP işlemi ile Türk lirasına dönüştürülerek kullanılmaktadır. Bu kapsamda 2023 yılı birinci çeyreği içinde tüm borçlanmalar yabancı para cinsinden gerçekleştirilmiştir. 2023 yılı birinci çeyreğinde yabancı para cinsinden gerçekleştirilen toplam DİBS ihracının 266,3 milyon TL'si Toprak Ürünleri Kurumu'nun (TÜK), 38,5 milyon TL'si Sosyal Sigortalar Dairesi'nin, 38,3 milyon TL'si Cypfruvex İşletmecilik Ltd.'nin kısa vadeli finansman ihtiyacının karşılanması amacıyla ikrazen ihraç edilen Özel Tertip Hazine Bonosu'dur. İkrazen ihraç edilen hazine bonolarının bedellerinin, KKTC Maliye Bakanlığı'na aynı şartlarda geri ödenmesi için Toprak Ürünleri Kurumu, Sosyal Sigortalar Dairesi ve Cypfruvex ile KKTC Maliye Bakanlığı arasında ikraz sözleşmesi imzalanmaktadır. 2023 yılı birinci çeyreğinde yabancı para cinsinden gerçekleştirilen toplam DİBS ihracının 739 milyon TL'si ise Maliye Bakanlığı'nın bütçe ihtiyaçları için gerçekleştirilmiştir.

Grafik 4.5: İlgili Çeyrek İçinde Yapılan DİBS İhracı ve Geri Ödemesi

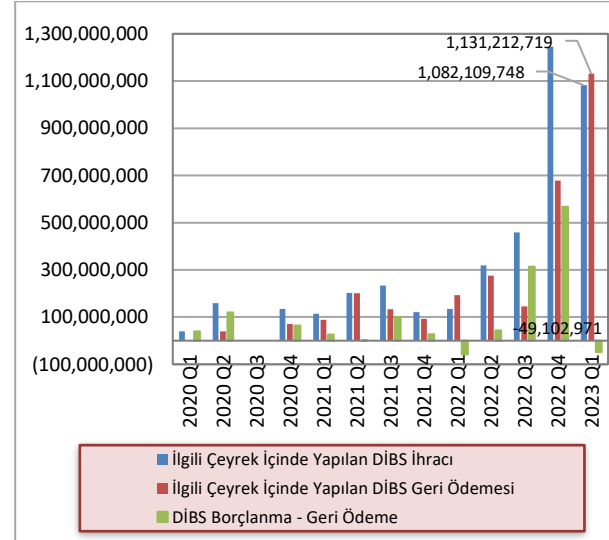

Kaynak: KKTCMB

\* Aksa için ihraç edilen özel tertip DİBS dâhil değildir.

2023 yılı birinci çeyreği sonunda DİBS ve KVA yolu ile oluşan toplam iç borç stoku 1.830,5 milyon TL'dir. 2022 yılsonunda DİBS ve KVA yolu ile oluşan toplam iç borç stoku 1.883 milyon TL olarak gerçekleşmişti. 2023 yılı birinci çeyreği itibarıyla DİBS stoku 1.195,8 milyon TL, KVA bakiyesi ise 634,7 milyon TL'dir. 2023 yılı birinci çeyreği itibarıyla yabancı para cinsinden DİBS stoku 10.500.000 avro ve 51.645.181 ABD dolardır. 2023 yılı birinci çeyreği itibarıyla hazinenin yabancı para DİBS stoku 27.384.488 ABD doları ve 10.500.000 avrodur.

TÜK, Sosyal Sigortalar ve Cypfruvex için ihraç edilen yabancı para cinsinden DİBS stoku sırasıyla, 14.137.934 ABD doları, 8.102.616 ABD doları ve 2.020.142 ABD dolardır. 2023 yılı birinci çeyreği itibarıyla yabancı para cinsinden DİBS ihraçları yoluyla toplamda 1.082,1 milyon TL borçlanma, 1.131,2 milyon TL de geri ödeme yapılmış, net olarak 49,1 milyon TL borç geri ödemesi gerçekleştirilmiştir.

Grafik 4.6: Kurum Bazında DİBS Stoku ve KVA Bakiyesi

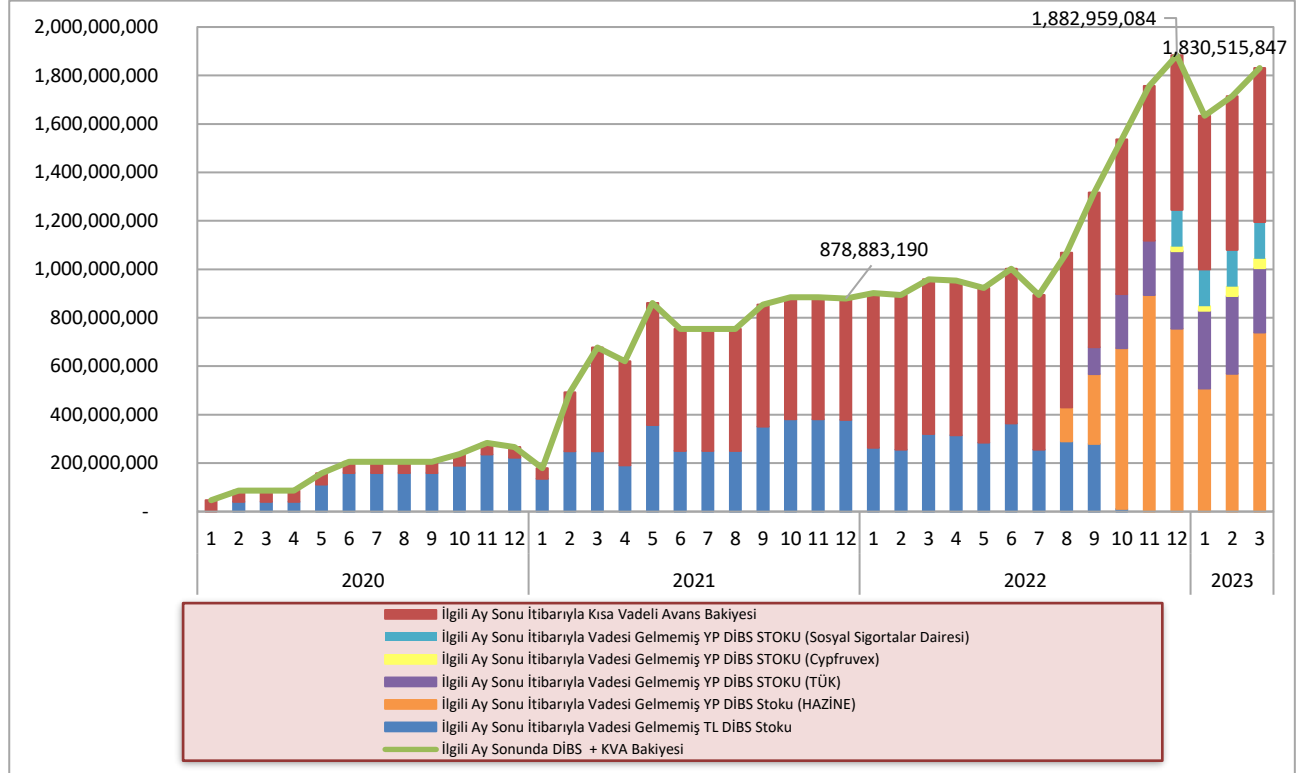

Kaynak: KKTMB

\* Aksa için ihraç edilen özel tertip DİBS dâhil değildir.

## 5 PARASAL VE FİNANSAL GELİŞMELER

### 5.1 BANKACILIK SEKTÖRÜNÜN GENEL GÖRÜNÜMÜ

#### 5.1.1 FİNANSAL DERİNLEŞME

2023 yılı birinci çeyrek finansal derinleşme rakamları bir önceki çeyreğe göre artış göstermiştir. Toplam brüt kredilerin GSYH'ye oranı yüzde 170,3'ten yüzde 182,5'e, toplam aktiflerin GSYH'ye oranı yüzde 377,2'den yüzde 412'ye, toplam mevduatın GSYH'ye oranı ise yüzde 314'ten yüzde 338,6'ya yükselmiştir.

Grafik 5.1: Finansal Derinleşme (%)

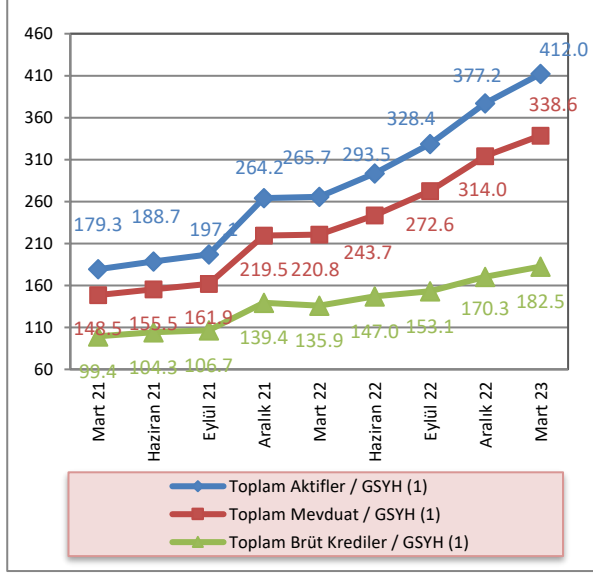

Kaynak: KKTCCMB, DPÖ, İstatistik Kurumu

Not: (1) 2022 ve 2023 yılları için DPÖ'nün GSYH hedef rakamı kullanılmıştır.

#### 5.1.2 BANKACILIK SEKTÖRÜNÜN PERFORMANS RASYOLARI

2023 yılı ilk çeyrekte, bankacılık sektörü nakit ve nakit benzeri kalemlerinin toplam aktifler içindeki payı bir önceki çeyreğe göre yüzde 34,02'den yüzde 32,76'ya gerilemiştir. Bu oran bir önceki yılın aynı döneminde yüzde 30,62 seviyesinde gerçekleşmiştir.

2022 yılı Aralık sonu itibarıyla yüzde 15,33 olan SYSR, 2023 yılının birinci çeyreğinde 0,08 puan artarak yüzde 15,41 seviyesine yükselmiştir.

TGA'nın brüt krediler içindeki payı, 2023 yılının Mart ayı sonunda bir önceki çeyrek döneme göre yüzde 4,66'dan yüzde 4,49'a gerilemiştir.

Mevduatın krediye dönüşüm oranını gösteren brüt kredilerin mevduata oranı, 2023 yılının birinci çeyreğinde bir önceki çeyrek döneme göre 0,36 puan azalmış ve yüzde 53,88 seviyesinde gerçekleşmiştir.

2022 yılı Mart ayında yüzde 51,14 seviyesinde olan brüt kredilerin aktif toplam içerisindeki payı, 2023 yılının Mart ayında yüzde 44,29 seviyesine gerilemiştir. Bir önceki çeyrek döneme göre ise 0,86 puan azalmıştır.

Brüt kredilerde 2023 yılı birinci çeyrekte bir önceki çeyrek döneme göre yüzde 7,15 artış gerçekleşmiştir. Önceki yılın aynı döneminde brüt kredilerde yüzde 7,51 artış olmuştur.

2022 yılı dördüncü çeyreğinde yüzde 15,18 artan mevduat, dördüncü çeyrekte yüzde 7,86'lık artış göstermiştir.

2022 yılı Aralık ayı sonu itibarıyla 12,51 olan finansal kaldıraç oranı, 2023 yılının birinci çeyreğinde 12,32 seviyesinde gerçekleşmiştir.

Tablo 5.1: Performans Rasyoları

	2022				2023
	Mar.	Haz.	Eyl.	Ara.	Mar.
<b>Nakit ve Nakit Benzeri Kalemler / Top. Aktifler (%)</b>	30,62	31,18	32,97	34,02	32,76
<b>SYSR (%)</b>	17,50	17,67	17,26	15,33	15,41
<b>TGA / Brüt Krediler (%)</b>	3,72	3,69	3,76	4,66	4,49
<b>Brüt Krediler / Top. Mevduat (%)</b>	61,56	60,32	56,16	54,24	53,88
<b>Brüt Krediler / Top. Aktifler (%)</b>	51,14	50,07	46,61	45,15	44,29
<b>Brüt Kredilerdeki Çeyrek Büyüme Hızı (%)</b>	7,51	8,14	4,16	11,24	7,15
<b>Mevduattaki Çeyrek Büyüme Hızı (%)</b>	10,86	10,35	11,87	15,18	7,86
<b>Finansal Kaldıraç<sup>1</sup></b>	11,89	11,80	11,83	12,51	12,32

Kaynak: KKTCCMB

Not: (1)Yabancı Kaynaklar / Toplam Özkaynaklar

### 5.1.3 BANKACILIK SEKTÖRÜNDE YOĞUNLAŞMA

2023 yılı birinci çeyrekte aktif büyüklüğü açısından en büyük beş bankanın sektör içindeki payı yüzde 54,24, ilk on bankanın payı ise yüzde 82,12'dir.

Aynı dönemde brüt krediler büyüklüğü açısından ilk beş bankanın sektör içindeki payı yüzde 55,6, ilk on bankanın payı ise yüzde 83,36 düzeyindedir.

Mevduat büyüklüğü açısından en büyük beş bankanın toplam mevduatlar içindeki payı yüzde 56,25, ilk on bankanın payı ise yüzde 82,76 seviyesindedir.

Bankalara borçlar kaleminin büyüklüğü açısından ilk beş bankanın sektör içindeki payı yüzde 84,62, ilk on bankanın payı ise yüzde 97,8 düzeyindedir.

Söz konusu dönemde özkaynaklar büyüklüğü açısından ilk beş bankanın toplam özkaynaklar içindeki payı yüzde 58,22, ilk on bankanın payı ise yüzde 86,23 seviyesinde gerçekleşmiştir.

Tablo 5.2: Bankacılık Sektöründe Yoğunlaşma (%)

İlk Beş Bankanın Sektör İçindeki Payları	2022				2023
	Mart	Haziran	Eylül	Aralık	Mart
<b>Aktifler</b>	54,56	55,01	54,90	54,26	54,24
<b>Brüt Krediler</b>	57,45	57,05	56,89	56,71	55,60
<b>Mevduat</b>	56,49	56,61	55,96	55,92	56,25
<b>Bankalara Borçlar</b>	76,03	78,66	79,67	74,05	84,62
<b>Özkaynaklar</b>	56,08	57,23	58,87	59,68	58,22
İlk On Bankanın Sektör İçindeki Payları					
<b>Aktifler</b>	81,06	80,64	80,74	81,36	82,12
<b>Brüt Krediler</b>	84,07	84,16	84,22	84,17	83,36
<b>Mevduat</b>	82,92	82,60	82,52	82,33	82,76
<b>Bankalara Borçlar</b>	94,81	96,85	96,33	93,45	97,80
<b>Özkaynaklar</b>	83,82	84,75	85,59	86,12	86,23

Kaynak: KKTCMB

### 5.1.4 BANKA, ŞUBE, PERSONEL VE ATM SAYISI

Bankacılık sektöründe faaliyet gösteren banka sayısı 2023 yılı Mart ayı sonunda 21'dir. Sektördeki 21

bankanın 2'si kamu eliyle yönetilen banka, 14'ü özel sermayeli banka ve 5'i şube bankasıdır.

Tablo 5.3: Banka Sayısındaki Gelişmeler

	Mar.21	Haz.21	Eyl.21	Ara.21	Mar.22	Haz.22	Eyl.22	Ara.22	Mar.23
<b>Kamu Eliyle Yönetilen Bankalar</b>	2	2	2	2	2	2	2	2	2
<b>Özel Sermayeli Bankalar</b>	14	14	14	14	14	14	14	14	14
<b>Şube Bankaları</b>	5	5	5	5	5	5	5	5	5
<b>Toplam</b>	<b>21</b>	<b>21</b>	<b>21</b>	<b>21</b>	<b>21</b>	<b>21</b>	<b>21</b>	<b>21</b>	<b>21</b>

Kaynak: KKTCMB

Sektörde hizmet sunum birimi olan banka şubesi sayısı, 2023 yılının birinci çeyreğinde 217'dir. Şube sayılarının banka gruplarına göre dağılımına bakıldığında, toplam şube sayısının yüzde 67,74'ünün özel sermayeli

bankalara, yüzde 17,51'inin şube bankalarına, yüzde 14,75'inin ise kamu eliyle yönetilen bankalara ait olduğu görülmektedir.

**Tablo 5.4: Şube ve Personel Sayılarının Gelişimi**

Şube Sayısının Gelişimi (adet)									
	Mar.21	Haz.21	Eyl.21	Ara.21	Mar.22	Haz.22	Eyl.22	Ara.22	Mar.23
<b>Kamu Eliyle Yönetilen Bankalar</b>	32	32	32	32	32	32	32	32	32
<b>Özel Sermayeli Bankalar</b>	144	144	145	146	146	146	147	147	147
<b>Şube Bankaları</b>	39	39	38	37	37	38	38	38	38
<b>Toplam</b>	<b>215</b>	<b>215</b>	<b>215</b>	<b>215</b>	<b>215</b>	<b>216</b>	<b>217</b>	<b>217</b>	<b>217</b>
Personel Sayısının Gelişimi (kişi)									
	Mar.21	Haz.21	Eyl.21	Ara.21	Mar.22	Haz.22	Eyl.22	Ara.22	Mar.23
<b>Kamu Eliyle Yönetilen Bankalar</b>	508	509	509	502	496	494	487	503	494
<b>Özel Sermayeli Bankalar</b>	2.057	2.067	2.072	2.061	2.056	2.051	2.061	2.059	2.050
<b>Şube Bankaları</b>	531	528	528	536	549	578	574	583	585
<b>Toplam</b>	<b>3.096</b>	<b>3.104</b>	<b>3.109</b>	<b>3.099</b>	<b>3.101</b>	<b>3.123</b>	<b>3.122</b>	<b>3.145</b>	<b>3.129</b>

Kaynak: KKTÇMB

Sektörde istihdam edilen personel sayısı, Aralık 2022 - Mart 2023 döneminde 16 kişi azalarak 3.145'ten 3.129'a gerilemiştir. Söz konusu personelin 494'ü kamu eliyle yönetilen bankalarda, 2.050'si özel sermayeli bankalarda ve 585'i şube bankalarında çalışmaktadır. Bu dönemde, özel sermayeli bankaların personel sayısı 2.059'dan 2.050'ye, kamu eliyle yönetilen bankaların personel sayısı 503'ten 494'e gerilemiş, şube bankalarının personel sayısı 583'ten 585'e yükselmiştir.

Mart 2022 – Mart 2023 arasındaki bir yıllık dönemde bankacılık sektöründe çalışan personel sayısı, 28 kişi artarak 3.101'den 3.129'a yükselmiştir. Söz konusu dönemde personel sayısındaki değişim banka grupları bazında incelendiğinde, şube bankalarında çalışan personel sayısı artmış, özel sermayeli bankalar ve kamu eliyle yönetilen bankalarda çalışan personel sayısı ise azalmıştır.

2023 yılının birinci çeyreğinde sektörde çalışan personelin yüzde 15,79'unun kamu eliyle yönetilen bankalara, yüzde 65,52'sinin özel sermayeli bankalara, yüzde 18,69'unun ise şube bankalarına ait olduğu görülmektedir.

**Grafik 5.2: Personel ve Şube Sayısının Gelişimi**

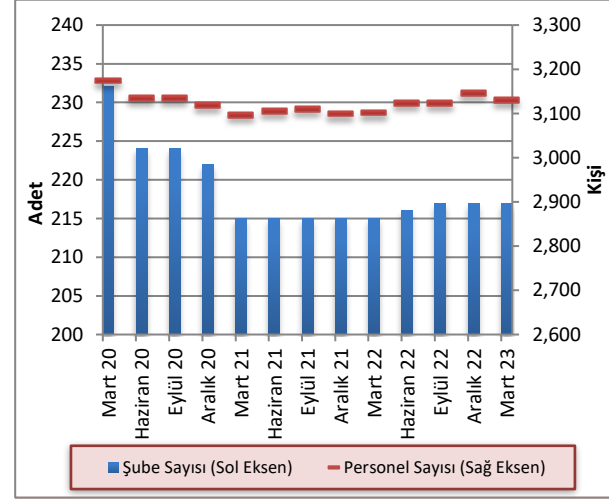

Kaynak: KKTÇMB

Sektörde faaliyet gösteren bankalara ait ATM sayısı 2023 yılı birinci çeyrek itibarıyla 569'dur. ATM sayılarının banka gruplarına göre dağılımına bakıldığında 278 ATM ile şube bankaları ilk sırada yer almaktadır. Şube bankalarını 235 ATM ile özel sermayeli bankalar, 56 ATM ile kamu eliyle yönetilen bankalar takip etmektedir. Mart 2022 - Mart 2023 döneminde sektörde faaliyet gösteren bankalara ait ATM sayısı 554'ten 569'a yükselmiştir.

**Tablo 5.5: ATM Sayısındaki Gelişmeler**

	Mar.22	Haz.22	Eyl.22	Ara.22	Mar.23
<b>Kamu Eliyle Yönetilen Bankalar</b>	58	58	58	56	56
<b>Özel Sermayeli Bankalar</b>	234	233	236	238	235
<b>Şube Bankaları</b>	262	261	274	278	278
<b>Toplam</b>	<b>554</b>	<b>552</b>	<b>568</b>	<b>572</b>	<b>569</b>

Kaynak: KKTÇMB

## 5.2 BANKACILIK SEKTÖRÜ KONSOLİDE BİLANÇOSU

2022 yılı Aralık ayı sonunda 125.331,6 milyon TL seviyesinde olan bankacılık sektörünün aktif toplamı, 2023 yılının Mart ayı sonunda yüzde 9,24 artarak 136.913,8 milyon TL'ye yükselmiştir. İlgili dönemde, nakit ve nakit benzeri kalemlerde yüzde 5,22, MDC'de yüzde 22,47, brüt kredilerde yüzde 7,15, diğer aktiflerde ise yüzde 17,27 artış görülmüştür.

Mart 2022 – Mart 2023 döneminde sektörün toplam aktifleri yüzde 55,05 artmıştır. Aynı dönemde nakit ve nakit benzeri kalemler yüzde 65,92, brüt krediler yüzde 34,26, MDC ise yüzde 125,01 artış göstermiştir. İlgili dönemde mevduat yüzde 53,37, özkaynaklar ise yüzde 49,98 artmıştır.

Sektörün en önemli fon kaynağı olan mevduat, Aralık 2022 - Mart 2023 döneminde yüzde 7,86, özkaynaklar ise yüzde 10,74 artmıştır.

Tablo 5.6: Bankacılık Sektörü Konsolide Bilançosu (Milyon TL)

	2022				2023	Yüzde Değişim	
	Mart	Haziran	Eylül	Aralık	Mart	12/2022 - 03/2023	03/2022 - 03/2023
<b>Nakit ve Nakit Benzeri Kalemler</b>	27.036,1	30.404,8	35.986,0	42.632,9	44.857,1	5,22	65,92
<b>MDC</b>	8.405,2	9.786,2	12.224,6	15.443,2	18.912,6	22,47	125,01
<b>Toplam Brüt Krediler</b>	45.161,9	48.836,3	50.868,3	56.587,2	60.633,0	7,15	34,26
<b>Diğer Aktifler</b>	7.702,5	8.499,4	10.055,3	10.668,3	12.511,1	17,27	62,43
<b>Aktif/Pasif Toplamı</b>	<b>88.305,7</b>	<b>97.526,7</b>	<b>109.134,2</b>	<b>125.331,6</b>	<b>136.913,8</b>	<b>9,24</b>	<b>55,05</b>
<b>Mevduat</b>	73.368,1	80.962,9	90.576,0	104.324,5	112.525,3	7,86	53,37
<b>Bankalara Borçlar</b>	4.217,5	4.652,3	5.148,6	6.081,6	7.198,1	18,36	70,67
<b>Diğer Pasifler</b>	3.868,8	4.293,6	4.900,5	5.646,6	6.914,9	22,46	78,74
<b>Özkaynaklar</b>	6.851,3	7.617,9	8.509,1	9.278,9	10.275,5	10,74	49,98

Kaynak: KKTCMB

### 5.2.1 AKTİF / PASİF YAPISINDAKİ GELİŞMELER

2023 yılının birinci çeyreğinde, sektörün aktif toplamı içerisindeki en büyük pay, yüzde 44,29 ile brüt kredilere aittir. Brüt kredileri sırasıyla yüzde 32,76'lık payla nakit ve nakit benzeri kalemler, yüzde 13,81'lik payla MDC ve yüzde 9,14'lük payla diğer aktifler kalemi takip etmektedir.

Bankacılık sektörü Mart 2022 - Mart 2023 dönemi aktif yapısını oluşturan kalemlerin payları yönünden değerlendirildiğinde; nakit ve nakit benzeri kalemler, MDC ve diğer aktifler kalemlerinin paylarında artış, brüt kredilerin payında ise azalış olduğu görülmektedir.

Mart 2023 itibarıyla, pasif toplamının yüzde 82,19'unu mevduat, yüzde 7,51'ini özkaynaklar, yüzde 5,26'sını bankalara borçlar ve yüzde 5,05'ini ise diğer pasifler oluşturmaktadır.

Mart 2022 - Mart 2023 döneminde bankacılık sektörünün pasif yapısını oluşturan kalemler payları yönünden değerlendirildiğinde, bankalara borçlar ve diğer pasifler kaleminin payında artış, mevduat ve özkaynaklar kalemlerinin paylarında ise azalış olduğu görülmektedir.

Tablo 5.7: Bankacılık Sektörü Aktif / Pasif Kalemlerinin Yüzde Dağılımı (%)

Aktif	2022				2023
	Mart	Haziran	Eylül	Aralık	Mart
<b>Nakit ve Nakit Benzeri Kalemler</b>	30,62	31,18	32,97	34,02	32,76
<b>MDC</b>	9,52	10,03	11,20	12,32	13,81
<b>Toplam Brüt Krediler</b>	51,14	50,07	46,61	45,15	44,29
<b>Diğer Aktifler</b>	8,72	8,72	9,21	8,51	9,14
<b>Toplam</b>	<b>100,00</b>	<b>100,00</b>	<b>100,00</b>	<b>100,00</b>	<b>100,00</b>
<b>Pasif</b>					
<b>Toplam Mevduat</b>	83,08	83,02	83,00	83,24	82,19
<b>Bankalara Borçlar</b>	4,78	4,77	4,72	4,85	5,26
<b>Diğer Pasifler</b>	4,38	4,40	4,49	4,51	5,05
<b>Özkaynaklar</b>	7,76	7,81	7,80	7,40	7,51
<b>Toplam</b>	<b>100,00</b>	<b>100,00</b>	<b>100,00</b>	<b>100,00</b>	<b>100,00</b>

Kaynak: KKTÇMB

Bankacılık sektörünün aktif toplamı Mart 2023 döneminde bir önceki çeyrek döneme göre yüzde 9,24, 2022 yılının aynı döneminde ise bir önceki çeyrek döneme göre yüzde 10,88 artış göstermiştir. Mart 2022 - Mart 2023 döneminde bankacılık sektörü aktif toplamında 48.608,1 milyon TL artış gerçekleşmiştir.

Grafik 5.3: Bankacılık Sektörünün Aktifleri ve Çeyrek Dönemlik Gelişimleri (%)

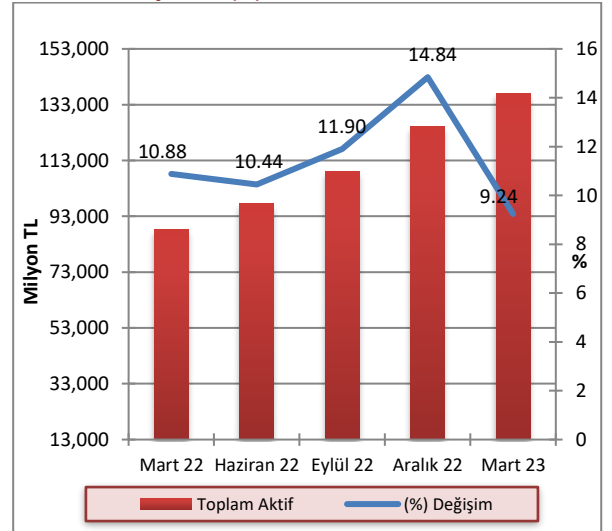

Kaynak: KKTÇMB

2023 yılının birinci çeyreğinde bir önceki çeyreğe kıyasla banka gruplarının aktif toplamındaki payları, özel sermayeli bankalarda yüzde 45,64'ten yüzde 44,24'e, kamu eliyle yönetilen bankalarda yüzde 19,47'den yüzde 19,45'e gerilemiş, şube bankalarının payı ise yüzde 34,89'dan yüzde 36,31'e yükselmiştir. Mart 2022 – Mart 2023 döneminde ise, kamu eliyle yönetilen bankalar ve özel sermayeli bankalar grubunun payında azalış, şube bankaları grubunun payında ise artış görülmüştür.

Grafik 5.4: Banka Gruplarının Sektörün Aktif Toplamındaki Payları (%)

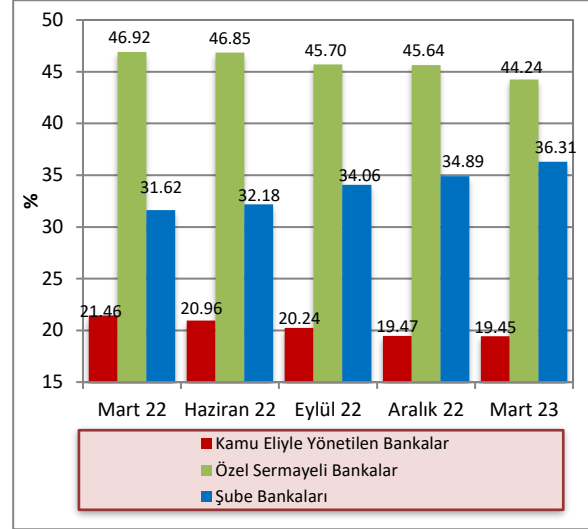

Kaynak: KKTCMB

2023 yılının birinci çeyreğinde, bir önceki çeyrek döneme göre aktif toplamı kamu eliyle yönetilen bankalarda yüzde 9,13, özel sermayeli bankalarda yüzde 5,9 ve şube bankalarında yüzde 13,68 artmıştır.

Bir önceki yılın aynı dönemine göre ise, aktif toplamı kamu eliyle yönetilen bankalarda yüzde 40,52, özel sermayeli bankalarda yüzde 46,19, şube bankalarında ise yüzde 78,05 artmıştır.

Tablo 5.8: Banka Grupları Bazında Toplam Aktiflerin Gelişimi (Milyon TL)

	2022				2023	Yüzde Değişim	
	Mart	Haziran	Eylül	Aralık	Mart	12/2022-03/2023	03/2022-03/2023
Kamu Eliyle Yönetilen Bankalar	18.949,6	20.444,4	22.089,6	24.400,5	26.627,2	9,13	40,52
Özel Sermayeli Bankalar	41.434,2	45.695,6	49.877,9	57.198,4	60.571,9	5,90	46,19
Şube Bankaları	27.921,9	31.386,7	37.166,7	43.732,7	49.714,7	13,68	78,05
<b>Toplam</b>	<b>88.305,7</b>	<b>97.526,7</b>	<b>109.134,2</b>	<b>125.331,6</b>	<b>136.913,8</b>	<b>9,24</b>	<b>55,05</b>

Kaynak: KKTCMB

2023 yılı Mart ayı itibarıyla kredilerin TP ve YP dağılımına bakıldığı zaman TP kredilerin payının bir önceki çeyrek döneme göre yüzde 39,2'den yüzde 40,86'ya yükseldiği, YP kredilerin payının ise yüzde 60,8'den yüzde 59,14'e gerilediği görülmektedir. TP

mevduatın payı Mart 2023 itibarıyla bir önceki çeyrek döneme göre yüzde 19,89'dan yüzde 19,2'ye gerilemiş, YP mevduatın payı ise yüzde 80,11'den yüzde 80,8'e yükselmiştir.

Tablo 5.9: Krediler ve Mevduatın TP-YP Dağılımı (%)

	2022										2023	
	Mart		Haziran		Eylül		Aralık		Mart		TP	YP
	TP	YP	TP	YP	TP	YP	TP	YP	TP	YP		
Krediler	36,47	63,53	36,37	63,63	37,32	62,68	39,20	60,80	40,86	59,14		
Mevduat	22,14	77,86	20,32	79,68	19,64	80,36	19,89	80,11	19,20	80,80		

Kaynak: KKTCMB



## 5.2.2 NAKİT VE NAKİT BENZERİ KALEMLER

Bankacılık sektörü nakit ve nakit benzeri kalemlerini oluşturan nakit değerler, merkez bankasından alacaklar, BPP işlemlerinden alacaklar ve bankalardan alacaklar kalemlerinin toplamı, 2023 yılının birinci çeyreğinde bir önceki çeyreğe göre yüzde 5,22 artarak 42.632,9 milyon TL'den 44.857,1 milyon TL'ye yükselmiştir.

Bu dönemde, nakit değerler kaleminde 165,9 milyon TL, merkez bankasından alacaklar kaleminde 311,3 milyon TL, BPP işlemlerinden alacaklar kaleminde 124 milyon

TL, bankalardan alacaklar kaleminde ise 1.623 milyon TL artış gerçekleşmiştir.

2022 yılı Mart ayı sonunda 27.036,1 milyon TL olan nakit ve nakit benzeri kalemler, 2023 yılı Mart ayı sonunda 44.857,1 milyon TL seviyesine yükselmiştir. İlgili dönemde, nakit değerler 537,4 milyon TL, merkez bankasından alacaklar kalemi 3.100,7 milyon TL, BPP işlemlerinden alacaklar kalemi 7.889,1 milyon TL, bankalardan alacaklar kalemi ise 6.293,8 milyon TL artmıştır.

Tablo 5.10: Nakit ve Nakit Benzeri Kalemlerin Gelişimi (Milyon TL)

	2022				2023	Yüzde Değişim
	Mart	Haziran	Eylül	Aralık	Mart	12/2022 - 03/2023
<b>Nakit Değerler</b>	779,2	951,0	1.031,8	1.150,7	1.316,6	14,42
<b>Merkez Bankasından Alacaklar</b>	9.913,8	10.108,5	10.234,7	12.703,2	13.014,5	2,45
<b>BPP İşlemlerinden Alacaklar</b>	8.894,5	10.411,8	14.393,2	16.659,6	16.783,6	0,74
<b>Bankalardan Alacaklar</b>	7.448,6	8.933,5	10.326,3	12.119,4	13.742,4	13,39
<b>Toplam</b>	<b>27.036,1</b>	<b>30.404,8</b>	<b>35.986,0</b>	<b>42.632,9</b>	<b>44.857,1</b>	<b>5,22</b>

Kaynak: KKTCMB

Nakit ve nakit benzeri kalemler toplamı 2023 yılı birinci çeyreği sonunda bir önceki çeyreğe göre yüzde 5,22 artış göstermiştir. Nakit ve nakit benzeri kalemlerde Mart 2022 - Mart 2023 döneminde 17.821 milyon TL artış gerçekleşmiştir.

Grafik 5.5: Nakit ve Nakit Benzeri Kalemlerin Çeyrek Dönemlere Göre Yüzde Değişimi

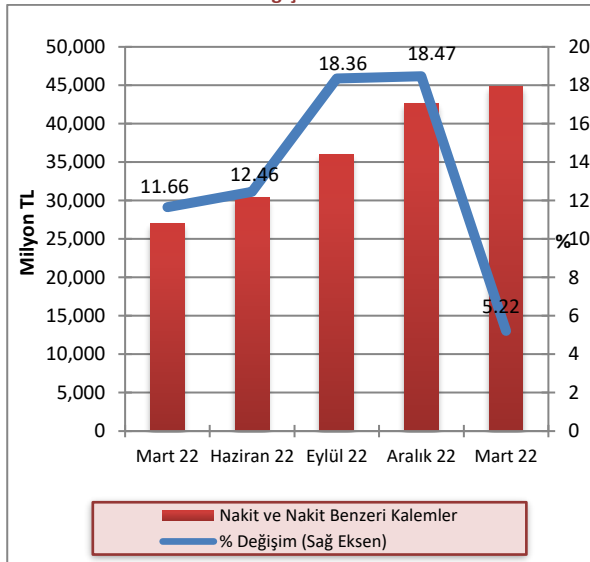

Kaynak: KKTCMB

2023 yılının birinci çeyreğinde banka gruplarının nakit ve nakit benzeri kalemlerindeki paylarında bir önceki çeyreğe kıyasla, kamu eliyle yönetilen bankalar ve şube bankaları grubunda artış, özel sermayeli bankalar grubunda ise azalış gerçekleşmiştir. Mart 2022 - Mart 2023 döneminde ise özel sermayeli bankalar ve kamu eliyle yönetilen bankalar grubunda azalış, şube bankaları grubunda ise artış gerçekleşmiştir.

Grafik 5.6: Nakit ve Nakit Benzeri Kalemlerin Banka Gruplarına Göre Payları (%)

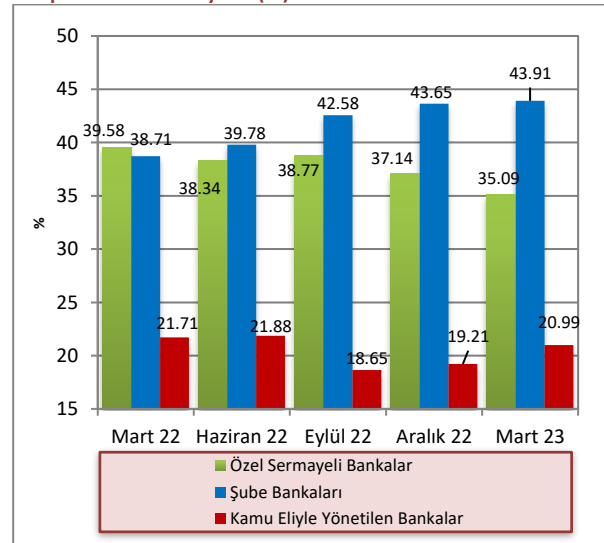

Kaynak: KKTCMB

## 5.2.3 KREDİLER

2023 yılı Mart ayı itibarıyla 42.455,2 milyon TL olan işletme kredileri, geçmiş dönemlerde olduğu gibi krediler toplamı içinde birinci sırada yer almaktadır. Bunu, 10.617 milyon TL ile tüketici kredileri izlemektedir.

Mart 2022 – Mart 2023 döneminde işletme kredileri 32.764,9 milyon TL'den 42.455,2 milyon TL'ye, tüketici kredileri ise 7.727,5 milyon TL'den 10.617 milyon TL'ye yükselmiştir.

Tablo 5.11: Kredilerin Türlerine Göre Dağılımı (Milyon TL)K

	2022				2023
	Mart	Haziran	Eylül	Aralık	Mart
İşletme Kredileri	32.764,9	35.361,6	36.259,2	40.001,4	42.455,2
Tüketici Kredileri	7.727,5	8.175,0	8.606,6	9.376,5	10.617,0
Kredi Kartları	1.049,3	1.320,1	1.504,1	1.770,5	1.939,4
İskonto ve İştira Senetleri	673,2	796,0	901,9	1.115,8	1.172,7
Diğer Yatırım Kredileri	312,5	275,3	286,9	290,1	95,1
İthalat Kredileri	0,8	0,9	0,9	2,6	1,1
Fon Kaynaklı Krediler	45,0	50,3	55,3	55,7	56,9
İhtisas Kredileri	109,1	102,9	113,4	234,0	393,8
İhracat Kredileri	0,0	0,0	13,0	10,0	25,0
KKTCMB Kaynaklı Krediler	5,0	0,0	0,0	0,0	0,0
KKTCMB Aracılığıyla Kullanılan Krediler	0,0	0,0	0,0	0,0	0,0
Müşteri Adına Menkul Değer Alım Kredileri	0,0	0,1	0,1	0,1	0,0
İhracat Garantili Yatırım Kredileri	145,3	297,4	329,9	336,5	344,9
Diğer Krediler	647,2	655,5	885,7	754,2	811,4
<b>Toplam Krediler</b>	<b>43.479,8</b>	<b>47.035,1</b>	<b>48.956,9</b>	<b>53.947,4</b>	<b>57.912,5</b>

Kaynak: KKTCMB

Not: TGA dâhil değildir.

Brüt krediler 2023 yılı birinci çeyrekte bir önceki çeyreğe göre yüzde 7,15 artış göstermiştir. Brüt kredilerde Mart 2022- Mart 2023 döneminde 15.471,1 milyon TL artış gerçekleşmiştir.

Grafik 5.7: Brüt Kredilerin Gelişimi ve Çeyrek Dönemlik Yüzde Değişim

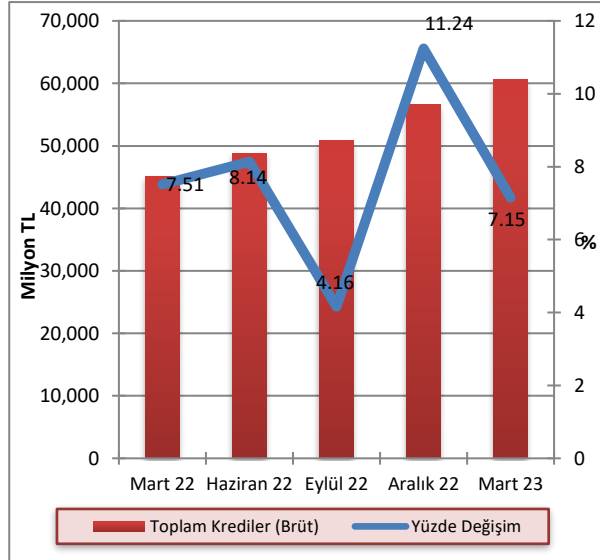

Kaynak: KKTCMB

2023 yılının birinci çeyreğinde kredilerin 23.662,8 milyon TL'si TP cinsinden, 34.249,7 milyon TL'si YP cinsindedir. Söz konusu dönemde, bir önceki çeyrek döneme göre TP cinsinden kredilerde yüzde 11,9, YP cinsinden kredilerde yüzde 4,42 artış gerçekleşmiştir.

Grafik 5.8: Bankacılık Sektörü Kredileri TP ve YP Ayrımı ve Çeyrek Dönemlik Yüzde Değişim

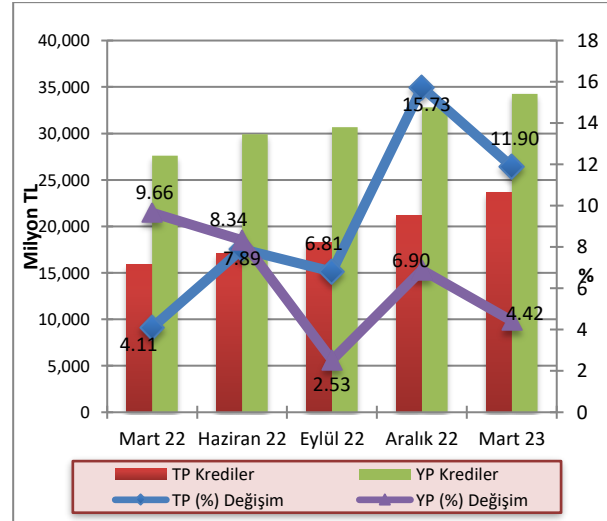

Kaynak: KKTCMB

Not: TGA dâhil değildir.

Brüt kredilerin banka gruplarına göre payları incelendiğinde, 2023 yılının birinci çeyreğinde bir önceki çeyreğe kıyasla kamu eliyle yönetilen bankaların payının yüzde 20,76'dan yüzde 19,4'e, özel sermayeli bankaların payının yüzde 51,46'dan yüzde 50,77'ye gerilediği, şube bankalarının payının ise yüzde 27,78'den yüzde 29,83'e yükseldiği görülmektedir. Mart 2022 - Mart 2023 döneminde şube bankalarının payında artış yaşanırken, kamu eliyle yönetilen bankalar ve özel sermayeli bankaların payında ise azalış gerçekleşmiştir.

**Grafik 5.9: Banka Gruplarına Göre Brüt Kredilerin Payları (%)**

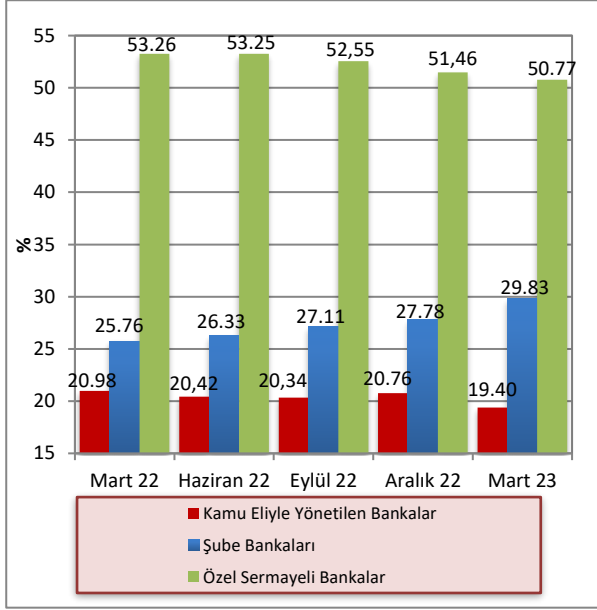

Kaynak: KKTÇMB

2023 yılı birinci çeyreği sonunda 100 bin TL'den büyük kredilerin toplam krediler içindeki payı yüzde 90,46 olmuştur. Söz konusu dönemde, kredi büyüklüklerinde ikinci sırayı yüzde 3,15'lik payla 11-50 bin TL dilimindeki krediler almaktadır. 51-100 bin TL ve 0-Bin TL tutarlarındaki krediler ise, toplam kredilerin sırasıyla yüzde 3,1 ve yüzde 1,81'ini oluşturmaktadır. Sektördeki en düşük kredi kullanımı ise yüzde 1,47'lik payla 1-10 bin TL tutarındaki krediler diliminde gerçekleşmiştir.

**Grafik 5.10: Kredi Tutarlarının Toplam Krediler İçindeki Payı (%)**

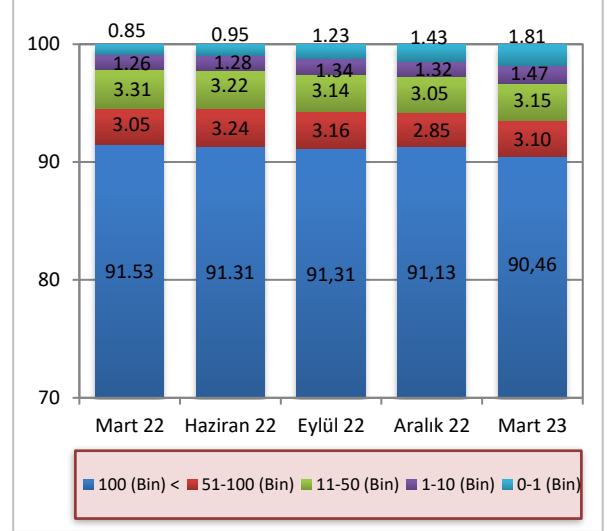

Kaynak: KKTÇMB

Not: TGA dâhil değildir.

2023 yılının birinci çeyreğinde bir önceki çeyrek döneme göre kısa vadeli krediler 15.303,3 milyon TL'den 16.514,5 milyon TL'ye, orta ve uzun vadeli krediler ise 38.644,1 milyon TL'den 41.398 milyon TL'ye yükselmiştir. Mart 2022 – Mart 2023 döneminde kısa vadeli kredilerde yüzde 41,82, orta ve uzun vadeli kredilerde ise yüzde 30,04 artış olmuştur.

**Grafik 5.11: Kredilerde Vade Yapısı (Milyon TL)**

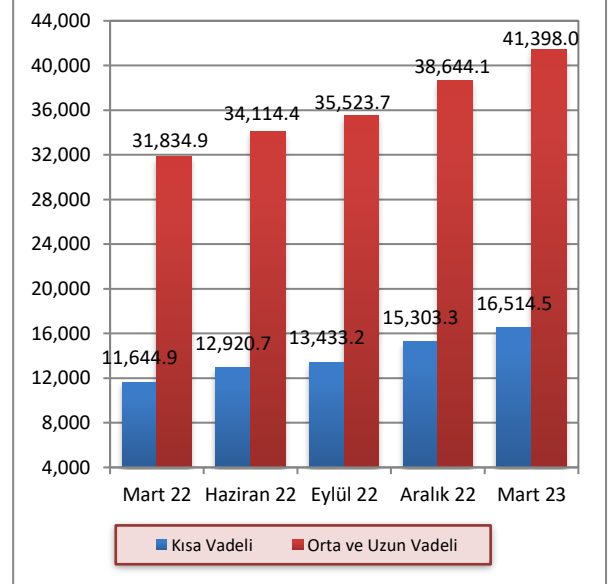

Kaynak: KKTÇMB

Not: Vadesi 1 yıla kadar olan krediler kısa vadeli olarak sınıflandırılmaktadır.

2023 yılı Mart ayı itibarıyla bankacılık sektörü toplam kredilerinin yüzde 83,75'i özel sektöre, yüzde 16,25'i ise kamu sektörüne kullanılmıştır. Söz konusu dönemde kamu kesiminin kullandığı krediler bir önceki çeyreğe göre 9.707,1 milyon TL'den 9.413,3 milyon TL'ye gerilemiş, özel kesim kredileri ise 44.240,3 milyon TL'den 48.499,2 milyon TL'ye yükselmiştir.

Mart 2022 – Mart 2023 döneminde kamu kesimine kullanılan kredilerde yüzde 16,52, özel kesime kullanılan kredilerde ise yüzde 37 artış gerçekleşmiştir.

**Grafik 5.12: Kredilerde Kamu ve Özel Sektör Dağılımı (Milyon TL)**

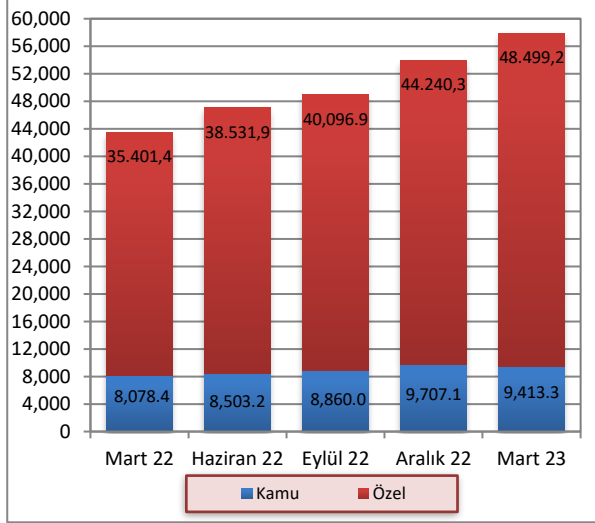

Kaynak: KKTCMB

## 5.2.4 MENKUL DEĞERLER CÜZDANI

MDC, 2023 yılı Mart ayında bir önceki çeyreğe göre yüzde 22,47 artış göstermiştir. MDC kaleminde 2022 yılı Mart ayına göre bir yıllık dönemde ise 10.507,4 milyon TL yükseliş yaşanmıştır.

**Grafik 5.13: Menkul Değerler Cüzdanı Toplamları ve Çeyrek Dönemlik Yüzde Değişim**

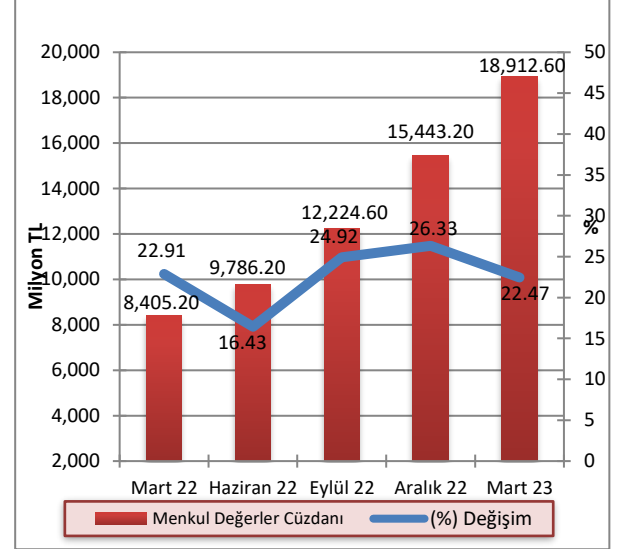

Kaynak: KKTCMB

2023 yılının birinci çeyreği itibarıyla bir önceki çeyreğe kıyasla kamu eliyle yönetilen bankaların toplam MDC'deki payı yüzde 16,01'den yüzde 15,36'ya, özel sermayeli bankaların payı yüzde 45,21'den yüzde 42,27'ye gerilemiş, şube bankalarının payı ise yüzde 38,78'den yüzde 42,37'ye yükselmiştir. Mart 2022 – Mart 2023 döneminde kamu eliyle yönetilen bankalar ve şube bankalarının payında azalış, özel sermayeli bankaların payında ise artış gerçekleşmiştir.

**Grafik 5.14: Banka Gruplarına Göre Menkul Değerler Cüzdanının Payları (%)**

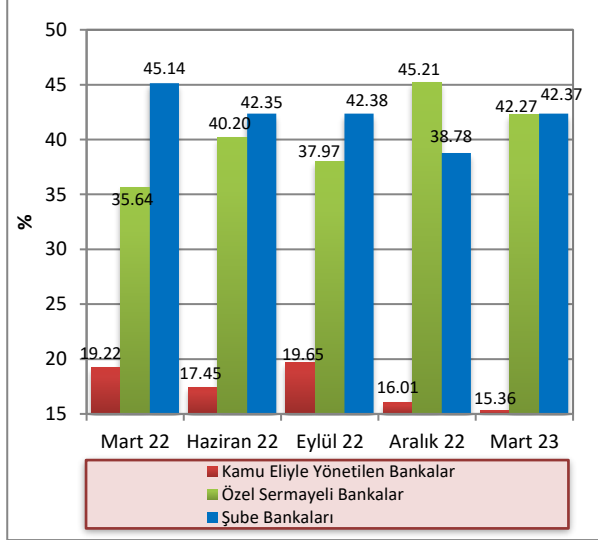

Kaynak: KKTCMB

## 5.2.5 MEVDUAT

Sektörün en önemli fon kaynağı olan mevduat, 2023 yılı birinci çeyreğinde bir önceki çeyreğe göre yüzde 7,86 artmıştır. Mevduat bir yıllık dönemde yüzde 53,37 artış göstermiş ve 2023 yılı Mart ayı sonunda 112.525,3 milyon TL olmuştur.

2023 yılı Mart ayı sonu itibarıyla, geçmiş dönemlerde olduğu gibi, mevduattaki en büyük payın 78.635,2 milyon TL ile tasarruf mevduatına ait olduğu görülmektedir. Bunu sırasıyla 27.171 milyon TL ile ticari mevduat, 4.644,7 milyon TL ile resmi mevduat izlemektedir. Mart 2022 – Mart 2023 döneminde, tasarruf mevduatında yüzde 49,17, ticari mevduatta yüzde 78,52, resmi mevduatta ise yüzde 12,62 artış gerçekleşmiştir.

**Tablo 5.12: Mevduatın Türlerine Göre Gelişimi (Milyon TL)**

	2022				2023	Yüzde Değişim	
	Mart	Haziran	Eylül	Aralık	Mart	12/2022 – 03/2023	03/2022 – 03/2023
<b>Tasarruf</b>	52.713,4	57.828,7	63.595,0	72.404,4	78.635,2	8,61	49,17
<b>Ticari</b>	15.220,0	17.873,1	21.453,9	25.888,3	27.171,0	4,95	78,52
<b>Resmi</b>	4.124,3	3.850,7	3.968,9	4.367,7	4.644,7	6,34	12,62
<b>Diğer</b>	1.310,4	1.410,4	1.558,2	1.664,1	2.074,4	24,66	58,30
<b>Toplam Mevduat</b>	<b>73.368,1</b>	<b>80.962,9</b>	<b>90.576,0</b>	<b>104.324,5</b>	<b>112.525,3</b>	<b>7,86</b>	<b>53,37</b>
<b>Bankalara Borçlar</b>	4.217,5	4.652,3	5.148,6	6.081,6	7.198,1	18,36	70,67
<b>Bankalara Borçlar Dâhil Toplam Mevduat</b>	<b>77.585,6</b>	<b>85.615,2</b>	<b>95.724,6</b>	<b>110.406,1</b>	<b>119.723,4</b>	<b>8,44</b>	<b>54,31</b>

Kaynak: KKTCMB

Toplam mevduat 2023 yılının birinci çeyreğinde bir önceki çeyreğe göre yüzde 7,86 artış göstermiştir. Mart 2022 - Mart 2023 döneminde mevduatta 39.157,2 milyon TL artış gerçekleşmiştir.

**Grafik 5.15: Mevduatın Gelişimi ve Çeyrek Dönemlik Yüzde Değişimi (%)**

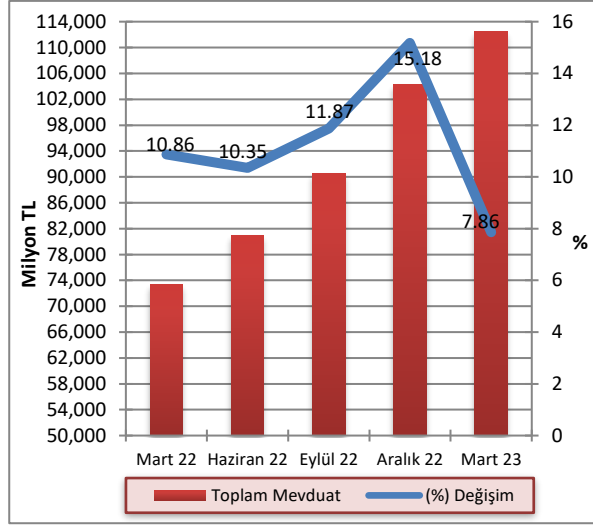

Kaynak: KTCMB

2023 yılının birinci çeyreğinde mevduatın 21.603,6 milyon TL'sinin TP cinsinden, 90.921,7 milyon TL'sinin ise YP cinsinden oluştuğu gözlemlenmiştir. Söz konusu dönemde, bir önceki çeyrek döneme göre TP cinsinden mevduatta yüzde 4,1, YP cinsinden mevduatta ise yüzde 8,79 artış gerçekleşmiştir.

**Grafik 5.16: Mevduatın TP-YP Ayrımı ile Çeyrek Dönemlik Yüzde Değişimi**

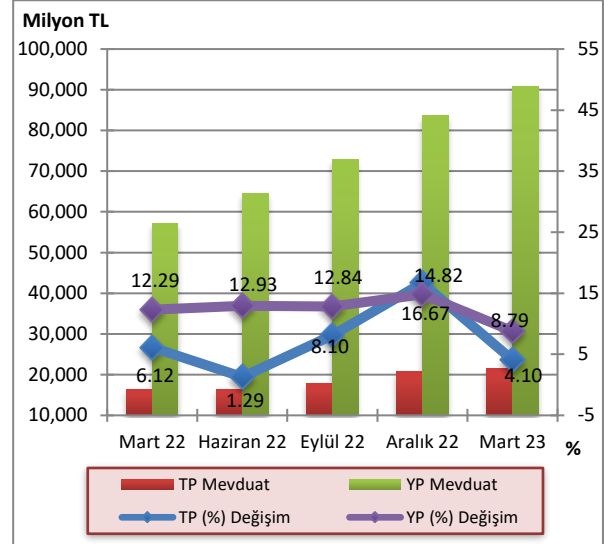

Kaynak: KTCMB

2023 yılı Mart ayı sonunda bir önceki çeyrek döneme göre kamu eliyle yönetilen bankaların TP mevduatında yüzde 6,27, YP mevduatında yüzde 11,78, özel sermayeli bankaların YP mevduatında yüzde 6,35, şube bankalarının TP mevduatında yüzde 8,39, YP mevduatında yüzde 11,2 artış, özel sermayeli bankaların TP mevduatında ise yüzde 2,16 azalış görülmüştür.

**Tablo 5.13: Banka Grupları İtibarıyla Mevduatın Gelişimi (Milyon TL)**

	Aralık 2022			Mart 2023			Yüzde Değişim 12/2022 - 03/2023		
	TP	YP	Toplam	TP	YP	Toplam	TP	YP	Toplam
<b>Kamu Eliyle Yönetilen Bankalar</b>	5.895,9	14.490,2	20.386,1	6.265,4	16.196,6	22.462,0	6,27	11,78	10,18
<b>Özel Sermayeli Bankalar</b>	7.243,8	43.190,8	50.434,6	7.087,2	45.934,9	53.022,1	-2,16	6,35	5,13
<b>Şube Bankaları</b>	7.612,2	25.891,6	33.503,8	8.251,0	28.790,2	37.041,2	8,39	11,20	10,56
<b>Toplam Mevduat</b>	<b>20.751,9</b>	<b>83.572,6</b>	<b>104.324,5</b>	<b>21.603,6</b>	<b>90.021,7</b>	<b>112.525,3</b>	<b>4,10</b>	<b>8,79</b>	<b>7,86</b>

Kaynak: KTCMB

Bankacılık sektörü mevduatındaki vade yoğunluğu, 2023 yılı Mart ayı itibarıyla önceki dönemlerde olduğu gibi yüzde 43,97'lik pay ile bir ay vadeli mevduat toplamındadır. Bir ay vadeli mevduatı, yüzde 28,81'lik pay ile vadesiz, yüzde 16,32'lik pay ile 3 ay vadeli, yüzde 8,45'lik pay ile bir yıl vadeli ve yüzde 2,45'lik pay ile 6 ay vadeli mevduat izlemektedir.

Mevduatın vade payı bir önceki çeyrek dönemle kıyaslandığında, vadesiz mevduatta 1,15 puan, 1 ay vadeli mevduatta 0,84 puan artış, 3 ay vadeli mevduatta 0,84 puan, 6 ay vadeli mevduatta 0,25 puan, 1 yıl vadeli mevduatta ise 0,9 puan azalış gerçekleşmiştir.

Mart 2022 - Mart 2023 döneminde vadesiz mevduat ve 3 ay vadeli mevduatın payı sırasıyla 8,51 ve 0,73 puan artmış, 1 ay vadeli, 6 ay vadeli ve 1 yıl vadeli mevduatın payları sırasıyla 5,63, 1,12 ve 2,48 puan azalmıştır.

Tablo 5.14: Mevduatın Vade Dağılımı (%)

	2022				2023		Değişim (Puan)	
	Mart	Haziran	Eylül	Aralık	Mart	12/2022-03/2023	03/2022-03/2023	
Vadesiz	20,30	23,13	25,64	27,66	28,81	1,15	8,51	
1 Ay Vadeli	49,60	47,91	45,14	43,13	43,97	0,84	-5,63	
3 Ay Vadeli	15,59	15,17	16,43	17,16	16,32	-0,84	0,73	
6 Ay Vadeli	3,57	3,53	3,12	2,70	2,45	-0,25	-1,12	
1 Yıl Vadeli	10,93	10,26	9,66	9,35	8,45	-0,90	-2,48	
<b>Toplam</b>	<b>100,00</b>	<b>100,00</b>	<b>100,00</b>	<b>100,00</b>	<b>100,00</b>			

Kaynak: KKTCMB

KKTC'de faaliyet gösteren bankaların Bankamıza gönderdikleri aylık formlardan mevduat büyüklük ve müşteri sayısını takip eden formda güncelleme yapılarak mevduat büyüklük dilimleri değiştirilmiştir. Buna göre bankacılık sektöründe mevduatın büyüklüğüne göre dağılımına bakıldığı zaman 2023 yılı Mart ayı sonu itibarıyla 0 - 200 bin TL arası mevduat 16.062 milyon TL, 200 bin - 1 milyon TL arası mevduat 37.794 milyon TL, 1 - 10 milyon TL arası mevduat 38.992

milyon TL, 10 - 20 milyon TL arası mevduat 6.951 milyon TL, 20-50 milyon TL arası mevduat 6.868 milyon TL, 50 milyon TL üzeri mevduat 5.858 milyon TL olarak gerçekleşmiştir. 2023 yılının birinci çeyreğinde, 1 - 10 milyon TL üzeri mevduatın toplam mevduat içindeki payı yüzde 34,65, 200 bin-1 milyon TL arası mevduatın toplam mevduat içindeki payı ise yüzde 33,59 olarak gerçekleşmiştir.

Tablo 5.15: Mevduatın Büyüklüğüne Göre Dağılımı (Hacim - Milyon TL, Adet - Hesap Adeti)

	2023	
	Hacim	Adet
0-200 bin TL	16.061,7	1.184.919
200 bin-1 milyon TL	37.794,3	92.606
1-10 milyon TL	38.992,0	17.058
10-20 milyon TL	6.951,3	507
20-50 milyon TL	6.867,7	235
50 milyon TL üzeri	5.858,3	66
<b>Toplam Mevduat</b>	<b>112.525,3</b>	<b>1.295.391</b>

Kaynak: KKTCMB

Toplam mevduat ile brüt krediler arasında Aralık 2022 sonunda 47.737,3 milyon TL olan fark, 2023 yılı Mart ayı sonunda 4.155 milyon TL artmış ve 51.892,3 milyon TL'ye yükselmiştir.

**Grafik 5.17: Mevduatlar, Brüt Krediler ve Fark**

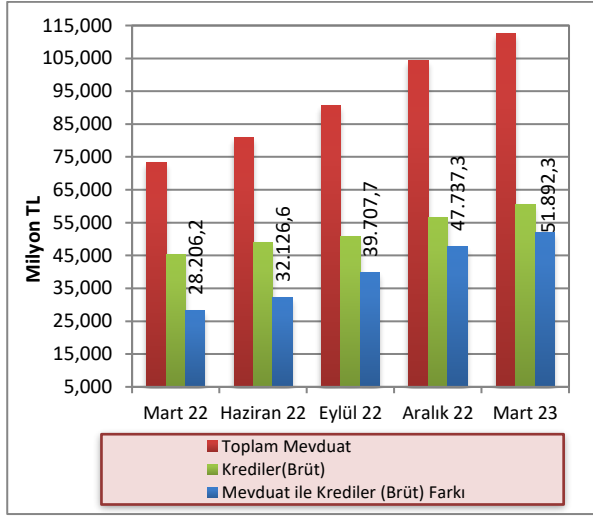

Kaynak: KKTCMB

Bankacılık sektörünün derinliği ile aracılık fonksiyonunun göstergelerinden biri olan brüt kredilerin toplam mevduata oranı, 2022 yılının Aralık ayı sonunda yüzde 54,24 olarak gerçekleşmiş, 2023 yılının Mart ayı sonunda ise yüzde 53,88 seviyesine gerilemiştir. Brüt kredilerin toplam mevduata oranı bir yıllık dönemde 7,68 puan azalmıştır.

2023 yılının Mart ayı sonunda mevduatın kredilere dönüşüm oranı banka grupları bazında incelendiği zaman, özel sermayeli bankalar yüzde 58,06 ile ilk sırada yer almaktadır. Özel sermayeli bankaları yüzde 52,37'lik oranla kamu eliyle yönetilen bankalar takip etmektedir. Şube bankaları ise yüzde 48,82 dönüşüm oranına sahiptir.

**Grafik 5.18: Banka Grupları Bazında Mevduatın Kredilere (Brüt) Dönüşüm Oranı**

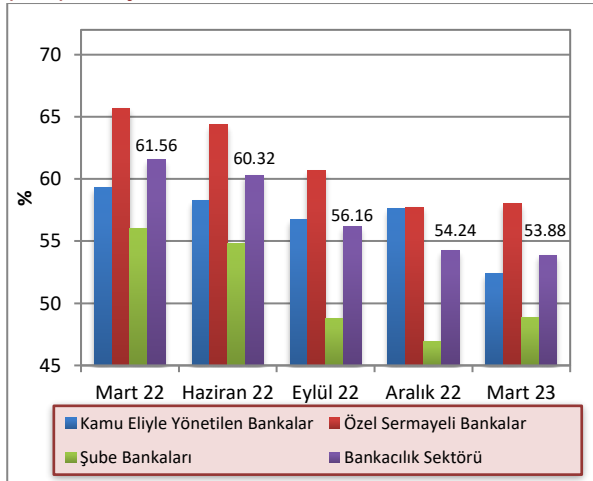

Kaynak: KKTCMB

TP mevduatın, TGA hariç TP krediye dönüşüm oranı 2023 yılı Mart ayı itibarıyla bir önceki çeyreğe göre yüzde 101,9'dan yüzde 109,53'e yükselmiş, YP mevduatın TGA hariç YP krediye dönüşüm oranı yüzde 39,25'ten yüzde 37,67'ye gerilemiştir. TP ve YP mevduatın krediye dönüşüm oranı 2022 yılı Mart ayında sırasıyla yüzde 97,6 ve yüzde 48,36 olarak gerçekleşmiştir.

**Grafik 5.19: TP ve YP Mevduatın Kredilere (TGA Hariç) Dönüşüm Oranı**

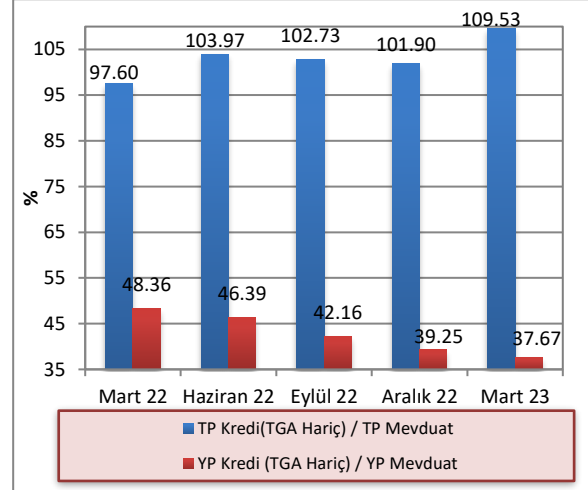

Kaynak: KKTCMB

## 5.2.6 ÖZKAYNAKLAR

Sektörün istikrarı ve sağlıklı gelişmesi açısından büyük önem taşıyan özkaynaklar, bir önceki çeyreğe göre yüzde 10,74 artarak 2023 yılının birinci çeyreğinde 10.275,5 milyon TL düzeyine yükselmiştir.

Özkaynaklar Mart 2022 – Mart 2023 döneminde ise yüzde 49,98 artış göstermiştir. Bir yıllık dönemde sektörün ödenmiş sermayesi 327,4 milyon TL, yedek akçeleri ise 1.142 milyon TL artmıştır.

**Tablo 5.16: Özkaynakların Gelişimi (Milyon TL)**

	2022				2023
	Mart	Haziran	Eylül	Aralık	Mart
Ödenmiş Sermaye	1.989,1	2.019,3	2.028,1	2.316,1	2.316,5
Yedek Akçeler	3.246,3	3.714,7	3.766,1	3.693,6	4.388,3
Sabit Kıymet Yeniden Değerleme Fonu	11,5	11,5	11,5	11,5	11,5
Menkul Değerler Değer Artış Fonu	479,8	498,4	510,8	554,4	586,2
Dönem Kârı (Zararı)	532,9	1.311,7	2.192,6	2.703,3	1.084,9
Geçmiş Yıllar Kârı (Zararı)	591,7	62,3	0,0	0,0	1.888,1
<b>Toplam</b>	<b>6.851,3</b>	<b>7.617,9</b>	<b>8.509,1</b>	<b>9.278,9</b>	<b>10.275,5</b>

Kaynak: KKTCMB

Not: Geçmiş yıllar kârı yedek akçeler kaleminin içinde gösterilmeye başlanmıştır.



### 5.3 PARA ARZI

En dar tanımlı para arzı M1, 2022 yılının Aralık ayına göre 2023 yılı Mart ayı sonunda yüzde 10,35 artmış, 34.326,7 milyon TL'den 37.879,5 milyon TL'ye yükselmiştir. M1 para arzında bir yıllık dönemde yüzde 91,7 artış olmuştur.

Aralık 2022 sonunda 105.913,6 milyon TL düzeyinde olan M2 tanımlı para arzı, 2023 yılının birinci çeyreğinde yüzde 7,84 artarak 114.214,7 milyon TL'ye yükselmiştir. M2 para arzı bir yıllık dönemde ise yüzde 53,59 artış göstermiştir.

M2 para arzına resmi mevduat ve KKTC Merkez Bankası nezdindeki diğer mevduatın ilave edilmesiyle bulunan en geniş tanımlı para arzı M3, 2023 yılının birinci çeyreğinde bir önceki çeyreğe göre yüzde 6,97 artarak 111.344,3 milyon TL'den 119.110 milyon TL seviyesine yükselmiştir. M3'te bir önceki yılın aynı dönemine göre meydana gelen artış oranı ise yüzde 51,49'dur.

Tablo 5.17: Para Arzı Verileri (Milyon TL)

Yıllar	Dönem	M1	Yıllık Yüzde Değişim	M2	Yıllık Yüzde Değişim	M3	Yıllık Yüzde Değişim
2019	I	6.297,8	30,49	29.051,7	27,17	31.226,9	27,50
	II	6.581,7	23,20	30.066,1	22,77	32.390,9	22,97
	III	6.775,1	8,49	30.109,1	5,40	33.243,7	8,29
	IV	7.386,0	28,97	33.164,4	23,53	35.890,4	24,32
2020	I	7.872,2	25,00	34.635,5	19,22	37.612,4	20,45
	II	8.529,4	29,59	35.839,0	19,20	38.294,3	18,23
	III	9.724,8	43,54	40.684,0	35,12	43.787,2	31,72
	IV	10.077,1	36,44	41.842,8	26,17	45.299,2	26,22
2021	I	10.491,4	33,27	45.118,5	30,27	48.624,9	29,28
	II	11.257,1	31,98	47.658,2	32,98	50.639,9	32,24
	III	12.381,7	27,32	49.727,0	22,23	52.622,7	20,18
	IV	17.349,1	72,16	67.053,5	60,25	71.395,9	57,61
2022	I	19.759,9	88,88	74.364,7	64,82	78.623,5	61,69
	II	23.814,8	111,55	82.490,8	73,09	86.691,6	71,19
	III	28.312,7	128,67	92.082,7	85,18	96.243,4	82,89
	IV	34.326,7	97,86	105.913,6	57,95	111.344,3	55,95
2023	I	37.879,5	91,70	114.214,7	53,59	119.110,0	51,49

Kaynak: KKTCMB

Önceki dönemlerde olduğu gibi, Mart 2023 itibarıyla M2'deki en büyük payın yüzde 53,13 ile vadeli tasarruf mevduatında olduğu görülmektedir. Bunu sırasıyla, yüzde 33,17'lik payla M1, yüzde 12,21 ile vadeli ticari mevduat ve yüzde 1,49 ile diğer vadeli mevduat izlemektedir.

M2 içinde en büyük payı oluşturan vadeli tasarruf mevduatı, Mart 2022 - Mart 2023 döneminde 6,31 puan azalarak yüzde 59,44'ten yüzde 53,13'e gerilemiştir. Söz konusu dönemde, M2'nin diğer alt bileşenlerinden M1, yüzde 26,57'den yüzde 33,17'ye yükselmiş, diğer vadeli mevduat yüzde 1,59'dan yüzde 1,49'a, vadeli ticari mevduat yüzde 12,53'ten yüzde 12,21'e gerilemiştir.

Grafik 5.20: M2'nin Bileşenlerinin Payları

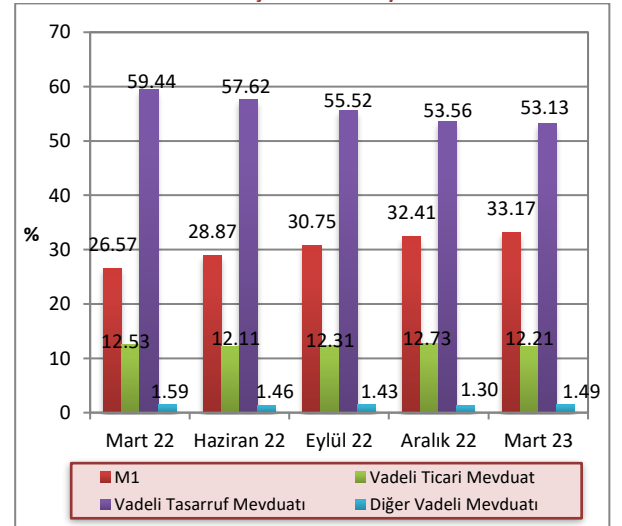

Kaynak: KKTCMB

M3 tanımlı para arzının TP-YP yüzde dağılımı Mart 2023 itibarıyla incelendiğinde, TP kalemlerinin M3 içindeki payının yüzde 20,27, YP kalemlerinin payının ise yüzde 79,73 olduğu görülmektedir. Bu paylar Mart 2022 sonunda TP'de yüzde 23,54 YP'de ise yüzde 76,46 seviyesinde idi.

#### 5.4 BANKALARARASI PARA PİYASASI GENEL GÖRÜNÜM

KKTC Merkez Bankası bünyesinde faaliyet gösteren bankalar arası para piyasasında 2023 yılı birinci çeyrek itibarıyla TL'de 993, ABD dolarında 745, avroda 474 ve sterlinde 679 adet işlem gerçekleşmiştir. Söz konusu dönemde, TP cinsinden 136.866 milyon TL, YP cinsinden, 13.546 milyon ABD doları, 12.456 milyon avro ve 18.129 milyon sterlin tutarında işlem gerçekleşmiştir.

Grafik 5.21: M3'ün TP - YP Yüzde Dağılımı

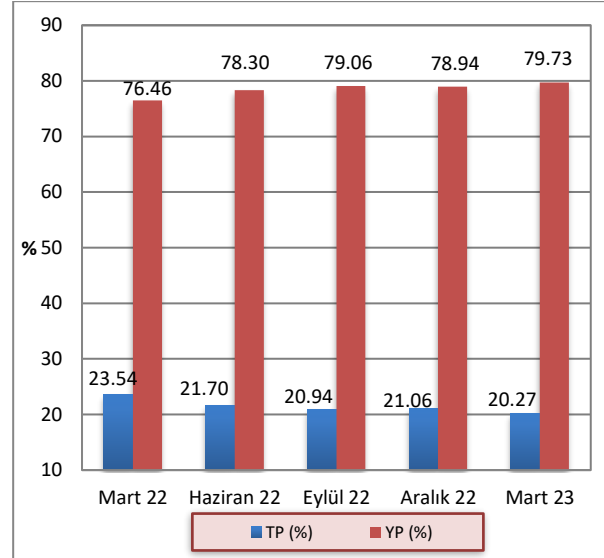

Kaynak: KKTCCMB

Tablo 5.18: Gerçekleşen İşlem Hacmi (x1.000) ve Adedi

	TL		₺		€		£	
	Adet	Hacim	Adet	Hacim	Adet	Hacim	Adet	Hacim
2022- Q1	1.040	101.732.950	783	6.819.825	315	6.825.750	622	9.380.000
2022- Q2	892	78.577.350	731	10.072.600	309	7.660.200	547	10.454.200
2022-Q3	890	89.653.500	774	10.856.025	426	9.631.600	656	14.348.275
2022-Q4	934	162.590.650	801	13.495.275	455	10.740.250	687	17.539.025
2023-Q1	993	136.866.150	745	13.546.225	474	12.455.800	679	18.128.675

Kaynak: KKTCCMB

2023 yılı birinci çeyrekte gerçekleşen BPP işlem hacimlerinin vadelerine göre yüzde dağılımlarına bakıldığında, TL'de yüzde 98,52, ABD dolarında, avroda ve sterlinde yüzde 100 oranlarında gecelik vadede işlem gerçekleştiği görülmektedir. Aynı dönemde bir haftalık

işlemlerin payı TL'de binde 2,3, iki haftalık işlemlerin payı TL'de binde 8,4, üç haftalık işlemlerin payı TL'de binde 1,3, bir aylık işlemlerin payı ise TL'de binde 2,7 olarak gerçekleşmiştir.

Tablo 5.19: Gerçekleşen İşlem Hacmi (x1.000)

	TL		₺		€		£	
	Hacim	Pay (%)	Hacim	Pay (%)	Hacim	Pay (%)	Hacim	Pay (%)
<b>2022 Q1</b>	<b>101.732.950</b>		<b>6.819.825</b>		<b>6.825.750</b>		<b>9.380.000</b>	
G	101.095.750	99,37	6.819.825	100,00	6.825.750	100,00	9.380.000	100,00
1H	371.200	0,36						
2H								
3H								
1A	263.000	0,26						
3A	3.000							
<b>2022 Q2</b>	<b>78.577.350</b>		<b>10.072.600</b>		<b>7.660.200</b>		<b>10.454.200</b>	
G	78.066.750	99,35	10.071.600	99,99	7.660.200	100,00	10.454.200	100,00
1H	362.600	0,46						
2H	66.000	0,08						
3H								
1A	82.000	0,11						
3A			1.000	0,01				
<b>2022 Q3</b>	<b>89.653.500</b>		<b>10.856.025</b>		<b>9.631.600</b>		<b>14.348.275</b>	
G	88.818.000	99,07	10.855.525	100,00	9.631.500	100,00	14.348.275	100,00
1H	366.500	0,41						
2H	345.000	0,38						
3H								
1A	124.000	0,14	500		100			
3A								
<b>2022 Q4</b>	<b>162.590.650</b>		<b>13.495.275</b>		<b>10.740.250</b>		<b>17.539.025</b>	
G	161.817.750	99,52	13.495.275	100,00	10.740.150	100,00	17.539.025	100,00
1H	227.100	0,14						
2H	335.800	0,21						
3H	75.000	0,05						
1A	135.000	0,08			100			
3A								
<b>2023 Q1</b>	<b>136.866.150</b>		<b>13.546.225</b>		<b>12.455.800</b>		<b>18.128.675</b>	
G	134.845.650	98,52	13.546.225	100,00	12.455.800	100,00	18.128.675	100,00
1H	312.500	0,23						
2H	1.152.000	0,84						
3H	180.000	0,13						
1A	376.000	0,27						

Kaynak: KKTCMB

Not: G:Gecelik

H:Haftalık

A:Aylık

2023 yılı birinci çeyreğinde gerçekleşen gecelik vadeli işlemlerde ortalama faiz oranları TL'de yüzde 14,93, ABD dolarında yüzde 1,5, avroda yüzde 0,75, sterlinde ise yüzde 1'dir. 1 haftalık işlemlerin ortalama faiz oranları TL'de yüzde 17,52, iki haftalık işlemlerin

ortalama faiz oranları TL'de yüzde 17,03, üç haftalık işlemlerin TL'de ortalama faiz oranları yüzde 17,96, bir aylık işlemlerin ortalama faiz oranları TL'de yüzde 19,53, olarak gerçekleşmiştir.

Tablo 5.20: Ortalama Faiz Oranları (%)

	2022				2023	
	Q1	Q2	Q3	Q4	Q1	
TL	G	14,16	13,33	14,25	14,32	14,93
	1H	16,80	16,01	16,67	16,69	17,52
	2H		15,67	16,29	16,39	17,03
	3H				17,00	17,96
	1A	17,99	16,55	17,34	17,04	19,53
	3A	21,00				
₺	G	0,50	0,61	1,20	1,24	1,50
	1H					
	2H					
	3H					
	1A			1,50		
	3A		2,00			
€	G	0,20	0,28	0,60	0,62	0,75
	1H					
	2H					
	3H					
	1A			2,50	2,50	
	3A					
£	G	0,30	0,39	0,75	0,79	1,00
	1H					
	2H					
	3H					
	1A					

Kaynak: KKTCMB

Not: G:Gecelik

H:Haftalık

A:Aylık

## 5.5 KREDİ KARTLARI AZAMI FAİZ ORANLARI

20 Kasım 2014 tarih, 232 sayılı Resmi Gazete’de yayımlanarak yürürlüğe giren 58/2014 Sayılı “Banka Kartları ve Kredi Kartları Yasası”, kredi kartı işlemlerinde uygulanacak azami aylık akdi ve gecikme faiz oranlarını belirleme görev ve yetkisini KKTC Merkez Bankası’na vermiştir.

KKTC Merkez Bankası bu çerçevede kredi kartı azami aylık akdi ve gecikme faiz oranlarını ilk kez 2 Ocak 2015 tarihinde yayımlayarak yürürlüğe koymuştur.

KKTC Merkez Bankası tarafından belirlenerek yayımlanan kredi kartları azami aylık akdi ve gecikme faiz oranlarına ilişkin bilgi aşağıdaki tabloda sunulmuştur.

Tablo 5.21: Kredi Kartları Azami Faiz Oranları (%)

Yürürlük Tarihi	TP		YP	
	Azami Aylık Akdi	Azami Aylık Gecikme	Azami Aylık Akdi	Azami Aylık Gecikme
02/01/2019 (RG 1)	3,40	3,90	1,18	1,68
01/04/2019 (RG 45)	3,22	3,72	1,18	1,68
01/07/2019 (RG 90)	3,18	3,68	1,20	1,70
01/10/2019 (RG 714)	2,98	3,48	1,21	1,71
02/01/2020 (RG 1)	2,35	2,85	1,21	1,71
01/04/2020 (RG 56)	1,00	1,50	0,75	1,25
01/07/2020 (RG 123)	1,00	1,50	0,75	1,25
01/10/2020 (RG 188)	1,00	1,50	0,75	1,25
01/01/2021 (RG 238)	1,95	2,45	1,13	1,63
01/04/2021 (RG 73)	2,29	2,79	1,09	1,59
01/07/2021 (RG 145)	2,54	3,04	1,09	1,59
01/10/2021 (RG 219)	2,60	3,10	1,09	1,59
01/12/2021 (RG 256)	1,50	2,00	1,09	1,59
01/03/2022 (RG 34)	1,50	2,00	1,09	1,59
01/06/2022 (RG 110)	1,99	2,49	0,93	1,43
01/09/2022 (RG 200)	1,99	2,49	0,93	1,43
01/12/2022 (RG 280)	1,99	2,49	0,93	1,43
01/03/2023 (RG 48)	1,99	2,49	0,93	1,43

Kaynak: KKTCMB



## 6 FİNANSAL İSTİKRAR ANALİZİ

### 6.1 SERMAYE YETERLİLİĞİ

2023 yılı birinci çeyreğinde sektörün sermaye yeterliliği standart rasyosu bir önceki çeyreğe göre 0,1 puan artarak yüzde 10 olan yasal sınırın üzerinde, yüzde 15,41 düzeyinde gerçekleşmiştir.

2023 yılı Mart ayı itibarıyla banka grupları bazında SYSR, kamu eliyle yönetilen bankalarda yüzde 15,58, özel sermayeli bankalarda yüzde 11,12 ve şube bankalarında yüzde 20,04 olarak gerçekleşmiştir. 2022 yılı Aralık ayında bu oranlar sırasıyla yüzde 16,28, 10,04 ve 21,26 seviyesinde gerçekleşmişti. Önceki yılın aynı dönemi ile karşılaştırıldığında 2023 Mart ayı itibarıyla SYSR, kamu eliyle yönetilen bankalarda 0,52, özel sermayeli bankalarda 1,52, şube bankalarında 4,44 puan azalmıştır.

Grafik 6.1: Sermaye Yeterliliği Standart Rasyosu

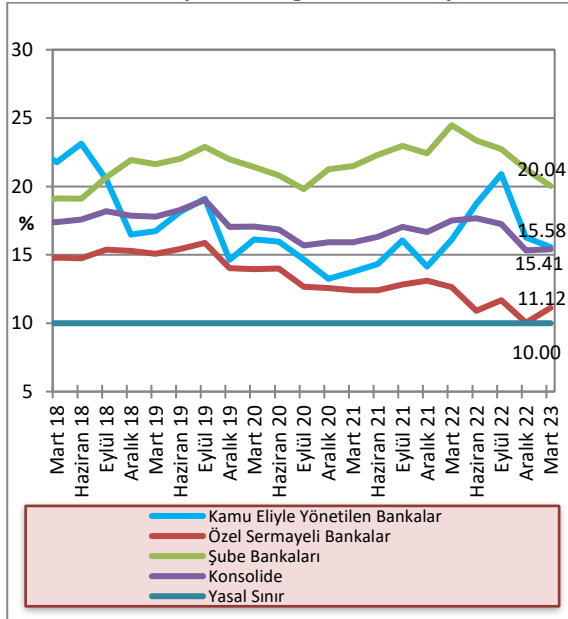

Kaynak: KKTÇMB

Sektörün risk ağırlıklı varlıkları 2023 yılı Mart ayı sonunda 2022 yılı Aralık ayı sonuna göre kıyaslandığında, yüzde 0 risk ağırlığı taşıyan varlıkların yüzde 8, yüzde 20 risk ağırlığı taşıyan varlıkların yüzde 10, yüzde 50 risk ağırlığı taşıyan varlıkların yüzde 9,7, yüzde 100 risk ağırlığı taşıyan varlıkların yüzde 17,4 arttığı görülmektedir. İlgili dönemde piyasa riski ve operasyonel risk toplamı bir önceki döneme göre 318,8 milyon TL artarak 12.810,3 milyon TL'ye yükselmiştir. Sektörün piyasa riski ve operasyonel risk toplamı bir yıllık dönemde (Mart 2022 - Mart 2023) 4.585,4 milyon TL artmıştır.

Tablo 6.1: Risk Ağırlıklı Varlıklar (Milyon TL)

	Mar.22	Haz.22	Eyl.22	Ara.22	Mar.23	Yüzde Değişim (12/22-03/23)
% 0	32.013,0	35.339,3	47.425,1	55.295,5	59.724,7	8
% 20	10.844,0	11.796,2	13.520,1	18.202,6	20.018,7	10
% 50	19.390,9	19.632,4	24.057,8	25.463,2	27.931,8	9,7
% 100	16.390,0	17.468,8	21.390,4	26.045,5	30.579,3	17,4
<b>Piyasa Riski + Operasyonel Risk</b>	<b>8.224,9</b>	<b>8.380,5</b>	<b>9.471,7</b>	<b>12.491,5</b>	<b>12.810,3</b>	<b>2,6</b>

Kaynak: KKTÇMB

2022 yılı Aralık ayı itibarıyla 54.909 milyon TL olan risk ağırlıklı varlıkların ağırlıklı toplamı, 2023 yılının Mart ayı sonunda 61.359,2 milyon TL artarak 61.359,2 milyon TL düzeyine yükselmiştir. Sektörün risk ağırlıklı varlıkları Mart 2022 – Mart 2023 döneminde yüzde 68,2 artmıştır.

Grafik 6.2: Risk Ağırlıklı Varlıklar

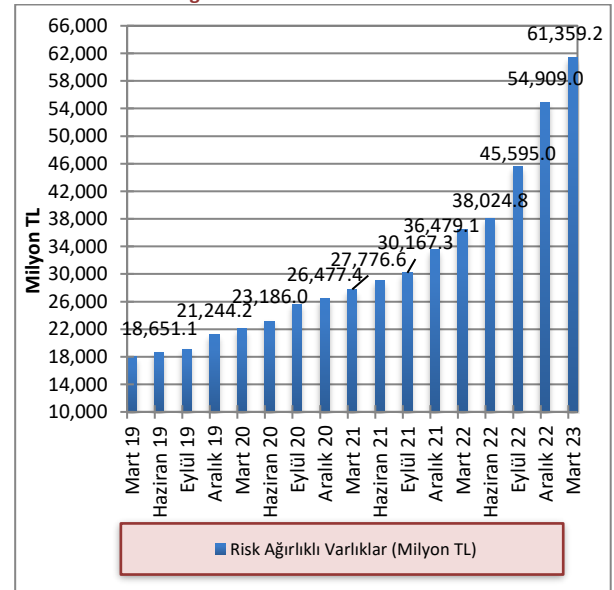

Kaynak: KKTÇMB

2023 yılı Mart ayı itibarıyla 2022 Aralık ayına göre toplam aktifler yüzde 9,24, toplam özkaynaklar ise yüzde 10,74 artmıştır. Toplam aktifler ve özkaynaklar önceki yılın aynı dönemine göre sırasıyla, yüzde 55,05 ve yüzde 49,98 artmıştır.

**Grafik 6.3: Toplam Özkaynaklar ve Toplam Aktiflerdeki Artış Oranları (Önceki Çeyreğe Göre)**

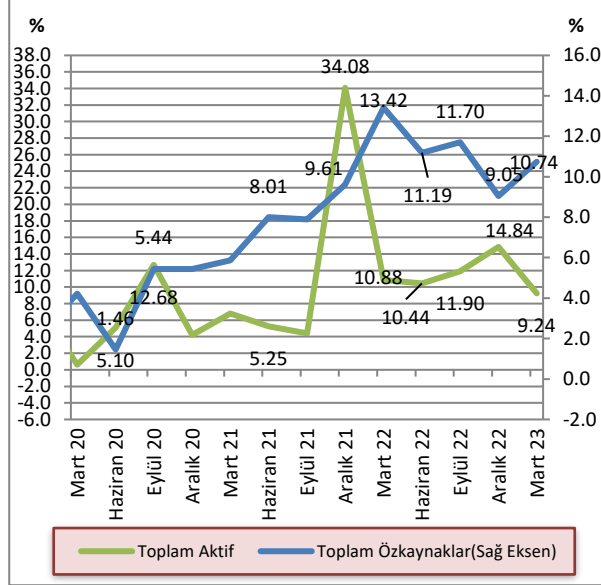

Kaynak: KKTÇMB

2021 yılının Eylül ayında yüzde 9,28 olarak gerçekleşen toplam özkaynakların toplam aktiflere oranı, Aralık ayı sonunda azalarak yüzde 7,58'e gerilemiştir. 2022 yılının Mart sonunda artmaya başlayan toplam özkaynakların toplam aktiflere oranı Haziran 2022 döneminde yüzde 7,81, Eylül 2022 döneminde yüzde 7,8, Aralık 2022 döneminde ise yüzde 7,4 seviyesinde gerçekleşmiştir. 2023 yılı Mart sonunda toplam özkaynakların toplam aktiflere oranı yüzde 7,51 seviyesine yükselmiştir.

**Grafik 6.4: Bankacılık Sektörünün Özkaynaklarının Toplam Aktiflere Oranı**

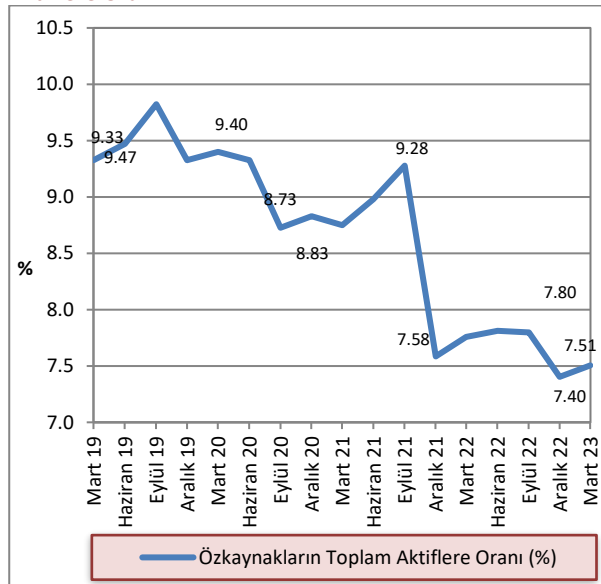

Kaynak: KKTÇMB

## 6.2 TAHSİLİ GECİKMiŞ ALACAKLAR

2022 yılının Aralık sonu itibarıyla 2.639,7 milyon TL olan sektörün toplam tahsili gecikmiş alacakları, 2023 Mart ayı sonu itibarıyla yüzde 3,06 artarak 2.720,5 milyon TL'ye yükselmiştir. Tahsili gecikmiş alacaklarda bir önceki yılın aynı dönemine göre yüzde 61,73 artış görülmüştür.

**Grafik 6.5: Tahsili Gecikmiş Alacakların Gelişimi**

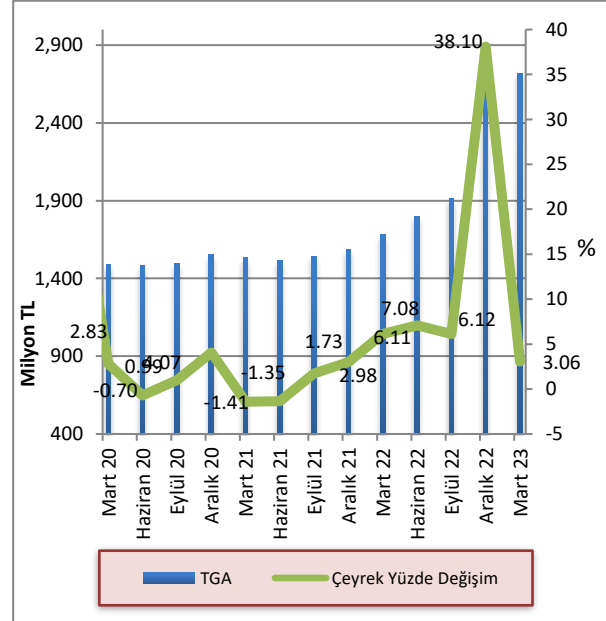

Kaynak: KKTÇMB



2023 yılı birinci çeyreğinde kamu eliyle yönetilen bankaların ve özel sermayeli bankaların toplam TGA içindeki payları bir önceki çeyreğe göre azalmış, şube bankalarının payı ise artmıştır. Buna göre, Aralık 2022 – Mart 2023 döneminde kamu eliyle yönetilen bankaların payı yüzde 8,41'den yüzde 7,84'e, özel sermayeli bankaların payı yüzde 79,97'den yüzde 74,84'e gerilemiş, şube bankalarının payı ise yüzde 11,62'den, yüzde 17,32'ye yükselmiştir. Mart 2022 – Mart 2023 döneminde özel sermayeli bankaların toplam TGA içindeki payı yüzde 71,54'ten yüzde 74,84'e, şube bankalarının payı yüzde 14,92'den yüzde 17,32'ye yükselmiş, kamu eliyle yönetilen bankaların payı ise yüzde 13,54'ten yüzde 7,84'e gerilemiştir.

Grafik 6.6: Banka Gruplarına Göre Takipteki Alacakların Dağılımı

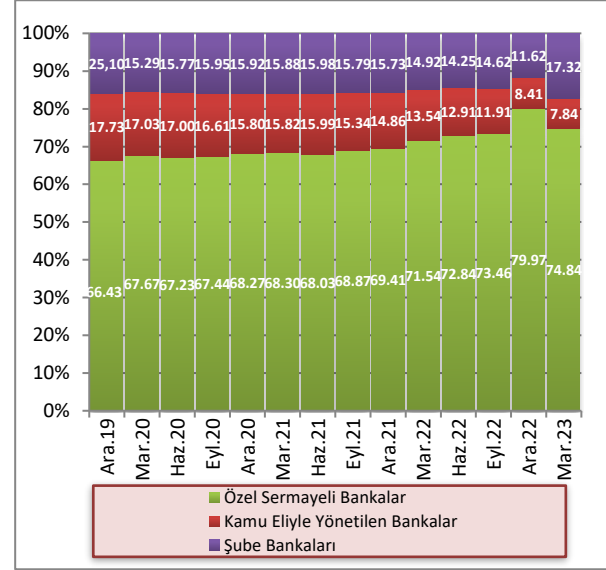

Kaynak: KKTÇMB

2023 yılının birinci çeyreğinde, toplam aktifler 136.913,75 milyon TL, toplam brüt krediler 60.633,01 milyon TL seviyesinde gerçekleşmiş, TGA'lar 2.720,52 milyon TL, özel karşılıklar 1.279,71 milyon TL olmuştur. Banka grupları bazında incelendiğinde, 2023 yılı Mart ayında kamu eliyle yönetilen bankalarda toplam aktifler 26.627,15 milyon TL, toplam brüt krediler 11.763,43 milyon TL, TGA'lar 213,31 milyon TL, özel karşılıklar ise 206,98 milyon TL seviyesindedir.

Özel sermayeli bankalarda toplam aktifler 60.571,92 milyon TL, toplam brüt krediler 30.785,24 milyon TL, TGA'lar 2.036,02 milyon TL, özel karşılıklar 846,46 milyon TL düzeyindedir. Şube bankalarında toplam aktifler 49.714,68 milyon TL, toplam brüt krediler 18.084,34 milyon TL, TGA'lar 471,19 milyon TL, özel karşılıklar 226,27 milyon TL seviyesindedir.

Tablo 6.2: Banka Gruplarına Göre Seçilmiş Bazı Kalemlerin Gelişimi (Milyon TL)

	Toplam Aktifler			Toplam Brüt Krediler			TGA			Özel Karşılıklar		
	Eyl.22	Ara.22	Mar.23	Eyl.22	Ara.22	Mar.23	Eyl.22	Ara.22	Mar.23	Eyl.22	Ara.22	Mar.23
<b>Kamu Eliyle Yönetilen Bankalar</b>	22.089,59	24.400,51	26.627,15	10.346,6	11.744,93	11.763,43	227,73	221,92	213,31	221,09	215,17	206,98
<b>Özel Sermayeli Bankalar</b>	49.877,91	57.198,38	60.571,92	26.731,71	29.121,71	30.785,24	1.404,19	2.111,06	2.036,02	666,46	880,77	846,46
<b>Şube Bankaları</b>	37.166,71	43.732,74	49.714,68	13.790,03	15.720,51	18.084,34	279,49	306,72	471,19	229,72	213,53	226,27
<b>Toplam</b>	<b>109.134,21</b>	<b>125.331,63</b>	<b>136.913,75</b>	<b>50.868,34</b>	<b>56.587,15</b>	<b>60.633,01</b>	<b>1.911,41</b>	<b>2.639,7</b>	<b>2.720,52</b>	<b>1.117,27</b>	<b>1.309,47</b>	<b>1.279,71</b>

Kaynak: KKTÇMB

2020 yılı Mart ayından itibaren düşüş trendinde olan TGA dönüşüm oranı 2022 yılı Eylül ayından itibaren artmaya başlamış ve Aralık ayında yüzde 4,89 seviyesinde gerçekleşmiştir. 2023 yılı Mart ayında ise TGA dönüşüm oranı azalarak 4,49 seviyesine gerilemiştir.

TGA için ayrılan özel karşılıkların toplam TGA'ya oranı 2022 yılı Aralık ayında yüzde 49,61 iken 2023 yılının Mart ayında 2,57 puan azalarak yüzde 47,04 seviyesine gerilemiştir.

Grafik 6.7: TGA Dönüşüm Oranı ve Özel Karşılık/TGA

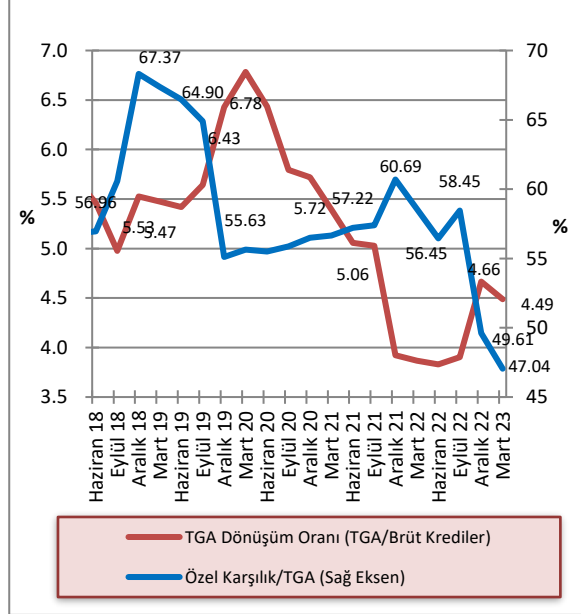

Kaynak: KKTCMB

## 6.3 AKTİF VE ÖZKAYNAK KÂRLİLİĞİ

2022 yılı Aralık ayı sonunda yüzde 2,67 olan sektör aktif kârlılığı, 2023 yılı birinci çeyreğinde yüzde 2,87'ye, yüzde 34,66 olan özkaynak kârlılığı yüzde 37,57'ye net faiz marjı yüzde 3,85'ten yüzde 4,08'e yükselmiştir. Mart 2022 - Mart 2023 döneminde sektör aktif kârlılığı yüzde 2,46'dan yüzde 2,87'ye, özkaynak kârlılığı yüzde 29,43'ten yüzde 37,57'ye, net faiz marjı yüzde 3,69'dan yüzde 4,08'e yükselmiştir.

Tablo 6.3: Aktif ve Özkaynak Kârlılığı ile Net Faiz Geliri Rasyoları (%)

Açıklama	2022				2023
	Mar.	Haz.	Eyl.	Ara.	Mar.
<b>Aktif Kârlılığı<sup>1</sup></b>	2,46	2,73	2,89	2,67	2,87
<b>Özkaynak Kârlılığı<sup>2</sup></b>	29,43	33,67	37,13	34,66	37,57
<b>Net Faiz Marj<sup>3</sup></b>	3,69	3,68	3,72	3,85	4,08

Kaynak: KKTCMB

<sup>1</sup>.Aktif Kârlılığı: Net Kâr / Toplam Aktif

<sup>2</sup>.Özkaynak Kârlılığı: Net Kâr / Toplam Özkaynak

<sup>3</sup>.(Provizyon Sonrası Net Faiz Marjı + TGA Özel Provizyonu) / Toplam Aktif

Net Kâr: 12 aylık kümülatif toplam

Toplam Aktif: 12 aylık ortalama

Toplam Özkaynak: 12 aylık ortalama

Provizyon Sonrası Net Faiz Marjı + TGA Özel Provizyonu:

12 aylık kümülatif toplam

## EK A. EKONOMİK KARARLAR

Tablo A.1: Ekonomik Kararlar - KKTC Merkez Bankası

Konu	Tebliğ, Genelge ve Resmi Gazete'de Yayımlanan Yönetim Kurulu Kararları		Resmi Gazete	
	Tarih	Numara	Tarih	Numara
Bankaların Sermaye Yeterliliğinin Ölçülmesine ve Değerlendirilmesine İlişkin (Değişiklik) Tebliği	13.02.2023	1324	15.2.2023	39
Kredi Kartları Azami Aylık Akdi ve Azami Aylık Gecikme Faiz Oranları Değişikliği			1.03.2023	48

**Tablo A.2: Ekonomik Kararlar – Yasal Düzenlemeler**

Konu	Yasa/Yasa Tasarısı/Yasa Önerisi		Resmi Gazete	
	Tarih	Numara	Tarih	Numara
<b>Yasa Gücünde Kararnameler</b>				
Kesinleştirilmiş Vergilerde Uzlaşma İle Ödeme Süresi Geldiği Halde Kısmen veya Tamamen Ödenmemiş Kamu Alacaklarının Tahsilatına İlişkin Yasa Gücünde Kararname	31.01.2023	Ü(K-I)111-2023	31.01.2023	26
Kesinleştirilmiş Vergilerde Uzlaşma İle Ödeme Süresi Geldiği Halde Kısmen veya Tamamen Ödenmemiş Kamu Alacaklarının Tahsilatına İlişkin Yasa Gücünde Kararnamenin Değiştirilmesi Hakkında Yasa Gücünde Kararname	24.02.2023	Ü(K-I)214-2023	24.02.2023	46
Kesinleştirilmiş Vergilerde Uzlaşma İle Ödeme Süresi Geldiği Halde Kısmen veya Tamamen Ödenmemiş Kamu Alacaklarının Tahsilatına İlişkin Yasa Gücünde Kararnamenin Değiştirilmesi Hakkında Yasa Gücünde Kararname	31.03.2023	Ü(K-I)389-2023	31.03.2023	70
<b>Tüzükler</b>				
Katma Değer Vergisi Yasası-Katma Değer Vergisi Oranları (Değişiklik) Tüzüğü	03.02.2023	Ü(K-I)133-2023	03.02.2023	29
Gelir Vergisi Yasası-Götürü Usulde Vergilendirme Esas ve Kıstasları(Değişiklik)Tüzüğü	28.03.2023	Ü(K-I)304-2023	30.03.2023	68
<b>Yasa Tasarısı</b>				
Gelir Vergisi (Değişiklik) Yasa Tasarısı			01.02.2023	27

## EK B. İSTATİSTİKİ VERİLER

**Tablo B.1: KKTCCMB Seçilmiş Bilanço Kalemleri (TL)**

Tarih	Likit Varlıklar	Krediler	Diğer Aktifler	Aktif Toplamı	Özkaynaklar	Mevduatlar	Yasal Karşılıklar	Diğer Pasifler	Pasif Toplamı
<b>31 Ara. 2018</b>	10.499.595.834	61.335.607	294.637.228	<b>10.855.568.669</b>	480.942.598	3.917.979.147	1.885.311.620	4.571.335.304	<b>10.855.568.669</b>
<b>31 Mar.2019</b>	10.833.216.002	188.417.441	12.142.380	<b>11.033.775.823</b>	565.586.996	4.040.009.260	2.011.711.161	4.416.468.406	<b>11.033.775.823</b>
<b>30 Haz. 2019</b>	11.423.695.382	198.753.741	4.705.193	<b>11.627.154.316</b>	569.937.350	4.264.704.130	2.101.571.020	4.690.941.816	<b>11.627.154.316</b>
<b>30 Eyl. 2019</b>	12.024.932.318	188.602.841	99.806.315	<b>12.313.341.474</b>	574.939.219	4.069.005.293	2.134.892.647	5.534.504.315	<b>12.313.341.474</b>
<b>31 Ara. 2019</b>	12.816.365.963	50.103.991	612.537.467	<b>13.479.007.421</b>	589.827.556	4.568.214.697	2.350.769.024	5.970.196.144	<b>13.479.007.421</b>
<b>31 Mar.2020</b>	12.962.190.610	46.763.724	495.989.949	<b>13.504.944.283</b>	678.679.012	4.579.477.472	2.700.672.024	5.546.115.775	<b>13.504.944.283</b>
<b>30 Haz. 2020</b>	12.855.700.190	46.763.724	19.401.356	<b>12.921.865.270</b>	681.402.724	4.289.003.090	2.889.007.202	5.062.452.254	<b>12.921.865.270</b>
<b>30 Eyl. 2020</b>	15.359.430.508	52.012.879	34.655.533	<b>15.446.098.920</b>	682.771.674	5.397.934.136	3.183.661.686	6.181.731.424	<b>15.446.098.920</b>
<b>31 Ara. 2020</b>	16.353.005.072	51.791.967	279.486.590	<b>16.684.283.629</b>	719.302.337	5.468.896.150	2.930.655.027	7.565.430.115	<b>16.684.283.629</b>
<b>31 Mar. 2021</b>	16.798.728.605	248.862.975	346.890.300	<b>17.394.481.880</b>	805.485.172	5.526.562.169	3.175.733.887	7.886.700.652	<b>17.394.481.880</b>
<b>30 Haz. 2021</b>	17.830.514.206	503.423.458	229.660.370	<b>18.563.598.034</b>	809.107.488	5.967.117.859	3.375.004.675	8.412.368.012	<b>18.563.598.034</b>
<b>30 Eyl. 2021</b>	18.683.218.651	506.410.606	100.276.879	<b>19.289.906.136</b>	812.450.006	6.265.750.775	3.467.399.688	8.744.305.667	<b>19.289.906.136</b>
<b>31 Ara. 2021</b>	28.446.896.103	507.900.695	298.614.296	<b>29.253.411.094</b>	869.658.488	9.721.281.482	4.920.454.350	13.742.016.774	<b>29.253.411.094</b>
<b>31 Mar. 2022</b>	32.345.744.130	646.476.259	365.432.850	<b>33.456.257.119</b>	876.393.617	10.151.485.553	5.463.456.610	17.841.314.948	<b>33.456.257.119</b>
<b>30 Haz. 2022</b>	37.176.570.412	638.083.191	120.566.875	<b>37.935.220.478</b>	1.020.376.802	11.188.022.664	6.299.116.017	19.427.704.995	<b>37.935.220.478</b>
<b>30 Eyl. 2022</b>	42.713.142.726	638.083.191	323.850.699	<b>43.675.076.616</b>	1.040.506.323	10.412.683.315	6.806.071.426	25.415.815.552	<b>43.675.076.616</b>
<b>31 Ara. 2022</b>	51.065.484.220	638.083.191	1.318.718.119	<b>53.022.285.530</b>	1.163.375.168	13.932.982.685	7.989.843.275	29.936.084.402	<b>53.022.285.530</b>
<b>31 Mar. 2023</b>	53.835.791.941	634.742.925	1.266.244.877	<b>55.736.779.743</b>	1.469.952.020	13.365.446.232	8.888.212.762	32.013.168.729	<b>55.736.779.743</b>

Kaynak: KKTCCMB

Not: Mevduat toplamına bankalara borçlar kalemi dâhildir.

**Tablo B.2: KKTCCMB Likit Varlıklar (TL)**

Tarih	Nakit Değerler	Altın Deposu	Bankalar Nezdindeki Mevduat (TP)	Bankalar Nezdindeki Mevduat (YP)	Yurt Dışı Bankalar	MDC	Toplam
<b>31 Ara. 2018</b>	596.636.956	5.503.526	2.886.583.754	6.838.280.699	0	172.590.899	<b>10.499.595.834</b>
<b>31 Mar. 2019</b>	703.356.751	5.503.326	2.788.997.426	7.087.363.508	727.800	247.266.991	<b>10.833.216.002</b>
<b>30 Haz. 2019</b>	684.254.253	5.503.526	2.956.877.407	7.386.165.087	731.140	390.163.969	<b>11.423.695.382</b>
<b>30 Eyl. 2019</b>	695.057.549	5.503.526	3.258.721.464	7.319.698.436	90.233.033	655.718.310	<b>12.024.932.318</b>
<b>31 Ara. 2019</b>	604.203.296	7.318.980	3.647.687.308	7.510.965.029	332.867.787	713.323.563	<b>12.816.365.963</b>
<b>31 Mar. 2020</b>	426.840.059	7.318.980	3.537.260.461	7.670.737.329	178.859.125	1.141.174.656	<b>12.962.190.610</b>
<b>30 Haz. 2020</b>	851.174.116	7.318.980	3.480.507.658	6.506.580.011	849.420	2.009.270.005	<b>12.855.700.190</b>
<b>30 Eyl. 2020</b>	1.090.478.693	7.318.980	4.181.981.541	6.350.544.980	974.190	3.728.132.124	<b>15.359.430.508</b>
<b>31 Ara. 2020</b>	1.202.513.929	11.245.022	3.875.374.944	6.892.833.367	2.774.707	4.368.263.103	<b>16.353.005.072</b>
<b>31 Mar. 2021</b>	1.367.010.884	11.245.022	3.287.712.637	7.456.678.273	1.126.369	4.674.955.420	<b>16.798.728.605</b>
<b>30 Haz. 2021</b>	1.227.874.023	11.245.022	2.901.751.435	8.723.829.175	1.805.527	4.964.009.024	<b>17.830.514.206</b>
<b>30 Eyl. 2021</b>	1.275.430.723	11.245.022	3.293.202.704	8.845.074.138	2.901.848	5.255.364.216	<b>18.683.218.651</b>
<b>31 Ara. 2021</b>	1.476.626.284	19.164.666	4.333.706.334	14.252.288.123	1.759.608	8.363.351.088	<b>28.446.896.103</b>
<b>31 Mar. 2022</b>	2.274.660.042	19.164.666	3.936.440.159	15.643.603.811	1.941.920	10.469.933.532	<b>32.345.744.130</b>
<b>30 Haz. 2022</b>	2.178.866.556	19.164.666	3.621.871.743	19.332.838.535	6.121.030	12.017.707.882	<b>37.176.570.412</b>
<b>30 Eyl. 2022</b>	2.179.117.148	19.164.666	5.071.037.194	23.448.416.690	2.024.244	11.993.382.784	<b>42.713.142.726</b>
<b>31 Ara. 2022</b>	2.387.349.833	27.466.269	6.958.152.831	22.101.658.935	2.307.907	19.588.548.445	<b>51.065.484.220</b>
<b>31 Mar. 2023</b>	2.410.529.497	27.466.269	6.649.022.203	21.269.836.769	30.022.889	23.448.914.314	<b>53.835.791.941</b>

Kaynak: KKTCCMB

**Tablo B.3: KKTOMB Tarafından Bankacılık Sektörüne Kullandırılan Krediler (TL)**

Tarih	Tarım	Ticari	Sanayi	İhracat	Küçük Esnaf	Turizm	Eğitim	Toplam
31 Ara. 2018							7.933.350	7.933.350
31 Mar. 2019							8.313.450	8.313.450
30 Haz. 2019							8.649.750	8.649.750
30 Eyl. 2019							8.498.850	8.498.850
31 Ara. 2019								-
31 Mar.2020								-
30 Haz. 2020								-
30 Eyl. 2020							5.348.480	5.348.480
31 Ara. 2020							5.028.243	5.028.243
31 Mar. 2021							5.703.310	5.703.310
30 Haz. 2021								-
30 Eyl. 2021							3.050.939	3.050.939
31 Ara. 2021							4.477.238	4.477.238
31 Mar. 2022							5.052.801	5.052.801
30 Haz. 2022								-
30 Eyl. 2022								-
31 Ara. 2022								-
31 Mar. 2023								-

Kaynak: KKTOMB

Not: Rakamlara faiz gelir reeskontları dâhil edilmiştir.



**Tablo B.4: KKTOMB Nezdindeki Mevduat ve Zorunlu Karşılık (TL)**

Tarih	Kamu Mevduatı		Bankalar				Diğer		Toplam
			A-Serbest		B-Zorunlu Karşılıklar				
	TP	YP	TP	YP	TP	YP	TP	YP	
<b>31 Ara. 2018</b>	51.246.900	52.306.160	706.945.906	2.976.986.010	707.399.584	1.177.912.036	1.128.634	129.365.537	<b>5.803.290.767</b>
<b>31 Mar. 2019</b>	21.273.436	50.459.675	494.142.152	3.283.867.588	730.743.668	1.280.967.493	902.785	189.363.624	<b>6.051.720.421</b>
<b>30 Haz. 2019</b>	19.926.492	44.079.068	379.912.114	3.621.457.724	748.007.362	1.353.563.658	905.629	198.423.103	<b>6.366.275.150</b>
<b>30 Eyl. 2019</b>	355.937.954	80.590.555	352.615.354	3.112.598.004	789.935.711	1.344.956.936	1.011.763	166.251.663	<b>6.203.897.940</b>
<b>31 Ara. 2019</b>	61.510.327	60.554.852	766.047.422	3.522.339.747	853.421.489	1.497.347.535	1.737.248	156.025.101	<b>6.918.983.721</b>
<b>31 Mar. 2020</b>	107.123.252	51.809.876	678.036.718	3.591.165.501	994.608.788	1.706.063.236	659.161	150.682.964	<b>7.280.149.496</b>
<b>30 Haz. 2020</b>	77.668.999	56.092.776	515.562.626	3.480.903.245	1.013.971.938	1.875.035.264	1.701.088	157.074.356	<b>7.178.010.292</b>
<b>30 Eyl. 2020</b>	608.951.094	106.926.073	444.078.224	4.005.388.538	1.035.786.158	2.147.875.528	9.859.691	222.730.516	<b>8.581.595.822</b>
<b>31 Ara. 2020</b>	163.030.306	119.763.224	531.265.922	4.415.759.693	719.232.331	2.211.422.696	1.610.324	237.466.681	<b>8.399.551.177</b>
<b>31 Mar. 2021</b>	255.979.686	127.402.881	285.791.270	4.623.867.268	771.146.280	2.404.587.607	1.089.834	232.431.230	<b>8.702.296.056</b>
<b>30 Haz. 2021</b>	261.056.741	35.972.553	394.225.884	5.059.854.514	748.207.492	2.626.797.183	980.548	215.027.619	<b>9.342.122.534</b>
<b>30 Eyl. 2021</b>	171.032.010	65.562.055	316.251.507	5.489.398.381	779.590.602	2.687.809.086	1.008.384	222.498.438	<b>9.733.150.463</b>
<b>31 Ara. 2021</b>	437.260.828	130.405.212	538.918.736	8.286.203.149	843.990.800	4.076.463.550	1.660.347	326.883.210	<b>14.641.735.832</b>
<b>31 Mar. 2022</b>	41.542.335	92.913.386	495.011.173	9.067.846.046	833.032.028	4.630.424.590	1.551.349	452.621.264	<b>15.614.942.171</b>
<b>30 Haz. 2022</b>	354.330.162	218.014.445	469.507.592	10.052.121.471	874.683.337	5.424.432.680	681.372	93.367.622	<b>17.487.138.681</b>
<b>30 Eyl. 2022</b>	136.327.273	55.563.696	724.175.129	9.369.188.294	1.099.864.495	5.706.206.931	1.612.439	125.816.464	<b>17.218.754.741</b>
<b>31 Ara. 2022</b>	431.147.142	667.502.907	1.786.187.372	10.959.023.885	1.340.550.756	6.649.292.519	2.932.326	86.189.053	<b>21.922.825.960</b>
<b>31 Mar. 2023</b>	140.413.705	110.168.929	1.973.938.545	10.674.548.696	1.594.175.884	7.294.036.878	3.469.872	462.906.484	<b>22.253.658.994</b>

Kaynak: KKTOMB

**Tablo B.5: KKTTCMB Döviz Kurları (Ay Sonu)**

Yıllar	Aylar	ABD doları		EURO		GBP	
		Alış	Satış	Alış	Satış	Alış	Satış
2015		2,9076	2,9128	3,1776	3,1833	4,3007	4,3231
2016		3,5192	3,5255	3,7099	3,7166	4,3189	4,3414
2017		3,7719	3,7787	4,5155	4,5237	5,0803	5,1068
2018		5,2609	5,2704	6,0280	6,0388	6,6528	6,6875
2019		5,9402	5,9509	6,6506	6,6625	7,7765	7,8171
2020		7,3405	7,3537	9,0079	9,0241	9,9438	9,9957
2021		12,9775	13,0009	14,6823	14,7088	17,4530	17,5440
2022		18,6983	18,7320	19,9349	19,9708	22,4892	22,6065
2023	1	18,7876	18,8215	20,4525	20,4894	23,2356	23,3568
	2	18,8632	18,8972	19,9061	19,9419	22,5272	22,6447
	3	19,1460	19,1804	20,8021	20,8396	23,5943	23,7174
	4						
	5						
	6						
	7						
	8						
	9						
	10						
	11						
	12						

Kaynak: KKTTCMB

**Tablo B.6: Çapraz Kurlar**

Yıllar	Aylar	Yabancı Para / ABD doları	
		£	€
2014		1,5535	1,2164
2015		1,4817	1,0929
2016		1,2293	1,0542
2017		1,3492	1,1972
2018		1,2667	1,1458
2019		1,3114	1,1196
2020		1,3570	1,2272
2021		1,3472	1,1314
2022		1,2048	1,0661
2023	1	1,2389	1,0886
	2	1,1963	1,0553
	3	1,2344	1,0865
	4		
	5		
	6		
	7		
	8		
	9		
	10		
	11		
	12		

Kaynak: KKTOMB

**Tablo B.7: KKTCMB Tarafından Türk Lirası ve Döviz Mevduatına Uygulanan Faiz Oranları (%)**

Yürürlük Tarihi	Para Cinsi				Yönetim Kurulu Kararı		Resmi Gazete	
	TL	₺	€	£	Tarih	Sayı	Tarih	Sayı
	Vadesiz	Vadesiz	Vadesiz	Vadesiz				
01.09.2013	4,00	0,05	0,75	0,50	22.08.2013	853	29.08.2013	138
03.02.2014	5,00	0,25	0,75	0,50	30.01.2014	869	04.02.2014	26
01.04.2014	7,00	0,25	0,75	0,50	20.03.2014	876	27.03.2014	70
01.03.2015	6,50	0,25	0,25	0,50	10.02.2015	900	17.02.2015	25
03.04.2017	7,00	0,40	0,25	0,50	23.03.2017	947	03.04.2017	61
05.06.2018	11,00	0,40	0,25	0,50	04.06.2018	998	11.06.2018	89
25.06.2018	11,00	0,75	0,25	0,50	21.06.2018	1001	02.07.2018	102
24.09.2018	17,25	1,00	0,25	0,50	20.09.2018	1014	26.09.2018	140
29.07.2019	13,25	1,00	0,125	0,25	26.07.2019	1046	29.07.2019	107
16.09.2019	10,00	1,00	0,125	0,25	12.09.2019	1054	16.09.2019	128
28.10.2019	8,50	1,00	0,125	0,25	25.10.2019	1059	28.10.2019	153
16.12.2019	7,25	0,75	0,05	0,125	13.12.2019	1069	16.12.2019	178
20.01.2020	6,75	0,50	0,05	0,125	17.01.2020	1076	20.01.2020	12
24.02.2020	6,50	0,50	0,05	0,125	20.02.2020	1081	24.02.2020	29
11.03.2020	6,50	0,25	0,05	0,125	10.03.2020	1087	11.03.2020	37
04.05.2020	5,00	0,25	0,05	0,125	30.04.2020	1099	04.05.2020	77
24.08.2020	6,75	0,40	0,15	0,25	20.08.2020	1125	24.08.2020	158
01.10.2020	8,25	0,60	0,25	0,30	30.09.2020	1143	01.10.2020	188
20.11.2020	11,50	0,60	0,25	0,30	19.11.2020	1158	20.11.2020	214
25.12.2020	13,75	0,60	0,25	0,30	24.12.2020	1168	25.12.2020	235
19.02.2021	13,75	0,40	0,15	0,20	17.02.2021	1178	19.02.2021	40
02.04.2021	15,25	0,40	0,15	0,20	01.04.2021	1190	02.04.2021	75
28.10.2021	12,75	0,40	0,15	0,20	27.10.2021	1233	27.10.2021	237
20.05.2022	12,75	0,50	0,25	0,30	17.05.2022	1276	20.05.2022	99
23.06.2022	13,75	1,00	0,50	0,60	22.06.2022	1280	23.06.2022	128

Kaynak: KKTCMB

Not: Vadesiz Türk lirası ve döviz mevduatına uygulanan faiz oranları, vadeli mevduat için de geçerlidir.

**Tablo B.8: KKTCCMB Tarafından Yasal Karşılıklara Uygulanan Faiz Oranları (%)**

Yürürlük Tarihi	Para Cinsi				Yönetim Kurulu Kararı		Resmi Gazete	
	TL	₺	€	£	Tarih	Sayı	Tarih	Sayı
16.10.2009	5,25	0,00	0,50	0,25	16.10.2009	742	22.10.2009	182
07.12.2009	5,00	0,00	0,50	0,25	04.12.2009	750	15.12.2009	211
01.01.2013	4,00	0,00	0,50	0,25	20.12.2012	836	21.12.2012	212
01.06.2013	3,50	0,00	0,50	0,25	09.05.2013	849	16.05.2013	85
01.03.2015	3,50	0,00	0,00	0,00	10.02.2015	899	17.02.2015	25
01.02.2018	5,00	0,20	0,125	0,25	25.01.2018	979	31.01.2018	9
05.06.2018	7,50	0,20	0,125	0,25	04.06.2018	998	11.06.2018	89
25.06.2018	7,50	0,40	0,125	0,25	21.06.2018	1001	02.07.2018	102
15.08.2018	9,00	0,40	0,125	0,25	14.08.2018	1004	31.08.2018	127
24.09.2018	13,00	0,65	0,125	0,25	20.09.2018	1014	26.09.2018	140
29.07.2019	9,00	0,65	0,00	0,125	26.07.2019	1046	29.07.2019	107
16.09.2019	5,75	0,50	0,00	0,125	12.09.2019	1054	16.09.2019	128
28.10.2019	3,25	0,50	0,00	0,125	25.10.2019	1059	28.10.2019	153
16.12.2019	2,50	0,25	0,00	0,05	13.12.2019	1069	16.12.2019	178
24.02.2020	2,25	0,25	0,00	0,05	20.02.2020	1081	24.02.2020	29
11.03.2020	2,25	0,125	0,00	0,05	10.03.2020	1087	11.03.2020	37
04.05.2020	1,00	0,125	0,00	0,05	30.04.2020	1099	04.05.2020	77
24.08.2020	2,75	0,20	0,05	0,10	20.08.2020	1125	24.08.2020	158
01.10.2020	3,50	0,25	0,10	0,15	30.09.2020	1143	01.10.2020	188
20.11.2020	6,00	0,25	0,10	0,15	19.11.2020	1158	20.11.2020	214
25.12.2020	8,00	0,25	0,10	0,15	24.12.2020	1168	25.12.2020	235
19.02.2021	8,0	0,20	0,05	0,10	17.02.2021	1178	19.02.2021	40
02.04.2021	9,0	0,20	0,05	0,10	01.04.2021	1190	02.04.2021	75
28.10.2021	6,0	0,20	0,05	0,10	27.10.2021	1233	27.10.2021	237
20.05.2022	6,0	0,25	0,10	0,15	17.05.2022	1276	20.05.2022	99
23.06.2022	6,0	0,50	0,25	0,30	22.06.2022	1280	23.06.2022	128

Kaynak: KKTCCMB

Tablo B.9: Reeskont Faiz Oranları (%)

Yürürlük Tarihi	Para Cinsi																	
	TL					₺				€			£					
	Tic.	San. Tur. Tar. Eğt.	İhr.	Esn.	Döv. Muk. Avs	Tic.	San. Tur. Eğt.	İhr.	Döv. Muk. Avs	Tic.	San. Tur. Eğt.	İhr.	Döv. Muk. Avs	Tic.	San. Tur. Eğt.	İhr.	Döv. Muk. Avs	
29.12.08	22	19	19	18	19	5	5	5	5	5	5	5	5	5	5	5	5	5
02.03.09	20	17	17	16	16	4	4	4	4	4	4	4	4	4	4	4	4	4
25.06.09	17	15	15	14	14	4	4	4	4	4	4	4	4	4	4	4	4	4
27.12.10	14	12	12	11	11	4	4	4	4	4	4	4	4	4	4	4	4	4
01.01.13	11	8	8	8	8	4	4	4	4	4	4	4	4	4	4	4	4	4
01.06.13	11	7	7	7	7	4	4	4	4	4	4	4	4	4	4	4	4	4
05.06.18	17,5	14,5	14,5	13,5	13,5	4	4	4	4	4	4	4	4	4	4	4	4	4
24.09.18	23,75	20,75	20,75	19,75	19,75	4	4	4	4	4	4	4	4	4	4	4	4	4
29.07.19	19,50	16,50	16,50	15,50	15,50	4	4	4	4	4	4	4	4	4	4	4	4	4
16.09.19	16,50	13,50	13,50	12,50	12,50	4	4	4	4	4	4	4	4	4	4	4	4	4
28.10.19	15,00	12,00	12,00	11,00	11,00	4	4	4	4	4	4	4	4	4	4	4	4	4
16.12.19	13,00	10,00	10,00	9,00	10,50	4	4	4	4	4	4	4	4	4	4	4	4	4
20.01.20	12,50	9,50	9,50	8,50	10,00	4	4	4	4	4	4	4	4	4	4	4	4	4
24.02.20	12,25	9,25	9,25	8,25	9,75	4	4	4	4	4	4	4	4	4	4	4	4	4
04.05.20	10,75	8,00	8,00	7,00	8,25	4	4	4	4	4	4	4	4	4	4	4	4	4
24.08.20	12,75	10,00	10,00	9,00	10,50	4	4	4	4	4	4	4	4	4	4	4	4	4
20.11.20	17,75	15,00	15,00	14,00	14,00	4	4	4	4	4	4	4	4	4	4	4	4	4
25.12.20	20,00	17,25	17,25	16,25	16,50	4	4	4	4	4	4	4	4	4	4	4	4	4
02.04.21	21,50	18,75	18,75	17,75	18,00	4	4	4	4	4	4	4	4	4	4	4	4	4
28.10.21	19,00	16,25	16,25	15,25	16,00	4	4	4	4	4	4	4	4	4	4	4	4	4
23.06.22	20,00	17,25	17,25	16,25	16,50	4	4	4	4	4	4	4	4	4	4	4	4	4

Kaynak: KKTCCMB

**Tablo B.10: Yasal Karşılık Oranları (%)**

Yürürlüğe Giriş Tarihi	Türk Parası Ve Yabancı Para Yükümlülüklerde					Kıymetli Maden Yükümlülüklerde	Yönetim Kurulu Kararı	
	Mevduat Hariç Diğer Yükümlülüklerde	3 Aya Kadar Vadeli Mevduatlarda (üç ay dâhil)	3 Ay-6 Ay Vadeli Mevduatlarda (altı ay dâhil)	6 Ay – 1 Yıl Vadeli Mevduatlarda (bir yıl dâhil)	Bir Yıldan Uzun Vadeli Mevduatlarda	Genel	Tarihi	Sayısı
28.02.2014	8	8	7	6	5	0	30.01.2014	872
15.08.2018	7	7	6	5	4	0	14.08.2018	1005
31.12.2019	7,25	7,25	6,25	5,25	4,25	0	27.12.2019	1072
31.01.2020	7,50	7,50	6,50	5,50	4,50	0	27.12.2019	1072
29.02.2020	7,75	7,75	6,75	5,75	4,75	0	27.12.2019	1072
31.03.2020	8	8	7	6	5	0	27.12.2019	1072

Kaynak: KKTOMB

**Tablo B.11: Karşılıksız Çekler**

Yıllar	Aylar	Çek Kullanmaktan Men Edilenler (Kişi)	
		Aylık Toplam	Kümülatif Toplam
2013			2.910
2014			3.366
2015			3.699
2016			2.977
2017			2.469
2018			2.374
2019			2.166
2020			1.633
2021			1.356
2022			757
2023	1	51	51
	2	41	92
	3	53	145
	4		
	5		
	6		
	7		
	8		
	9		
	10		
	11		
	12		

Kaynak: KKTOMB



**Tablo B.12: Elektronik Ödeme Sistemi İşlemleri - Ödeme Kanalına Göre (Adet)**

	Para Kodu	Ocak	Şubat	Mart	Nisan	Mayıs	Haziran	Temmuz	Ağustos	Eylül	Ekim	Kasım	Aralık
Şube	TRY	17.367	15.472	18.928									
	USD	1.277	1.132	1.478									
	EUR	1.239	1.099	1.431									
	GBP	1.929	1.799	2.258									
İnternet Bankacılığı	TRY	29.307	29.333	34.680									
	USD	1.196	1.064	1.304									
	EUR	997	903	1.155									
	GBP	1.813	1.725	2.277									
Diğer	TRY	1.159	1.130	1.455									
	USD	24	26	40									
	EUR	25	12	13									
	GBP	48	58	61									
Toplam	TRY	47.833	45.935	55.063									
	USD	2.497	2.222	2.822									
	EUR	2.261	2.014	2.599									
	GBP	3.790	3.582	4.596									

Şube: katılımcı merkezi + şube olmak üzere iki kalemden oluşmaktadır.

Diğer: ATM, telefon bankacılığı, mobil bankacılık ve diğer ödeme kanallarıyla yapılan işlemlerin toplamıdır.

**Tablo B.13: Elektronik Ödeme Sistemi İşlemleri - Ödeme Kanalına Göre (Tutar)**

	Para Kodu	Ocak	Şubat	Mart	Nisan	Mayıs	Haziran	Temmuz	Ağustos	Eylül	Ekim	Kasım	Aralık
Şube	TRY	8.072.176.749	7.109.189.187	8.785.176.583									
	USD	104.141.065	86.819.919	111.441.639									
	EUR	70.223.877	55.140.331	99.241.938									
	GBP	92.575.839	85.235.776	93.444.254									
İnternet Bankacılığı	TRY	1.362.002.943	1.251.752.516	1.665.427.987									
	USD	10.209.237	11.071.377	11.397.252									
	EUR	6.764.411	6.065.447	8.494.314									
	GBP	11.933.862	11.211.746	16.837.423									
Diğer	TRY	16.649.884	18.961.525	21.325.249									
	USD	84.594	72.562	141.885									
	EUR	46.269	8.673	111.717									
	GBP	120.526	130.963	132.511									
Toplam	TRY	9.450.829.575	8.379.903.228	10.471.929.818									
	USD	114.434.896	97.963.858	122.980.776									
	EUR	77.034.557	61.214.451	107.847.969									
	GBP	104.630.227	96.578.485	110.414.188									

Şube: katılımcı merkezi + şube olmak üzere iki kalemden oluşmaktadır.

Diğer: ATM, telefon bankacılığı, mobil bankacılık ve diğer ödeme kanallarıyla yapılan işlemlerin toplamıdır.

**Tablo B.14: KKTC Takas Odası Aracılığıyla İbrahim Edilen Çekler (Adet)**

Para Kodu	Ocak	Şubat	Mart	Nisan	Mayıs	Haziran	Temmuz	Ağustos	Eylül	Ekim	Kasım	Aralık
TRY	112.788	98.095	111.018									
USD	3.769	3.343	3.828									
EUR	2.061	1.796	1.958									
GBP	2.699	2.535	2.992									

Kaynak: KKTCMB

**Tablo B.15: KKTC Takas Odası Aracılığıyla İbrahim Edilen Çekler (Tutar)**

Para Kodu	Ocak	Şubat	Mart	Nisan	Mayıs	Haziran	Temmuz	Ağustos	Eylül	Ekim	Kasım	Aralık
TRY	4.640.622.221	4.178.186.118	4.927.133.410									
USD	30.941.462	25.196.176	34.308.467									
EUR	18.422.163	15.388.317	23.022.290									
GBP	81.344.822	64.834.213	104.541.825									

Kaynak: KKTCMB

**Tablo B.16: KKTC Takas Odası Aracılığıyla İade Edilen Çekler (Adet)**

Para Kodu	Ocak	Şubat	Mart	Nisan	Mayıs	Haziran	Temmuz	Ağustos	Eylül	Ekim	Kasım	Aralık
TRY	962	805	1.011									
USD	70	52	56									
EUR	22	14	29									
GBP	62	52	59									

Kaynak: KKTCMB

**Tablo B.17: KKTC Takas Odası Aracılığıyla İade Edilen Çekler (Tutar)**

Para Kodu	Ocak	Şubat	Mart	Nisan	Mayıs	Haziran	Temmuz	Ağustos	Eylül	Ekim	Kasım	Aralık
TRY	107.102.796	84.704.794	89.389.198									
USD	821.651	551.467	805.999									
EUR	638.013	289.913	415.140									
GBP	909.791	1.197.730	808.610									

Kaynak: KKTCMB

**Tablo B.18: Ay Sonları İtibarıyla Karşılıksız Çekler (Adet)**

	Para Kodu	Ocak	Şubat	Mart	Nisan	Mayıs	Haziran	Temmuz	Ağustos	Eylül	Ekim	Kasım	Aralık
<b>Tüzel Kişi Çek Adedi</b>		15.416	15.422	15.438									
<b>Gerçek Kişi Çek Adedi</b>	<b>TRY</b>	15.009	15.011	15.012									
<b>Toplam Çek Adedi</b>		30.425	30.433	30.450									
<b>Tüzel Kişi Çek Adedi</b>		1.183	1.187	1.196									
<b>Gerçek Kişi Çek Adedi</b>	<b>USD</b>	238	238	236									
<b>Toplam Çek Adedi</b>		1.421	1.425	1.432									
<b>Tüzel Kişi Çek Adedi</b>		943	943	944									
<b>Gerçek Kişi Çek Adedi</b>	<b>EUR</b>	202	203	203									
<b>Toplam Çek Adedi</b>		1.145	1.146	1.147									
<b>Tüzel Kişi Çek Adedi</b>		1.637	1.639	1.634									
<b>Gerçek Kişi Çek Adedi</b>	<b>GBP</b>	738	740	741									
<b>Toplam Çek Adedi</b>		2.375	2.379	2.375									

Kaynak: KKTOMB

**Tablo B.19: Ay Sonları İtibarıyla Karşılıksız Çekler (Tutar)**

	Para Kodu	Ocak	Şubat	Mart	Nisan	Mayıs	Haziran	Temmuz	Ağustos	Eylül	Ekim	Kasım	Aralık
<b>Tüzel Kişi Çek Tutarı</b>		403.350.986	405.924.512	409.046.830									
<b>Gerçek Kişi Çek Tutarı</b>	<b>TRY</b>	332.583.198	333.782.023	334.749.393									
<b>Toplam Çek Tutarı</b>		753.352.445	755.999.191	757.571.978									
<b>Tüzel Kişi Çek Tutarı</b>		25.487.265	25.502.625	25.603.778									
<b>Gerçek Kişi Çek Tutarı</b>	<b>USD</b>	2.622.664	2.622.664	2.615.314									
<b>Toplam Çek Tutarı</b>		28.109.929	28.125.289	28.219.092									
<b>Tüzel Kişi Çek Tutarı</b>		17.609.363	17.609.363	17.616.363									
<b>Gerçek Kişi Çek Tutarı</b>	<b>EUR</b>	1.290.740	1.320.740	1.320.740									
<b>Toplam Çek Tutarı</b>		18.900.103	18.930.103	18.937.103									
<b>Tüzel Kişi Çek Tutarı</b>		37.234.926	37.354.926	37.130.026									
<b>Gerçek Kişi Çek Tutarı</b>	<b>GBP</b>	10.911.332	10.981.332	10.959.635									
<b>Toplam Çek Tutarı</b>		48.146.258	48.336.258	48.089.661									

Kaynak: KKTOMB

**Tablo B.20: Bankacılık Sektörü Aktif / Pasif Özetleri (Milyon TL)**

Tarih	Nakit ve Nakit Benzeri Kalemler	Menkul Değerler Cüzdanı	Mevduat Munzam Karşılıkları	Brüt Krediler	Ayrılan Karşılıklar	Diğer	Aktif Toplamı	Mevduat	Diğer	Özkaynak	Pasif Toplamı
<b>30 Haz. 2019</b>	11.354,1	2.184,8	2.093,5	20.347,3	-733,0	1.647,8	<b>36.894,5</b>	29.572,1	3.828,3	3.494,1	<b>36.894,5</b>
<b>30 Eyl. 2019</b>	12.151,4	2.223,0	2.120,9	20.200,3	-740,0	1.899,8	<b>37.855,4</b>	30.224,8	3.912,1	3.718,5	<b>37.855,4</b>
<b>31 Ara. 2019</b>	13.277,3	2.124,5	2.348,6	22.557,9	-799,0	1.239,2	<b>40.748,5</b>	32.837,3	4.110,8	3.800,4	<b>40.748,5</b>
<b>31 Mar. 2020</b>	12.455,7	2.503,8	2.755,9	23.475,6	-829,5	1.639,7	<b>42.001,2</b>	34.244,8	3.947,9	3.808,5	<b>42.001,2</b>
<b>30 Haz. 2020</b>	11.800,6	3.078,5	2.871,9	24.487,2	-821,6	1.674,2	<b>43.090,8</b>	35.247,1	4.018,5	3.825,2	<b>43.090,8</b>
<b>30 Eyl. 2020</b>	13.556,6	3.498,0	3.215,1	27.305,2	-835,4	1.817,2	<b>48.556,7</b>	40.117,0	4.237,1	4.202,6	<b>48.556,7</b>
<b>31 Ara. 2020</b>	14.761,7	3.546,4	2.953,0	28.758,3	-879,0	1.460,9	<b>50.601,3</b>	41.787,6	4.467,4	4.346,3	<b>50.601,3</b>
<b>31 Mar. 2021</b>	15.794,1	3.960,0	3.261,0	29.969,3	-869,0	1.936,6	<b>54.052,0</b>	44.774,9	4.547,8	4.729,3	<b>54.052,0</b>
<b>30 Haz. 2021</b>	16.290,4	4.385,5	3.356,2	31.432,4	-865,8	2.293,6	<b>56.892,3</b>	46.859,3	4.925,0	5.108,0	<b>56.892,3</b>
<b>30 Eyl. 2021</b>	17.307,8	4.631,1	3.492,7	32.151,5	-883,6	2.700,1	<b>59.399,6</b>	48.804,6	5.083,8	5.511,2	<b>59.399,6</b>
<b>31 Ara. 2021</b>	24.213,2	6.838,7	4.955,2	42.006,0	-962,0	2.591,9	<b>79.643,0</b>	66.179,1	7.423,0	6.040,9	<b>79.643,0</b>
<b>31 Mar. 2022</b>	27.036,1	8.405,2	5.439,3	45.161,9	-985,2	3.248,4	<b>88.305,7</b>	73.368,1	4.547,8	8.086,3	<b>88.305,7</b>
<b>30 Haz. 2022</b>	30.404,8	9.786,2	6.038,5	48.836,3	-1.016,9	3.477,8	<b>97.526,7</b>	80.962,9	8.945,9	7.617,9	<b>97.526,7</b>
<b>30 Eyl. 2022</b>	35.986,0	12.224,6	6.870,7	50.868,3	-1.117,3	4.301,9	<b>109.134,2</b>	90.576,0	10.049,0	8.509,2	<b>109.134,2</b>
<b>31 Ara. 2022</b>	42.632,9	15.443,2	7.975,1	56.587,2	-1.309,5	4.002,7	<b>125.331,6</b>	104.324,5	11.728,2	9.278,9	<b>125.331,6</b>
<b>31 Mar. 2023</b>	44.857,1	18.912,6	8.887,9	60.633,0	-1.279,6	4.902,8	<b>136.913,8</b>	112.525,3	14.113,0	10.275,5	<b>136.913,8</b>

Kaynak: KKTOMB

**Tablo B.21: Krediler (Toplam) - Türlerine Göre (Milyon TL)**

Tarih	İskonto ve İştirak Senetleri	İhracat Kredileri	İthalat Kredileri	İhracat Garantili Yatırım Kredileri	Diğer Yatırım Kredileri	İşletme Kredileri	İhtisas Kredileri	Fon Kaynaklı Krediler	Tüketici Kredileri	Kredi Kartları	Müşteri Adına Menkul Değer Alımı Kredileri	KKTCMB Kaynaklı Krediler	KKTCMB Aracılığıyla Kullanılan Krediler	Diğer Krediler	Toplam
<b>30 Haz. 2019</b>	250,3	0,9	4,2	0,0	96,9	12.364,5	37,2	20,8	4.685,9	493,2	0,3	8,7	0,0	1.281,7	<b>19.244,6</b>
<b>30 Eyl. 2019</b>	243,0	1,9	3,8	0,0	89,5	12.274,1	32,8	20,7	4.631,6	541,6	0,0	8,4	0,0	1.212,9	<b>19.060,3</b>
<b>31 Ara. 2019</b>	268,4	1,7	4,2	0,0	124,7	13.782,8	40,6	21,5	5.075,2	556,6	0,1	0,0	0,0	1.232,0	<b>21.107,8</b>
<b>31 Mar. 2020</b>	293,9	1,3	4,5	0,0	126,5	14.145,7	43,3	23,1	5.353,7	508,8	0,0	0,0	0,0	1.483,8	<b>21.984,6</b>
<b>30 Haz. 2020</b>	183,2	0,7	4,7	0,0	131,2	14.815,7	64,8	23,7	5.629,1	576,5	0,0	0,0	0,0	1.577,1	<b>23.006,7</b>
<b>30 Eyl. 2020</b>	217,1	0,3	5,2	0,0	173,2	16.623,8	73,5	26,0	6.288,5	639,6	0,0	5,4	0,0	1.757,7	<b>25.810,2</b>
<b>31 Ara 2020</b>	263,3	0,0	5,4	73,4	208,6	18.868,7	87,2	24,8	6.329,0	703,4	0,0	5,0	0,0	633,6	<b>27.202,4</b>
<b>31 Mar. 2021</b>	296,3	0,0	5,6	81,8	216,4	19.929,9	94,2	27,3	6.512,4	687,2	0,2	5,7	0,0	578,4	<b>28.435,4</b>
<b>30 Haz. 2021</b>	335,1	0,0	5,7	86,2	221,9	20.909,0	98,8	28,4	6.757,2	837,6	0,0	0,0	0,0	639,3	<b>29.919,2</b>
<b>30 Eyl. 2021</b>	381,9	0,0	5,7	87,8	214,9	21.525,5	92,8	28,9	6.650,9	909,4	0,0	3,1	0,0	711,2	<b>30.612,1</b>
<b>31 Ara. 2021</b>	564,5	0,0	0,7	130,4	293,7	30.433,5	95,2	38,9	7.472,4	1.004,6	0,0	4,5	0,0	382,4	<b>40.420,8</b>
<b>31 Mar. 2021</b>	673,3	0,0	0,8	145,3	312,5	32.764,9	109,1	45	7.727,5	1.049,3	0,1	5,1	0,0	647,2	<b>43.479,8</b>
<b>30 Haz. 2022</b>	796,0	0,0	0,8	297,4	275,3	35.361,6	102,9	50,3	8.175,0	1.320,1	0,1	0,0	0,0	655,6	<b>47.035,1</b>
<b>30 Eyl. 2022</b>	901,9	13,0	0,9	329,9	286,9	36.259,2	113,4	55,3	8.606,6	1.504,1	0,1	0,0	0,0	885,6	<b>48.956,9</b>
<b>31 Ara. 2022</b>	1.115,8	10,0	2,6	336,6	290,1	40.001,4	234,0	55,7	9.376,5	1.770,5	0,1	0,0	0,0	754,1	<b>53.947,4</b>
<b>31 Mar. 2023</b>	1.172,7	25,0	1,1	344,9	95,1	42.455,2	393,8	56,9	10.617,0	1.939,4	0,0	0,0	0,0	811,4	<b>57.912,5</b>

Kaynak: KKTCMB

**Tablo B.22: Krediler (TP) - Türlerine Göre (Milyon TL)**

Tarih	İskonto ve İştirak Senetleri	İhracat Kredileri	İthalat Kredileri	İhracat Garantili Yatırım Kredileri	Diğer Yatırım Kredileri	İşletme Kredileri	İhtisas Kredileri	Fon Kaynaklı Krediler	Tüketici Kredileri	Kredi Kartları	Müşteri Adına Menkul Değer Alımı Kredileri	KKTCMB Kaynaklı Krediler	KKTCMB Aracılığıyla Kullanılan Krediler	Diğer Krediler	Toplam
<b>30 Haz. 2019</b>	158,7	0,9	0,1	0,0	56,4	4.873,0	37,2	4,5	2.608,4	489,7	0,3	0,0	0,0	762,3	<b>8.991,5</b>
<b>30 Eyl. 2019</b>	151,5	1,9	0,1	0,0	51,3	4.915,3	32,8	4,8	2.666,9	537,7	0,0	0,0	0,0	746,1	<b>9.108,4</b>
<b>31 Ara. 2019</b>	172,3	1,7	0,1	0,0	46,6	5.580,3	40,6	4,7	2.906,8	552,0	0,1	0,0	0,0	667,6	<b>9.972,8</b>
<b>31 Mar. 2020</b>	182,0	1,3	0,1	0,0	42,6	5.537,4	43,3	4,5	3.156,0	506,1	0,0	0,0	0,0	766,5	<b>10.239,8</b>
<b>30 Haz. 2020</b>	96,6	0,8	0,1	0,0	40,9	5.738,4	64,8	4,3	3.326,6	574,8	0,0	0,0	0,0	874,6	<b>10.721,9</b>
<b>30 Eyl. 2020</b>	121,9	0,3	0,1	0,0	36,9	6.332,7	73,5	4,0	3.702,6	637,1	0,0	0,0	0,0	991,5	<b>11.900,6</b>
<b>31 Ara. 2020</b>	156,8	0,0	0,0	0,0	32,2	8.155,9	87,2	4,0	3.808,2	701,4	0,0	0,0	0,0	394,9	<b>13.340,6</b>
<b>31 Mar. 2021</b>	166,6	0,0	0,0	0,0	28,6	7.999,3	94,2	3,8	3.762,6	685,1	0,2	0,0	0,0	308,9	<b>13.049,3</b>
<b>30 Haz. 2021</b>	192,2	0,0	0,0	0,0	26,3	7.978,6	98,8	3,8	3.830,0	834,4	0,0	0,0	0,0	323,3	<b>13.287,4</b>
<b>30 Eyl. 2021</b>	239,5	0,0	0,0	0,0	22,8	8.181,4	92,8	3,7	3.884,7	904,9	0,0	0,0	0,0	379,0	<b>13.708,8</b>
<b>31 Ara. 2021</b>	296,4	0,0	0,0	0,0	22,4	9.568,8	95,2	3,7	3.987,3	1.000,1	0,0	0,0	0,0	256,4	<b>15.230,3</b>
<b>31 Mar. 2022</b>	360,5	0,0	0,0	0,0	18,7	9.813,4	109,1	3,4	4.067,8	1.043,4	0,0	0,0	0,0	439,4	<b>15.855,6</b>
<b>30 Haz. 2022</b>	452,5	0,0	0,0	0,0	16,9	10.410,4	102,9	3,3	4.389,6	1.311,8	0,1	0,0	0,0	419,8	<b>17.107,3</b>
<b>30 Eyl. 2022</b>	550,6	13,0	0,0	0,0	12,8	10.670,5	113,4	2,8	4.864,1	1.491,3	0,1	0,0	0,0	554,0	<b>18.272,6</b>
<b>31 Ara. 2022</b>	685,1	10,0	0,0	0,0	10,1	12.493,6	234,0	2,6	5.488,6	1.758,2	0,1	0,0	0,0	464,8	<b>21.147,1</b>
<b>31 Mar. 2023</b>	705,4	25,0	0,6	0,0	7,3	13.416,2	393,8	2,5	6.619,8	1.925,4	0,0	0,0	0,0	566,8	<b>23.662,8</b>

Kaynak: KKTCMB

**Tablo B.23: Krediler (YP) - Türlerine Göre (Milyon TL)**

Tarih	İskonto ve İştirak Senetleri	İhracat Kredileri	İthalat Kredileri	İhracat Garantili Yatırım Kredileri	Diğer Yatırım Kredileri	İşletme Kredileri	İhtisas Kredileri	Fon Kaynaklı Krediler	Tüketici Kredileri	Kredi Kartları	Müşteri Adına Menkul Değer Alımı Kredileri	KKTCMB Kaynaklı Krediler	KKTCMB Aracılığıyla Kullanılan Krediler	Diğer Krediler	Toplam
<b>30 Haz. 2019</b>	91,6	0,0	4,2	0,0	40,5	7.491,4	0,0	16,2	2.077,5	3,5	0,0	8,6	0,0	519,4	<b>10.253,1</b>
<b>30 Eyl. 2019</b>	91,4	0,0	3,7	0,0	38,3	7.358,8	0,0	15,9	1.964,7	3,9	0,0	8,5	0,0	466,7	<b>9.951,9</b>
<b>31 Ara. 2019</b>	96,1	0,0	4,2	0,0	78,1	8.202,4	0,0	16,8	2.168,4	4,6	0,0	0,0	0,0	564,4	<b>11.135,0</b>
<b>31 Mar. 2020</b>	111,9	0,0	4,4	0,0	83,9	8.608,4	0,0	18,6	2.197,7	2,7	0,0	0,0	0,0	717,2	<b>11.744,8</b>
<b>30 Haz. 2020</b>	86,6	0,0	4,6	0,0	90,2	9.077,3	0,0	19,4	2.302,5	1,7	0,0	0,0	0,0	702,5	<b>12.284,8</b>
<b>30 Eyl. 2020</b>	95,2	0,0	5,2	0,0	136,3	10.291,1	0,0	22,0	2.585,9	2,5	0,0	5,3	0,0	766,1	<b>13.909,6</b>
<b>31 Ara. 2020</b>	106,5	0,0	5,3	73,4	176,4	10.712,7	0,0	20,9	2.520,8	2,0	0,0	5,0	0,0	238,7	<b>13.861,7</b>
<b>31 Mar. 2021</b>	129,7	0,0	5,6	81,8	187,8	11.930,6	0,0	23,5	2.749,8	2,1	0,0	5,7	0,0	269,5	<b>15.386,1</b>
<b>30 Haz. 2021</b>	142,9	0,0	5,7	86,2	195,6	12.930,4	0,0	24,6	2.927,2	3,2	0,0	0,0	0,0	316,0	<b>16.631,8</b>
<b>30 Eyl. 2021</b>	142,5	0,0	5,6	87,8	192,0	13.344,1	0,0	25,2	2.766,3	4,5	0,0	3,1	0,0	332,2	<b>16.903,3</b>
<b>31 Ara. 2021</b>	268,1	0,0	0,6	130,4	271,2	20.864,7	0,0	35,2	3.485,1	4,6	0,0	4,5	0,0	126,1	<b>25.190,5</b>
<b>31 Mar. 2022</b>	312,8	0,0	0,8	145,3	293,8	22.951,5	0,0	41,5	3.659,7	5,9	0,0	5,1	0,0	207,7	<b>27.624,2</b>
<b>30 Haz. 2022</b>	343,5	0,0	0,9	297,4	258,3	24.951,2	0,0	47,0	3.785,4	8,2	0,0	0,0	0,0	235,9	<b>29.927,8</b>
<b>30 Eyl. 2022</b>	351,4	0,0	0,9	329,9	274,1	25.588,6	0,0	52,5	3.742,5	12,8	0,0	0,0	0,0	331,6	<b>30.684,3</b>
<b>31 Ara. 2022</b>	430,7	0,0	2,6	336,6	280,0	27.507,8	0,0	53,1	3.887,9	12,3	0,0	0,0	0,0	289,3	<b>32.800,3</b>
<b>31 Mar. 2023</b>	467,3	0,0	0,5	344,9	87,8	29.039,0	0,0	54,4	3.997,2	13,9	0,0	0,0	0,0	244,6	<b>34.249,6</b>

Kaynak: KKTCMB



**Tablo B.24: Krediler - Vadelere Göre (Milyon TL)**

Tarih	Kısa Vadeli Krediler	Önceki Çeyreğe Göre Yüzde Değişim	Orta ve Uzun Vadeli Krediler	Önceki Çeyreğe Göre Yüzde Değişim	Toplam	Önceki Çeyreğe Göre Yüzde Değişim
30 Haz. 2019	5.588,7	5,56	13.655,9	1,57	19.244,6	2,70
30 Eyl. 2019	5.575,4	-0,23	13.484,9	-1,25	19.060,3	-0,96
31 Ara. 2019	5.969,9	7,07	15.137,9	12,26	21.107,8	10,74
31 Mar. 2020	6.074,6	1,75	15.910,0	5,10	21.984,6	4,15
30 Haz. 2020	5.888,5	-3,06	17.118,2	7,59	23.006,7	4,65
30 Eyl. 2020	6.172,6	4,82	19.637,6	14,72	25.810,2	12,19
31 Ara. 2020	6.357,0	2,99	20.845,4	6,15	27.202,4	5,39
31 Mar. 2021	6.726,7	5,82	21.708,7	4,14	28.435,4	4,53
30 Haz. 2021	7.099,1	5,54	22.820,1	5,12	29.919,2	5,22
30 Eyl. 2021	7.474,2	5,28	23.137,9	1,39	30.612,1	2,32
31 Ara. 2021	10.454,8	39,88	29.966,0	29,51	40.420,8	32,04
31 Mar. 2022	11.644,9	11,38	31.834,9	6,24	43.479,8	7,57
30 Haz. 2022	12.920,7	10,96	34.114,4	7,16	47.035,1	8,18
30 Eyl. 2022	13.433,2	3,97	35.523,7	4,13	48.956,9	4,09
31 Ara. 2022	15.303,2	13,92	38.644,2	8,78	53.947,4	10,19
31 Mar.2023	16.514,5	7,91	41.398,0	7,13	57.912,5	7,35

Kaynak: KKTOMB

**Tablo B.25: Krediler - Kamu Özel Ayrımı (Milyon TL)**

Tarih	Kamu Kredileri	Önceki Çeyreğe Göre Yüzde Değişim	Özel Krediler	Önceki Çeyreğe Göre Yüzde Değişim	Toplam	Önceki Çeyreğe Göre Yüzde Değişim
30 Haz. 2019	4.186,5	1,66	15.058,1	2,99	19.244,6	2,70
30 Eyl. 2019	4.159,5	-0,64	14.900,8	-1,04	19.060,3	-0,96
31 Ara. 2019	4.850,4	16,61	16.257,4	9,1	21.107,8	10,74
31 Mar. 2020	4.905,1	1,13	17.079,5	5,06	21.984,6	4,15
30 Haz. 2020	4.750,8	-3,15	18.255,9	6,89	23.006,7	4,65
30 Eyl. 2020	5.063,4	6,58	20.746,8	13,64	25.810,2	12,19
31 Ara. 2020	5.494,7	8,52	21.707,7	4,63	27.202,4	5,39
31 Mar. 2021	5.542,6	0,87	22.892,8	5,46	28.435,4	4,53
30 Haz. 2021	5.504,3	-0,69	24.414,9	6,65	29.919,2	5,22
30 Eyl. 2021	5.696,7	3,50	24.915,4	2,05	30.612,1	2,32
31 Ara. 2021	7.510,6	31,84	32.910,2	32,09	40.420,8	32,04
31 Mar. 2022	8.078,4	7,56	35.401,4	7,57	43.479,8	7,57
30 Haz. 2022	8.503,2	5,26	38.531,9	8,84	47.035,1	8,18
30 Eyl. 2022	8.860,0	4,20	40.096,9	4,06	48.956,9	4,09
31 Ara. 2022	9.707,1	9,56	44.240,3	10,33	53.947,4	10,19
31 Mar. 2023	9.413,3	-3,03	48.499,1	9,63	57.912,5	7,35

Kaynak: KKTOMB

**Tablo B.26: Büyüklüklerine Göre Toplam Kredilerin Dağılımı (Milyon TL)**

Tarih	100 Bin TL'den Büyük Krediler	51-100 Bin TL Arasındaki Krediler	11-50 Bin TL Arasındaki Krediler	1 - 10 Bin TL Arasındaki Krediler	Bin TL'den Küçük Krediler	Genel Toplam
30 Haz. 2019	16.543,1	814,6	1.208,1	432,7	246,1	19.244,6
30 Eyl. 2019	16.298,2	842,4	1.210,5	454,9	254,3	19.060,3
31 Ara. 2019	18.237,2	895,8	1.282,0	439,6	253,2	21.107,8
31 Mar. 2020	19.072,6	759,7	1.283,8	597,1	271,4	21.984,6
30 Haz. 2020	19.988,8	934,7	1.343,2	434,5	305,5	23.006,7
30 Eyl. 2020	22.650,8	1.026,7	1.328,8	464,1	339,8	25.810,2
31 Ara. 2020	24.007,0	1.044,9	1.341,5	466,4	342,6	27.202,4
31 Mar. 2021	25.257,5	1.052,7	1.321,6	463,4	340,2	28.435,4
30 Haz. 2021	26.408,3	1.143,1	1.443,2	563,1	361,5	29.919,2
30 Eyl. 2021	27.071,5	1.172,0	1.481,9	528,0	358,7	30.612,1
31 Ara. 2021	36.866,2	1.284,9	1.414,9	506,8	348,0	40.420,8
31 Mar. 2022	39.797,7	1.325,5	1.438,7	549,8	368,1	43.479,8
30 Haz. 2022	42.949,4	1.526,3	1.515,3	602,3	441,8	47.035,1
30 Eyl. 2022	44.614,6	1.548,1	1.538,7	653,7	601,8	48.956,9
31 Ara. 2022	49.280,6	1.536,3	1.646,5	711,6	772,5	53.947,5
31 Mar. 2023	52.386,0	1.797,2	1.826,6	852,4	1.050,3	57.912,5

Kaynak: KKTOMB

**Tablo B.27: Özkaynakların Gelişimi (Milyon TL)**

Tarih	Ödenmiş Sermaye	Yedek Akçeler	Sabit Kıymet Yeniden Değ. Fonu	Menkul Değerler Değer Artışı Fonu	Dönem Kârı (Zarar)	Geçmiş yıl Kârı (Zararı)	Toplam
<b>30 Haz. 2019</b>	1.315,3	923,6	2,0	158,4	518,1	576,7	<b>3.494,1</b>
<b>30 Eyl. 2019</b>	1.329,1	923,6	2,2	150,1	749,2	564,3	<b>3.718,5</b>
<b>31 Ara. 2019</b>	1.332,3	929,0	3,0	168,4	808,9	558,8	<b>3.800,4</b>
<b>31 Mar. 2020</b>	1.332,7	1.088,4	3,0	173,8	183,5	1.166,5	<b>3.947,9</b>
<b>30 Haz. 2020</b>	1.398,9	1.207,3	3,0	181,0	329,2	899,1	<b>4.018,5</b>
<b>30 Eyl. 2020</b>	1.401,4	1.366,6	3,6	215,0	513,0	737,5	<b>4.237,1</b>
<b>31 Ara. 2020</b>	1.470,7	1.369,1	10,4	220,2	671,1	725,9	<b>4.467,4</b>
<b>31 Mar. 2021</b>	1.492,6	1.693,2	10,4	256,9	301,7	974,5	<b>4.729,3</b>
<b>30 Haz. 2021</b>	1.506,1	1.842,6	10,4	262,5	639,7	846,7	<b>5.108,0</b>
<b>30 Eyl. 2021</b>	1.515,8	1.846,6	10,4	261,6	1.038,7	838,1	<b>5.511,2</b>
<b>31 Ara. 2021</b>	1.542,4	2.672,2	11,5	378,5	1.436,3	0,00	<b>6.040,9</b>
<b>31 Mar. 2022</b>	1.989,1	3.246,3	11,5	479,8	532,9	591,7	<b>6.851,3</b>
<b>30 Haz. 2022</b>	2.019,3	3.714,7	11,5	498,4	1.311,7	62,3	<b>7.617,9</b>
<b>30 Eyl. 2022</b>	2.028,1	3.766,2	11,5	510,8	2.192,6	0,0	<b>8.509,2</b>
<b>31 Ara. 2022</b>	2.316,1	3.693,6	11,5	554,4	2.703,3	0,0	<b>9.278,9</b>
<b>31 Mar. 2023</b>	2.316,5	4.388,3	11,5	586,2	1.084,9	1.888,1	<b>10.275,5</b>

Kaynak: KKTOMB

**Tablo B.28: Sermaye Yeterliliği Rasyosu (%)**

Tarih	Kamu Eliyle Yönetilen Bankalar	Özel Sermayeli Bankalar	Şube Bankaları	Bankacılık Sektörü	Yasal Sınır
30 Haz. 2019	18,14	15,43	22,04	18,29	10,00
30 Eyl. 2019	19,11	15,88	22,89	19,02	10,00
31 Ara. 2019	14,63	14,02	21,98	17,05	10,00
31 Mar. 2020	16,13	13,58	21,41	16,90	10,00
30 Haz. 2020	15,97	14,13	20,81	16,92	10,00
30 Eyl. 2020	14,65	12,67	19,81	15,69	10,00
31 Ara. 2020	13,25	12,58	21,25	15,91	10,00
31 Mar. 2021	13,76	12,4	21,50	15,93	10,00
30 Haz. 2021	14,33	12,42	22,32	16,31	10,00
30 Eyl. 2021	16,07	12,82	22,97	17,05	10,00
31 Ara. 2021	14,14	13,10	22,42	16,66	10,00
31 Mar. 2022	16,1	12,64	24,48	17,5	10,00
30 Haz. 2022	18,74	10,92	23,36	17,67	10,00
30 Eyl. 2022	20,90	11,69	22,72	17,26	10,00
31 Ara. 2022	16,28	10,04	21,26	15,33	10,00
31 Mar. 2023	15,58	11,12	20,04	15,41	10,00

Kaynak: KKTOMB

**Tablo B.29: Bankacılık Sektörü Kâr / Zarar Tablosu (Milyon TL)**

Tarih	Faiz Gelirleri	Faiz Giderleri	Faiz Dışı Gelirler	Faiz Dışı Giderler	Dönem Net Kâr / Zararı
30 Haz.2019	2.016,4	1.256,0	320,2	480,4	518,1
30 Eyl. 2019	3.009,6	1.893,7	481,1	734,8	749,2
31 Ara. 2019	3.862,6	2.437,9	674,3	1.057,0	808,9
31 Mar. 2020	800,2	449,8	153,9	278,2	183,4
30 Haz. 2020	1.534,2	822,1	280,1	557,7	329,2
30 Eyl. 2020	2.364,0	1.227,2	445,7	826,3	513,0
31 Ara. 2020	3.303,4	1.715,8	636,8	1.154,5	671,2
31 Mar. 2021	1.143,6	626,0	156,4	295,6	301,7
30 Haz. 2021	2.398,6	1.327,8	350,3	618,0	639,7
30 Eyl. 2021	3.707,8	2.052,4	599,0	960,5	1.038,7
31 Ara. 2021	5.271,7	2.864,1	894,0	1.411,5	1.436,3
31 Mar. 2022	1.562,1	801,9	343,0	484,1	532,9
30 Haz. 2022	3.343,7	1.652,7	744,4	1.051,1	1.311,7
30 Eyl. 2022	5.364,7	2.576,7	1.236,8	2.432,3	2.192,6
31 Ara. 2022	7.738,2	3.632,4	1.923,1	3.425,6	2.703,3
31 Mar. 2023	2.648,1	1.134,2	864,6	1.367,4	1.084,9

Kaynak: KKTOMB

**Tablo B.30: Mevduat (Toplam) - Vade Gruplarına Göre (Milyon TL)**

Tarih	Vadesiz	1 Ay Vadeli	3 Ay Vadeli	6 Ay Vadeli	1 Yıl Vadeli	Toplam
30 Haz. 2019	4.145,1	14.244,0	6.921,1	1.181,2	3.101,0	29.572,1
30 Eyl. 2019	4.434,0	15.666,3	5.869,5	1.266,9	2.988,1	30.224,8
31 Ara. 2019	4.708,0	16.982,2	6.462,1	1.279,5	3.405,5	32.837,3
31 Mar. 2020	5.137,6	17.532,5	6.497,2	1.455,7	3.621,8	34.244,8
30 Haz. 2020	5.941,1	17.907,7	6.401,0	1.404,7	3.592,6	35.247,1
30 Eyl. 2020	6.915,4	19.916,4	7.380,5	1.630,5	4.274,2	40.117,0
31 Ara. 2020	7.760,1	20.730,7	7.533,1	1.478,6	4.285,1	41.787,6
31 Mar. 2021	7.393,7	23.427,2	8.068,0	1.486,6	4.399,4	44.774,9
30 Haz. 2021	7.894,5	24.161,5	8.521,6	1.576,9	4.704,8	46.859,3
30 Eyl. 2021	8.914,9	25.099,8	8.467,0	1.481,6	4.841,3	48.804,6
31 Ara. 2021	12.946,1	32.873,1	10.756,5	1.998,1	7.605,3	66.179,1
31 Mar. 2022	14.893,2	36.390,0	11.440,2	2.622,5	8.022,3	73.368,1
30 Haz. 2022	18.722,7	38.786,8	12.282,8	2.862,0	8.308,6	80.962,9
30 Eyl. 2022	23.227,1	40.888,7	14.883,1	2.828,3	8.748,8	90.576,0
31 Ara. 2022	28.850,6	44.991,4	17.907,2	2.816,9	9.758,4	104.324,5
31 Mar. 2023	32.423,5	49.476,1	18.362,7	2.756,6	9.506,4	112.525,3

Kaynak: KKTCCMB

**Tablo B.31: Mevduat (TP) - Vade Gruplarına Göre (Milyon TL)**

Tarih	Vadesiz	1 Ay Vadeli	3 Ay Vadeli	6 Ay Vadeli	1 Yıl Vadeli	Toplam
30 Haz. 2019	1.544,0	5.856,2	3.249,2	310,3	378,3	11.338,0
30 Eyl. 2019	1.706,6	7.007,0	2.710,2	382,1	365,3	12.171,2
31 Ara. 2019	1.886,9	7.486,7	2.881,9	333,9	424,9	13.014,3
31 Mar. 2020	1.851,9	7.453,7	2.959,1	406,0	433,9	13.104,6
30 Haz. 2020	2.234,8	7.703,7	2.804,3	381,3	297,5	13.421,6
30 Eyl. 2020	2.330,6	7.876,7	3.235,2	260,3	371,6	14.074,4
31 Ara. 2020	2.855,1	8.032,8	3.111,7	188,3	329,7	14.517,6
31 Mar. 2021	2.331,7	9.052,9	3.127,0	211,8	191,8	14.915,2
30 Haz. 2021	2.322,3	9.098,3	3.374,6	251,3	220,2	15.266,7
30 Eyl. 2021	2.442,9	9.362,6	3.387,2	343,2	234,1	15.770,0
31 Ara. 2021	2.532,0	9.273,2	2.916,9	335,0	251,8	15.308,9
31 Mar. 2022	2.962,5	9.752,7	3.024,2	282,7	223,0	16.245,1
30 Haz. 2022	3.490,3	9.374,7	3.106,6	282,5	199,9	16.454,0
30 Eyl. 2022	4.329,8	9.538,8	3.587,9	125,2	205,6	17.787,3
31 Ara. 2022	5.717,7	10.409,4	4.151,8	144,2	328,8	20.751,9
31 Mar. 2023	6.389,4	10.739,5	4.126,3	134,9	213,6	21.603,6

Kaynak: KKTCCMB

**Tablo B.32: Mevduat (YP) - Vade Gruplarına Göre (Milyon TL)**

Tarih	Vadesiz	1 Ay Vadeli	3 Ay Vadeli	6 Ay Vadeli	1 Yıl Vadeli	Toplam
30 Haz. 2019	2.601,2	8.367,8	3.671,9	870,9	2.722,4	18.234,2
30 Eyl. 2019	2.727,4	8.659,3	3.159,3	884,8	2.622,8	18.053,6
31 Ara. 2019	2.821,1	9.495,5	3.580,1	945,6	2.980,6	19.822,9
31 Mar. 2020	3.285,7	10.078,8	3.538,1	1.049,7	3.187,9	21.140,2
30 Haz. 2020	3.706,3	10.203,9	3.596,8	1.023,4	3.295,1	21.825,5
30 Eyl. 2020	4.584,9	12.039,7	4.145,3	1.370,2	3.902,5	26.042,6
31 Ara. 2020	4.905,0	12.698,0	4.421,3	1.290,3	3.955,4	27.270,0
31 Mar. 2021	5.062,0	14.374,3	4.941,0	1.274,8	4.207,6	29.859,7
30 Haz. 2021	5.572,3	15.063,2	5.147,0	1.325,5	4.484,6	31.592,6
30 Eyl. 2021	6.472,1	15.737,1	5.079,8	1.138,3	4.607,3	33.034,6
31 Ara. 2021	10.414,2	23.599,9	7.839,6	1.663,0	7.353,5	50.870,2
31 Mar. 2022	11.930,7	26.637,2	8.416,0	2.340,0	7.799,3	57.123,1
30 Haz. 2022	15.232,4	29.412,1	9.176,2	2.579,6	8.107,6	64.508,9
30 Eyl. 2022	18.897,3	31.349,9	11.295,2	2.703,1	8.543,2	72.788,7
31 Ara. 2022	23.132,9	34.582,0	13.755,4	2.672,7	9.429,6	83.572,6
31 Mar. 2023	26.034,1	38.736,6	14.236,3	2.621,8	9.292,8	90.921,6

Kaynak: KKTCCMB

**Tablo B.33: Mevduat (Toplam) - Türlerine Göre (Milyon TL)**

Tarih	Resmi	Ticari	Tasarruf	Diğer	Bankalar	Toplam
30 Haz. 2019	2.260,8	5.434,1	21.290,5	586,7	2.190,3	31.762,4
30 Eyl. 2019	2.860,6	5.626,8	21.283,5	453,9	2.270,1	32.494,9
31 Ara. 2019	2.624,6	6.457,5	23.316,5	438,7	2.436,6	35.273,9
31 Mar. 2020	2.686,8	6.658,6	24.349,3	550,2	2.218,6	36.463,5
30 Haz. 2020	2.327,0	6.933,8	25.385,3	601,0	2.209,9	37.457,0
30 Eyl. 2020	2.612,3	7.913,7	28.910,3	680,7	2.517,5	42.634,5
31 Ara. 2020	3.184,6	8.630,3	29.453,4	519,3	2.531,0	44.318,6
31 Mar. 2021	3.162,6	8.752,3	32.055,9	804,1	2.786,7	47.561,4
30 Haz. 2021	2.917,8	9.092,3	33.980,6	868,5	2.894,9	49.754,1
30 Eyl. 2021	2.821,0	10.051,6	34.919,8	1.012,2	2.785,5	51.590,1
31 Ara. 2021	3.797,4	13.675,2	47.406,0	1.300,5	4.253,6	70.432,7
31 Mar. 2022	4.124,3	15.220,0	52.713,4	1.310,4	4.217,5	77.585,6
30 Haz. 2022	3.850,7	17.873,1	57.828,7	1.410,4	4.652,3	85.615,2
30 Eyl. 2022	3.968,9	21.453,9	63.594,9	1.558,3	5.148,6	95.724,6
31 Ara. 2022	4.367,7	25.888,3	72.404,4	1.664,1	6.081,6	110.406,1
31 Mar. 2023	4.644,7	27.171,0	78.635,2	2.074,3	7.198,3	119.723,3

Kaynak: KKTCCMB



**Tablo B.34: Mevduat (TP) - Türlerine Göre (Milyon TL)**

Tarih	Resmi	Ticari	Tasarruf	Diğer	Bankalar	Toplam
30 Haz. 2019	1.602,7	1.681,0	7.783,8	270,4	302,4	11.640,3
30 Eyl. 2019	2.215,4	1.769,8	8.062,0	124,0	257,1	12.428,3
31 Ara. 2019	2.026,4	2.129,7	8.712,8	145,4	378,2	13.392,5
31 Mar. 2020	2.037,2	2.199,8	8.710,8	156,8	244,7	13.349,3
30 Haz. 2020	1.635,3	2.404,5	9.110,0	271,8	243,5	13.665,1
30 Eyl. 2020	1.806,1	2.651,4	9.299,9	317,0	322,2	14.396,6
31 Ara. 2020	2.400,8	2.603,7	9.203,5	309,6	345,2	14.862,8
31 Mar. 2021	2.292,6	2.474,6	9.801,4	346,5	340,0	15.255,1
30 Haz. 2021	2.004,8	2.673,4	10.208,5	380,0	122,6	15.389,3
30 Eyl. 2021	1.858,3	3.002,1	10.405,1	504,5	193,0	15.963,0
31 Ara. 2021	2.440,1	2.665,2	9.645,0	558,7	739,4	16.048,4
31 Mar. 2022	2.433,9	3.056,1	10.259,0	496,1	418,9	16.664,0
30 Haz. 2022	2.019,2	3.359,2	10.547,0	528,6	655,7	17.109,7
30 Eyl. 2022	2.313,7	3.848,2	11.007,4	618,0	1.071,5	18.858,8
31 Ara. 2022	2.445,3	5.180,1	12.530,3	596,2	1.963,1	22.715,0
31 Mar. 2023	2.527,3	5.251,5	12.927,0	897,8	3.010,3	24.613,9

Kaynak: KKTCCMB

**Tablo B.35: Mevduat (YP) - Türlerine Göre (Milyon TL)**

Tarih	Resmi	Ticari	Tasarruf	Diğer	Bankalar	Toplam
30 Haz. 2019	658,1	3.753,1	13.506,7	316,2	1.887,9	20.122,1
30 Eyl. 2019	645,1	3.857,0	13.221,5	329,9	2.013,0	20.066,5
31 Ara. 2019	598,2	4.327,8	14.603,6	293,4	2.058,3	21.881,3
31 Mar. 2020	649,6	4.458,8	15.638,5	393,4	1.973,9	23.114,2
30 Haz. 2020	691,7	4.529,3	16.275,3	329,1	1.966,4	23.791,8
30 Eyl. 2020	806,2	5.262,2	19.610,4	363,7	2.195,3	28.237,8
31 Ara. 2020	783,9	6.026,6	20.249,9	209,7	2.185,7	29.455,8
31 Mar. 2021	870,0	6.277,7	22.254,5	457,6	2.446,7	32.306,5
30 Haz. 2021	913,0	6.419,0	23.772,0	488,6	2.772,2	34.364,8
30 Eyl. 2021	962,6	7.049,6	24.514,7	507,7	2.592,5	35.627,1
31 Ara. 2021	1.357,3	11.010,0	37.761,0	741,9	3.514,1	54.384,3
31 Mar. 2022	1.690,5	12.163,9	42.454,4	814,2	3.798,6	60.921,6
30 Haz. 2022	1.831,5	14.513,9	47.281,7	881,8	3.996,6	68.505,5
30 Eyl. 2022	1.655,2	17.605,7	52.587,5	940,3	4.077,1	76.865,8
31 Ara. 2022	1.922,4	20.708,2	59.874,1	1.067,9	4.118,5	87.691,1
31 Mar. 2023	2.117,4	21.919,4	65.708,2	1.176,6	4.187,8	95.109,4

Kaynak: KKTCCMB

**Tablo B.36: Para Arzı (Milyon TL)**

Yıl	Çeyrek	M1	Önceki Yılın Aynı Çeyreğine Göre Yüzde Değişim	M2	Önceki Yılın Aynı Çeyreğine Göre Yüzde Değişim	M3	Önceki Yılın Aynı Çeyreğine Göre Yüzde Değişim
2019	I	6.297,8	30,49	29.051,7	27,17	31.226,9	27,50
	II	6.581,7	23,20	30.066,1	22,77	32.390,9	22,97
	III	6.775,1	8,49	30.109,1	5,40	33.243,7	8,29
	IV	7.386,0	28,97	33.164,4	23,53	35.890,4	24,32
2020	I	7.872,2	25,00	34.635,5	19,22	37.612,4	20,45
	II	8.529,4	29,59	35.839,0	19,20	38.294,3	18,23
	III	9.724,8	43,54	40.684,0	35,12	43.787,2	31,72
	IV	10.077,1	36,44	41.842,8	26,17	45.299,2	26,22
2021	I	10.461,4	32,89	45.118,5	30,27	48.624,9	29,28
	II	11.257,1	31,98	47.658,2	32,98	50.639,9	32,24
	III	12.381,7	27,32	49.727,0	22,23	52.622,7	20,18
	IV	17.349,1	72,16	67.053,5	60,25	71.396,0	57,61
2022	I	19.759,9	88,88	74.364,7	64,82	78.623,5	61,69
	II	23.814,8	111,55	82.490,8	73,09	86.691,6	71,19
	III	28.312,8	128,67	92.082,7	85,18	96.243,4	82,89
	IV	34.326,7	97,86	105.913,6	57,95	111.344,3	55,95
2023	I	37.879,5	91,70	114.214,7	53,59	119.110,0	51,49
	II						
	III						
	IV						

Kaynak: KKTOMB

**Tablo B.37: Bankacılık Yasası Altında Faaliyet Gösteren Lisanslı Bankalar**

1	KIBRIS VAKIFLAR BANKASI LTD.
2	AKFİNANS BANK LTD.
3	CREDITWEST BANK LTD.
4	NOVA BANK LTD.
5	ASBANK LTD.
6	KIBRIS İKTİSAT BANKASI LTD.
7	KIBRIS TÜRK KOOPERATİF MERKEZ BANKASI LTD.
8	LİMASOL TÜRK KOOPERATİF BANKASI LTD.
9	ŞEKERBANK (KIBRIS) LTD.
10	TÜRK BANKASI LTD.
11	UNIVERSAL BANK LTD.
12	BANKMARE LTD.
13	YAKINDOĞU BANK LTD.
14	KIBRIS KAPİTAL BANK LTD.
15	HIGHRISE BANK LTD.
16	T. GARANTİ BANKASI A.Ş.
17	T. HALK BANKASI A.Ş.
18	T. İŞ BANKASI A.Ş.
19	TC ZİRAAT BANKASI A.Ş.
20	ALBANK LTD.
21	TÜRK EKONOMİ BANKASI A.Ş.
22	DENİZBANK A.Ş.

Kaynak: KKTCMB

**Tablo B.38: Temel Ekonomik ve Sosyal Göstergeler**

	2015	2016	2017	2018	2019	2020	2021	2022
<b>GSYH (Cari Fiyatlarla Milyon TL)</b>	10.222,4	11.601,2	14.544,8	18.324,2	21.395,4	21.407,5	30.143,7	33.229,1 <sup>(H)</sup>
<b>GSYH (Milyon ABD doları)</b>	3.749,0	3.837,9	3.983,8	3.790,8	3.766,8	3.048,6	3.385,8	4.466,9 <sup>(H)</sup>
<b>Fert Başına GSMH (Cari Fiyatlarla TL)</b>	37.413	42.022	51.799	64.178	71.851,4	70.606,2	99.080,5	n.a
<b>Fert Başına GSMH (ABD doları)</b>	13.721	13.902	14.187	13.277	12.649	10.055	11.129	14.033,4 <sup>(H)</sup>
<b>Enflasyon Oranı (%)</b>	7,8	10,2	14,7	29,9	11,6	15,0	46,1	94,5
<b>İhracat (Milyon ABD doları) (1)</b>	118,1	105,5	105,6	100,9	82,5	101,1	128,6	95,8*
<b>İthalat (Milyon ABD doları)</b>	1.500,6	1.557,2	1.778,4	1.816,4	1.587,9	1.319,6	1.572,1	1.204,2*
<b>Dış Ticaret Dengesi (Milyon ABD doları)</b>	-1.382,5	-1.415,2	-1.672,8	-1.715,5	-1.505,4	-1.218,5	-1.443,5	-1.108,4*
<b>İhracat / İthalat (%)</b>	7,9	6,9	5,9	5,6	5,2	7,7	8,2	8,0*
<b>Gelen Turist Sayısı</b>	1.483.244	1.577.073	1.734.330	1.759.625	1.749.979	388.837	552.312	1.415.066
<b>a) Türkiye</b>	1.110.795	1.218.232	1.324.248	1.359.420	1.358.465	307.717	438.700	1.117.675
<b>b) Diğer</b>	372.449	358.841	410.082	400.205	391.514	81.120	113.612	297.391
<b>Net Turizm Geliri (Milyon ABD doları)</b>	697,7	714,4	864,9	912,4	954,5	165,4	1.066,0 <sup>(H)</sup>	1.116,7 <sup>(H)</sup>
<b>İstihdam</b>	112.811	118.387	120.999	132.411	138.438	132.883	125.739	153.710 <sup>(H)</sup>
<b>İşsiz Sayısı</b>	9.043	8.075	7.452	9.872	9.317	14.950	10.646	n.a
<b>İşsizlik Oranı (%)</b>	7,4	6,4	5,8	6,9	6,3	10,1	7,8	5,9 <sup>(H)</sup>
<b>Kurumsal Olmayan Sivil Nüfus (2)</b>	299.514	307.255	314.169	347.340	357.216	359.108	365.474	n.a
<b>Nüfus (Projeksiyon) (3)</b>	331.432	339.478	351.965	372.486	382.230	382.836	390.745	n.a
<b>Yıllık Nüfus Artışı (%)</b>	3,9	2,4	3,7	5,8	2,6	1,6	n.a	n.a

Kaynak: DPÖ, KKTCMB, İstatistik Kurumu, Ticaret Dairesi, Turizm Planlama Dairesi

<sup>(H)</sup>Hedef

\*: Ocak-Ağustos dönemi verileri

1) Güney Kıbrıs'a yapılan ihracat dâhil değildir.

2)Fert Başına GSMH hesaplamasında DPÖ ortalama Amerikan doları (USD) kuru baz alınmıştır.

3) Kurumsal Olmayan Sivil Nüfus: Hane halkı İş Gücü Anketi yoluyla elde edilen, okul, yurt, otel, çocuk yuvası, huzurevi, özel nitelikteki hastane, hapisane, kışla ya da orduvinde ikamet edenler dışında kalan nüfustur.

4) Nüfus (Projeksiyon) 2011 yılında yapılan nüfus sayımı verileri kullanılarak yapılan 2012-2021 projeksiyon verileridir. Fert Başına GSMH hesaplamasında bu nüfus sayıları kullanılmaz. Fert Başına GSMH hesaplamasında kullanılan nüfus: (yıl ortası nüfus) + (yurtdışında okuyan KKTC'li öğrenciler)– (KKTC'de okuyan TC uyruklu öğrenciler + diğer ülke vatandaşı öğrenciler)

**Tablo B.39: Gayrisafi Yurt İçi Hasıladaki Sektörel Gelişmeler (Cari Fiyatlarla, Milyon TL)**

Sektörler	2011	2012	2013	2014	2015	2016	2017	2018	2019	2020	2021	2022 <sup>(H)</sup>
1. Tarım	366,4	386,5	405,0	489,3	552,5	647,6	658,8	1.139,4	1.171,2	1.279,8	2.525,8	2.330,4
2. Sanayi	558,5	587,1	636,6	779,7	937,7	1.064,7	1.413,3	1.537,9	1.675,7	2.064,4	2.273,9	2.811,9
3. İnşaat	408,5	335,8	370,7	370,2	480,5	511,6	836,4	1.081,4	1.235,1	2.054,6	2.247,8	1.686,4
4. Ticaret - Turizm	1.216,8	1.385,3	1.527,9	1.829,1	2.012,9	2.280,6	2.921,8	3.814,5	4.746,7	2.746,6	4.153,8	8.089,9
5. Ulaştırma - Haberleşme	553,1	642,9	711,4	788,0	896,6	965,3	1.156,6	1.339,0	1.564,7	1.370,7	2.764,2	2.474,8
6. Mali Müesseseler	472,6	506,0	579,7	637,4	719,4	887,6	1.007,7	1.486,4	1.717,3	1.685,6	2.678,8	2.460,6
7. Konut Gelirleri	274,4	305,8	358,2	398,9	456,2	535,3	655,6	896,3	1.102,4	1.356,9	2.206,5	1.801,1
8. Serbest Meslek ve Hizmetler	727,5	801,8	891,6	1.026,1	1.422,6	1.679,9	2.289,8	2.889,9	2.819,4	2.755,2	4.272,0	5.186,3
9. Kamu Hizmetleri	1.294,3	1.294,9	1.349,9	1.603,6	1.715,2	1.850,1	2.193	2.461,1	3.441,7	4.146,0	4.670,8	3.551,0
10. İthalat Vergileri	637,0	709,1	775,9	936,4	971,8	1.178,3	1.411,5	1.678,1	1.921,2	1.947,7	2.350,1	2.836,5
11. GSYH	<b>6.509,0</b>	<b>6.955,1</b>	<b>7.606,9</b>	<b>8.858,6</b>	<b>10.222,5</b>	<b>11.601,2</b>	<b>14.544,8</b>	<b>18.324,1</b>	<b>21.395,4</b>	<b>21.407,5</b>	<b>30.143,7</b>	<b>33.229,1</b>
12. Net Dış Âlem Faktör Gelirleri	50,2	-39,3	-27,5	-18,2	-11,7	4,2	6,9	10,6	13,7	17,1	45,1	22,7
GSMH	<b>6.559,2</b>	<b>6.915,8</b>	<b>7.579,4</b>	<b>8.840,4</b>	<b>10.210,7</b>	<b>11.605,5</b>	<b>14.551,8</b>	<b>18.334,8</b>	<b>21.409,1</b>	<b>21.424,6</b>	<b>30.188,9</b>	<b>33.251,9</b>

Kaynak: DPÖ, İstatistik Kurumu

<sup>(H)</sup>Hedef

**Tablo B.40: Gayrisafi Yurt İçi Hasılanın Yüzde Dağılımı**

Sektörler	2011	2012	2013	2014	2015	2016	2017	2018	2019	2020	2021	2022 <sup>(1)</sup>
<b>1. Tarım</b>	5,6	5,6	5,3	5,5	6,0	5,6	4,5	6,2	5,5	6,0	8,3	7,0
<b>2. Sanayi</b>	8,6	8,4	8,4	8,8	9,2	9,2	9,7	8,4	7,8	9,6	7,5	8,5
<b>2.1. Taş Ocakçılığı</b>	0,7	0,6	0,6	0,5	0,7	0,7	0,9	1,0	0,9	1,3	2,2	-
<b>2.2. İmalat Sanayi</b>	2,5	2,8	2,9	3,1	3,7	3,7	3,3	3,0	2,8	2,5	2,2	-
<b>2.3. Elektrik-Su</b>	5,3	5,1	4,8	5,1	4,8	4,8	5,5	4,4	4,1	5,8	3,1	-
<b>3. İnşaat</b>	6,3	4,8	4,9	4,2	4,7	4,4	5,8	5,9	5,8	9,6	7,5	5,1
<b>4. Ticaret - Turizm</b>	18,7	19,9	20,1	20,6	19,7	19,7	20,1	20,8	22,2	12,8	13,8	24,3
<b>4.1. Toptan ve Perakende Ticaret</b>	11,1	11,4	11,2	12,3	10,7	11,0	11,1	11,2	10,5	10,3	10,4	18,3
<b>4.2. Otelcilik ve Lokantacılık</b>	7,6	8,5	8,9	8,3	9,0	8,7	9,0	9,6	11,7	2,5	3,4	6,1
<b>5. Ulaştırma - Haberleşme</b>	8,5	9,3	9,4	8,9	8,8	8,3	8,0	7,3	7,3	6,4	9,2	7,4
<b>6. Mali Müesseseler</b>	7,2	7,3	7,6	7,2	7,0	7,6	6,9	8,1	8,0	7,9	8,9	7,4
<b>7. Konut Sahipliği</b>	4,2	4,4	4,7	4,5	4,4	4,6	4,5	4,9	5,2	6,3	7,3	5,4
<b>8. Serbest Meslek ve Hizmetler</b>	11,2	11,5	11,7	11,6	13,9	14,5	15,7	15,8	13,2	12,9	14,2	15,6
<b>9. Kamu Hizmetleri</b>	19,9	18,6	17,7	18,1	16,8	15,9	15,1	13,4	16,1	19,4	15,5	10,7
<b>10. İthalat Vergileri</b>	9,8	10,2	10,2	10,6	9,5	10,2	9,7	9,2	9,0	9,1	7,8	8,5
<b>GSYH</b>	100,0	100,0	100,0	100,0	100,0	100,0	100,0	100,0	100,0	100,0	100,0	100,0

Kaynak: DPÖ, İstatistik Kurumu

<sup>(1)</sup>Tahmin

**Tablo B.41: Ekonominin Genel Dengesi (Cari Fiyatlarla, Milyon TL)**

	2011	2012	2013	2014	2015	2016	2017	2018	2019	2020	2021 <sup>(H)</sup>	2022 <sup>(H)</sup>
<b>1. Toplam Kaynaklar</b>	6.849,7	7.141,1	7.664,8	8.866,0	9.470,2	10.499,0	13.476,9	17.697,2	20.152,0	24.088,1	25.081,4	29.701,5
<b>2. Toplam Yatırımlar</b>	1.266,5	1.175,5	1.147,8	1.276,7	1.598,5	1.791,2	2.836,0	2.844,8	4.102,7	4.979,0	4.451,1	5.087,0
<b>3. Toplam Tüketim</b>	5.583,1	5.965,6	6.516,9	7.589,3	7.871,7	8.707,8	10.640,9	14.852,4	16.332,9	19.109,1	20.630,2	24.614,5
<b>4. Kamu Harcanabilir Geliri</b>	1.059,2	1.491,8	1.341,3	1.688,9	2.123,1	2.317,2	3.451,1	4.332,4	5.791,0	4.390,5	5.957,8	6.636,5
<b>5. Özel Harcanabilir Gelir</b>	5.449,9	5.424,0	6.238,1	7.151,5	8.087,7	8.962,7	11.100,7	14.002,4	15.618,1	17.034,1	22.831,5	26.614,8
<b>6. Özel Tasarruf Oranı (%)</b>	28,0	20,8	25,0	23,3	29,8	29,4	29,0	17,0	29,8	20,7	30,1	27,5
<b>7. Toplam Yurt İçi Tasarruflar</b>	976,1	950,3	1.062,5	1.251,0	2.339,0	2.572,1	3.910,9	3.482,4	5.076,2	2.315,5	8.159,0	8.636,7

Kaynak: DPÖ

<sup>(T)</sup> Tahmin<sup>(H)</sup> Hedef**Tablo B.42: Sektörel Katma Değerlerin Reel Büyüme Hızları (%)**

Sektörler	2011	2012	2013	2014	2015	2016	2017	2018	2019	2020	2021	2022 <sup>(H)</sup>
<b>1. Tarım</b>	10,8	3,7	-1,6	4,8	14,5	-7,3	4,9	2,6	2,7	1,8	-1,5	1,9
<b>2. Sanayi</b>	3,4	-0,7	1,7	8,5	19,5	7,3	4,4	-12,4	-14,7	-15	16,8	4,5
<b>3. İnşaat</b>	3,3	-16,0	-0,3	-4,5	6,5	5,7	10,6	7,6	3,9	-25,6	23,0	6,7
<b>4. Ticaret-Turizm</b>	6,0	6,1	1,4	8,5	-0,8	4,8	9,0	0,4	-2,7	-35,6	5,4	5,3
<b>5. Ulaştırma-Haberleşme</b>	-4,3	5,7	2,0	3,2	5,7	1,8	6,9	3,5	0,2	2,3	-35,6	4,8
<b>6. Mali Müesseseler</b>	1,4	8,1	7,5	0,8	1,6	2,0	3,1	2,7	1,2	0,5	-2,0	5,0
<b>7. Konut Sahipliği</b>	3,9	3,7	3,2	2,6	3,0	3,5	3,8	4,6	5,0	3,6	3,8	3,2
<b>8. Serbest Meslek ve Hizmetler</b>	4,3	1,5	2,3	8,8	9,5	3,6	7,7	5,3	1,3	-16,0	3,1	6,6
<b>9. Kamu Hizmetleri</b>	2,8	1,9	1,4	-0,1	0,1	-0,2	-0,8	1,3	3,7	-1,5	-5,5	6,1
<b>10. İthalat Vergileri</b>	3,9	8,9	-2,1	7,9	-9,6	9,0	0,5	2,4	3,6	-16,4	-26,1	3,2
<b>11. GSYH</b>	<b>3,9</b>	<b>1,8</b>	<b>1,1</b>	<b>4,8</b>	<b>4,0</b>	<b>3,6</b>	<b>5,4</b>	<b>1,3</b>	<b>0,2</b>	<b>-16,2</b>	<b>3,9</b>	<b>5,0</b>
<b>12. Net Dış Âlem Faktör Gelirleri</b>	27,1	-174,5	35,3	40,5	41,9	133,0	-38,4	23,3	10,9	4,4	94,4	1,4
<b>GSMH</b>	<b>4,0</b>	<b>0,5</b>	<b>1,3</b>	<b>4,9</b>	<b>4,1</b>	<b>3,8</b>	<b>5,5</b>	<b>1,3</b>	<b>0,2</b>	<b>-16,2</b>	<b>4,0</b>	<b>5,0</b>

Kaynak: DPÖ, İstatistik Kurumu

<sup>(H)</sup> Hedef

**Tablo B.43: Ödemeler Dengesi (Milyon ABD doları)**

	2019	2020	2021
1. Cari İşlemler Dengesi	443,02	-260,44	-47,47
2. Sermaye Hareketleri Dengesi	0,00	-6,79	-15,90
3. Finans Hesabı Dengesi	-187,88	-424,71	-233,00
4. Net Hata ve Noksan	-469,11	-87,27	-205,39
5. Rezerv Varlıklar	161,79	70,21	-35,76

Kaynak: DPÖ, İstatistik Kurumu, KKTC Merkez Bankası

**Tablo B.44: Bir Önceki Yılın Aralık Ayına Göre Tüketici Fiyatları Endeksi Yüzde Değişim**

Aylar	2007	2008	2009	2010	2011	2012	2013	2014	2015	2016	2017	2018	2019	2020	2021	2022	2023
Ocak	1,3	1,6	-0,1	-0,27	1,39	-0,70	1,00	2,09	-0,88	0,47	2,56	-0,22	0,53	1,70	0,48	5,48	2,62
Şubat	2,0	2,2	0,1	-0,31	2,10	-0,95	0,46	4,43	-2,14	0,31	4,00	1,39	0,37	2,33	0,46	12,98	4,65
Mart	3,5	3,8	1,1	0,00	3,88	-0,03	0,66	5,02	-0,41	0,09	4,61	2,26	1,71	2,80	1,86	27,73	2,10
Nisan	4,2	6,3	1,2	0,71	4,85	1,83	1,51	5,38	1,09	1,09	6,54	5,07	5,72	2,57	3,84	34,20	
Mayıs	4,3	7,9	2,5	0,29	6,46	1,69	1,80	4,56	2,73	1,86	6,95	8,91	6,22	3,34	5,52	43,10	
Haziran	3,4	9,8	3,2	0,31	5,95	0,73	3,30	4,89	3,18	2,33	7,68	12,11	7,57	4,38	8,83	56,76	
Temmuz	3,6	11,5	0,8	0,92	7,02	-0,28	3,21	5,15	1,90	3,23	9,29	14,64	8,72	6,44	11,26	64,93	
Ağustos	5,9	11,3	2,6	1,92	9,49	0,84	4,17	5,77	2,72	4,00	9,75	24,29	9,12	8,87	14,09	70,38	
Eylül	7,7	14,3	3,3	2,58	10,39	2,57	6,30	5,84	5,78	4,63	10,31	31,99	11,18	10,7	16,46	75,64	
Ekim	9,3	15,6	4,9	3,61	11,90	3,52	7,89	7,69	7,39	5,85	11,32	34,08	10,71	11,86	20,23	81,64	
Kasım	9,0	16,4	6,0	3,54	13,91	3,61	8,29	6,97	6,38	7,36	12,78	31,93	10,20	14,55	26,86	86,14	
Aralık	9,4	14,5	5,7	3,27	14,72	3,60	10,22	6,49	7,78	10,19	14,68	29,96	11,66	15,03	46,09	94,51	

Kaynak: DPÖ, İstatistik Kurumu



**Tablo B.45: KKTC ve TC Enflasyon Oranları**

Yıllar	KKTC	TC	Yıllar	KKTC	TC	Yıllar	KKTC	TC
1984	70,7	49,7	1998	66,5	69,7	2012	3,60	6,16
1985	43,0	44,2	1999	55,3	68,8	2013	10,22	7,40
1986	48,1	30,7	2000	53,2	39,0	2014	6,49	8,17
1987	43,0	55,1	2001	76,8	68,5	2015	7,78	8,81
1988	62,6	77,1	2002	24,5	29,8	2016	10,19	8,53
1989	51,8	64,3	2003	12,6	18,4	2017	14,68	11,92
1990	69,4	60,4	2004	11,6	9,3	2018	29,96	20,30
1991	46,3	71,1	2005	2,7	7,7	2019	11,66	11,84
1992	63,4	66,0	2006	19,2	9,7	2020	15,03	14,60
1993	61,2	71,1	2007	9,4	8,4	2021	46,09	36,08
1994	215,0	125,5	2008	14,5	10,1	2022	94,51	64,27
1995	72,2	76,1	2009	5,7	6,5	2023	66,97	50,51
1996	87,5	79,8	2010	3,2	6,4			
1997	81,7	99,1	2011	14,7	10,4			

Kaynak: DPÖ, TCMB, İstatistik Kurumu

**Tablo B.46: Tüketici Fiyatları Endeksi (2015 = 100)**

Ana Gruplar	Ana Mal ve Hizmet Gruplarının Bir Önceki Aya Göre Değişim Oranları											
	2022											
	1	2	3	4	5	6	7	8	9	10	11	12
1. Gıda ve Alkolsüz İçecekler	2,89	6,88	3,30									
2. Alkollü İçecekler ve Tütün	5,51	5,92	1,18									
3. Giyim ve Ayakkabı	1,32	-1,03	2,35									
4. Konut, Su, Elekt., Gaz ve Diğer Yakıtlar	0,56	4,09	0,93									
5. Mobilya, Ev Aletleri ve Ev Bakım Hizmetleri	9,76	8,31	2,88									
6. Sağlık	6,55	5,92	4,86									
7. Ulaştırma	2,33	3,27	0,52									
8. Haberleşme	1,97	35,80	0,08									
9. Eğlence ve Kültür	1,57	0,76	0,74									
10. Eğitim	0,45	0,21	0,14									
11. Lokanta ve Oteller	-3,43	2,44	5,20									
12. Çeşitli Mal ve Hizmetler	12,19	4,31	3,15									
<b>Genel</b>	<b>2,62</b>	<b>4,65</b>	<b>2,10</b>									

Kaynak: DPÖ, İstatistik Kurumu

**Tablo B.47: Asgari Ücret Gelişmeleri**

Yıllar	Asgari Ücret (TL)	Uygulama Tarihi
1997	23.000.000	01.01.1997
1997	33.800.000	01.09.1997
1998	50.250.000	01.01.1998
1998	67.000.000	01.09.1998
1999	85.000.000	01.01.1999
1999	103.000.000	01.01.1999
2000	137.000.000	01.01.2000
2000	160.000.000	01.07.2000
2001	200.000.000	01.01.2001
2001	240.000.000	01.08.2001
2002	320.000.000	01.01.2002
2002	380.000.000	01.10.2002
2003	440.000.000	01.01.2003
2003	500.000.000	01.08.2003
2004	550.000.000	01.03.2004
2004	627.000.000	01.07.2004
2005	720	01.06.2005
2006	780	01.01.2006
2006	860	01.08.2006
2007	960	01.02.2007
2008	1.060	01.01.2008
2008	1.190	01.09.2008
2009	1.237	01.10.2009
2011	1.300	01.01.2011
2013	1.415	01.01.2013
2014	1.560	01.01.2014
2014	1.675	01.11.2014
2015	1.730	01.09.2015
2016	1.834	01.07.2016
2017	2.020	01.02.2017
2017	2.175	01.07.2017
2018	2.365	01.03.2018
2018	2.620	01.09.2018
2019	3.150	01.02.2019
2019	3.400	01.08.2019
2020	3.820	01.02.2020
2021	4.400	01.02.2021
2021	4.970	01.09.2021
2022	7.000	01.01.2022
2022	9.885	01.07.2022
2023	13.563	01.01.2023

Not: 2005 yılından itibaren TL'den 6 sıfır atılmıştır.

Tablo B.48: Akaryakıt Perakende Satış Fiyatları

Tarih	Kurşunsuz Benzin		Euro Dizel	Gazyağı
	95 Oktan	98 Oktan		
08.05.2021	6,07	6,17	5,61	5,58
29.05.2021	6,51	6,64	6,04	5,95
22.06.2021	6,96	7,09	6,52	6,37
13.07.2021	7,45	7,60	6,91	6,67
24.08.2021	7,35	7,50	6,81	6,57
06.10.2021	7,84	7,99	7,30	7,27
28.10.2021	8,80	8,96	8,44	8,39
18.11.2021	9,17	9,30	8,78	8,75
07.12.2021	10,37	10,58	10,09	9,99
15.12.2021	11,65	11,89	11,23	11,13
28.01.2022	12,60	12,84	12,55	12,67
16.02.2022	13,70	13,94	13,55	13,36
04.03.2022	14,73	14,97	14,62	14,13
10.03.2022	18,75	19,00	21,07	19,47
17.03.2022	17,33	17,58	18,07	17,02
23.03.2022	18,57	18,82	20,88	20,12
15.04.2022	18,14	18,38	19,78	18,44
27.05.2022	23,54	23,81	22,19	21,58
09.06.2022	26,00	26,08	27,00	25,50
02.07.2022	24,86	25,14	25,73	24,45
08.07.2022	23,81	24,10	24,86	23,23
16.07.2022	22,52	22,82	24,86	23,23
23.07.2022	21,29	21,59	23,86	23,23
29.07.2022	22,26	22,57	25,47	25,00
03.08.2022	21,16	21,47	23,47	23,84
06.08.2022	19,64	19,95	23,47	23,84
10.08.2022	19,64	19,95	22,26	22,33
13.08.2022	20,75	21,06	23,99	23,70
23.08.2022	20,75	21,06	25,70	25,43
03.09.2022	18,42	18,73	24,70	25,43
07.09.2022	20,42	20,73	25,70	25,43
08.09.2022	20,42	20,73	24,44	25,43
10.09.2022	19,54	19,85	23,94	24,32
17.09.2022	20,29	20,60	23,69	24,16
24.09.2022	19,91	20,22	22,68	22,92
08.10.2022	20,90	21,21	24,92	23,82
15.10.2022	21,35	21,66	26,94	25,85
22.10.2022	20,87	21,18	26,10	25,10
29.10.2022	21,72	22,03	25,46	24,22
05.11.2022	22,80	23,11	25,46	24,22
19.11.2022	21,80	22,11	24,03	23,22
26.11.2022	20,50	20,81	22,73	22,60
03.12.2022	20,50	20,81	21,73	21,65
09.12.2022	18,50	18,81	20,43	20,35
16.12.2022	18,00	18,31	19,93	19,85
30.12.2022	18,57	18,88	20,54	20,27
20.01.2023	20,16	20,47	21,96	21,96
27.01.2023	21,00	21,31	22,71	23,28
03.02.2023	20,06	20,92	21,27	22,09
10.02.2023	20,26	20,57	19,68	19,39
17.03.2023	19,70	20,01	18,75	18,04

Kaynak: Ekonomi ve Enerji Bakanlığı

**Tablo B.49: KKTC'nin Ülke Gruplarına Göre İhracatı (ABD doları)**

Yıllar	Türkiye	Avrupa Birliği Ülkeleri	Diğer Avrupa Ülkeleri	Orta Doğu Ülkeleri	Diğer Ülkeler	Toplam İhracat
2008	41.770.636	17.147.124	4.953.414	14.220.270	5.572.694	83.664.138
2009	38.482.808	13.156.210	1.206.347	13.833.521	4.384.880	71.063.766
2010	44.741.216	11.816.654	3.475.821	31.104.188	5.282.030	96.419.909
2011	61.333.755	9.515.772	1.514.866	36.886.525	10.645.168	119.896.086
2012	58.878.076	8.678.585	1.014.857	39.821.898	9.873.712	116.267.128
2013	62.969.817	9.145.514	2.733.4847	38.472.891	7.359.533	120.681.239
2014	78.446.382	8.304.840	835.323	40.583.800	5.814.745	133.985.090
2015	66.228.637	6.195.715	3.811.828	35.611.170	5.885.294	117.732.644
2016	65.926.162	10.664.066	893.816	23.981.854	4.022.010	105.487.908
2017	63.818.406	8.362.779	1.681.343	22.247.673	9.505.787	105.615.988
2018	52.127.770	10.376.400	2.536.815	26.110.465	9.700.495	100.851.945
2019	43.130.122	2.129.943	2.236.897	30.490.266	4.448.151	82.465.379
2020	49.500.656	2.041.116	10.440.836	31.554.011	7.568.755	101.105.374
2021	63.422.518	1.919.596	6.064.178	33.423.541	23.816.180	128.646.013
2022 (Ocak-Ağustos)	53.283.390	1.913.027	549.122	24.494.961	15.564.512	95.805.012

Kaynak: Ticaret Dairesi

**Tablo B.50: KKTC'nin Ülke Gruplarına Göre İthalatı (ABD doları)**

Yıllar	Türkiye	Avrupa Birliği Ülkeleri	Uzak Doğu Ülkeleri	Diğer Avrupa Ülkeleri	Orta Doğu Ülkeleri	Diğer Ülkeler	Toplam İthalat
2008	1.172.502.792	236.344.802	109.156.742	78.503.072	56.482.297	27.673.475	1.680.657.180
2009	923.438.219	205.604.209	87.720.997	30.311.431	52.507.371	26.582.965	1.326.165.192
2010	1.137.378.970	251.285.189	90.266.660	29.873.873	69.000.395	26.375.578	1.604.180.665
2011	1.165.712.306	286.204.302	82.493.886	42.982.735	87.880.256	34.654.478	1.699.927.963
2012	1.234.214.030	247.749.409	81.109.808	28.245.460	81.484.144	31.111.112	1.703.913.963
2013	1.155.334.547	257.018.820	113.400.316	59.110.065	86.239.017	28.323.666	1.699.426.431
2014	995.563.199	238.330.438	125.280.677	70.915.525	75.481.630	33.204.743	1.538.776.212
2015	967.563.226	271.360.515	115.042.857	45.084.868	70.781.057	30.744.861	1.500.577.384
2016	940.845.300	326.806.415	133.943.157	51.872.616	69.557.193	34.165.573	1.557.190.254
2017	1.043.002.512	387.506.424	150.130.828	61.166.015	87.668.520	48.929.706	1.778.404.005
2018	1.068.509.898	356.271.158	149.333.076	90.732.549	100.527.838	50.989.832	1.816.364.351
2019	927.163.386	287.971.697	152.984.913	85.855.064	95.200.820	38.744.575	1.587.920.455
2020	796.336.209	224.715.672	159.347.833	41.763.482	58.582.973	38.888.790	1.319.634.959
2021	988.219.834	235.949.063	140.221.802	58.668.671	102.825.979	46.204.460	1.572.089.809
2022 (Ocak-Ağustos)	830.536.413	133.084.066	81.985.375	48.335.638	76.413.899	33.882.613	1.204.238.004

Kaynak: Ticaret Dairesi

**Tablo B.51: KKTC'ye Giriş Yapan Yolcuların Limanlara Göre Dağılımı**

Yıllar	Ercan	Girne	Gazimağusa	Karpaz	Toplam
2016	1.785.746	57.513	19.004	295	1.862.558
2017	1.794.483	71.619	21.668	283	1.888.053
2018	1.968.345	84.974	26.260	382	2.079.961
2019	1.973.844	70.097	24.575	476	2.068.992
2020	426,545	35,766	5,312	24	467,647
2021	575.044	51.815	11.189	103	638.151
2022	1.461.733	138.384	34.140	303	1.634.560
2023(Ocak-Nisan)	488.072	32.333	9.667	65	530.137

Kaynak: Turizm Planlama Dairesi

**Tablo B.52: 2022 - 2023 Yıllarında Kara Kapılarından Yapılan Toplam Girişler (Kişi Sayısı)**

Uyruk	KKTC		Güney Kıbrıs		Diğer Ülkeler		Toplam	
	2022	2023	2022	2023	2022	2023	2022	2023
Ocak	96.086	171.463	173.327	237.551	68.131	126.373	337.544	535.387
Şubat	122.830	185.400	176.744	204.371	74.437	123.354	374.011	513.125
Mart	125.519	198.626	204.509	232.786	107.582	153.623	437.610	585.035
Nisan	135.403		231.192		149.582		516.177	
Mayıs	170.668		248.181		167.434		586.283	
Haziran	161.979		264.064		177.737		603.780	
Temmuz	178.805		272.994		196.884		648.683	
Ağustos	168.164		311.463		223.088		702.715	
Eylül	188.155		248.213		188.820		625.188	
Ekim	181.580		242.822		197.577		621.979	
Kasım	176.829		215.055		148.633		540.517	
Aralık	200.786		246.932		136.725		584.443	
Toplam	1.906.804	555.489	2.835.496	674.708	1.836.630	403.350	6.578.930	1.633.547

Kaynak: Turizm Planlama Dairesi

**Tablo B.53: Turistik Konaklama Tesislerinde Konaklayan Kişi Sayısı**

Ülkeler	2016	2017	2018	2019	2020	2021	2022	2023 (Ocak-Nisan)
<b>Türkiye</b>	621.819	710.889	776.428	773.936	154.686	265.911	707.284	520.962
<b>KKTC</b>	53.224	55.613	49.344	50.560	42.410	64.329	71.812	30.721
<b>Diğer</b>	249.079	348.471	317.434	336.184	68.229	71.276	251.362	337.457
<b>Genel Toplam</b>	<b>924.122</b>	<b>1.114.973</b>	<b>1.143.206</b>	<b>1.160.680</b>	<b>265.325</b>	<b>401.516</b>	<b>1.030.458</b>	<b>889.140</b>

Kaynak: Turizm Planlama Dairesi





## EK C. NOTLAR

### Para Arzı

En geniş anlamıyla 'Para Arzı' bir ekonomide belirli bir anda dolanımda bulunan ve para olarak kullanılan araçların toplamını ifade etmektedir. Ülkeden ülkeye

veya zaman içerisinde farklılık gösterse de 'para arzı' likidite derecelerine göre M1 (Dar Para Arzı), M2 (Ara Para Arzı) ve M3 (Geniş Para Arzı) şeklinde tanımlanmakta ve aşağıdaki şekilde hesaplanmaktadır.

**M1= Dolaşımdaki Para + Bankalardaki Vadesiz Mevduat + KKTCCMB'deki Mevduat**

**M2= M1 + Bankalardaki Vadeli Mevduat**

**M3= M2 + Bankalardaki Resmi Mevduat + KKTCCMB'deki Diğer Mevduat**

### Mevduat ve Kredi

Bülten'de yer alan mevduat ve kredi kalemi toplamları 'KKTCC Bankalar Tek Düzen Hesap Planı'ndaki tanımlara göre hazırlanmıştır.

takvim ayının son günü itibarıyla hazırlanmakta ve bankaların o gün itibarıyla bilanço durumlarını göstermektedir. Ancak, Merkez Bankası yapacağı incelemeler neticesinde, bu bilançoların bazı kalemlerinde düzeltmeler talep edebileceğinden dolayı bu bilançolar 'Geçici' olarak kabul edilmektedir.

### Banka

Şirketler Yasası ve 'KKTCC Bankacılık Yasası' altında kurulan bankalar ile yabancı bankaların Kuzey Kıbrıs Türk Cumhuriyeti'nde açılan şubelerini anlatır. Halen KKTCC'de faaliyet gösteren toplam 21 mevduat bankası bulunmaktadır.

### Bültenle İlgili Diğer Hususlar

Bülten'de bankacılıkla ilgili veriler, genellikle aylık, üç aylık ve yıllık bazda düzenlenmiştir. Bankacılık sektörü ile ilgili söz konusu aylık veriler, aynı zamanda Bankamızın resmi internet sitesinde ([www.mb.gov.ct.tr](http://www.mb.gov.ct.tr)) yayınlanmaktadır.

### Bankacılık Sektörü

Yukarıda tanımlanan bankalardan oluşan sektörü ifade etmektedir. Tanıma uygun 21 bankanın haricindeki her türlü finansal kuruluş sektörün dışında tutulmuştur.

Bankacılık verileri geçici bilançolardan derlendiğinden dolayı, Bankamız söz konusu mali verilerin doğruluğunu garanti etmemekte ve tamamen bilgi amaçlı yayınlanan bu verilerle ilgili hiçbir sorumluluk üstlenmemektedir. Ayrıca Bankamız, söz konusu verilerde önceden haber vermeden kısmen veya tamamen değişiklik/düzeltilme yapma hakkını saklı tutmaktadır. Bu nedenle, Bülten'de yer alan dönemsel bir bilgi, önceki veya sonraki bültenlerde çeşitli sebeplerle meydana gelecek güncellemeler sonucunda değişikliğe uğrayabilir.

### Bankacılık Sektörü Parasal Verileri

Sektöre ait parasal büyüklükler, bankaların KKTCC Merkez Bankası'na göndermiş oldukları geçici bilançolardan derlenmiştir. Söz konusu bilançolar her



